

목 차

사 업 보 고 서	1
【대표이사 등의 확인】	2
I. 회사의 개요	3
1. 회사의 개요	3
2. 회사의 연혁	5
3. 자본금 변동사항	8
4. 주식의 총수 등	8
5. 정관에 관한 사항	10
II. 사업의 내용	13
1. 사업의 개요	13
2. 주요 제품 및 서비스	14
3. 원재료 및 생산설비	15
4. 매출 및 수주상황	18
5. 위험관리 및 파생거래	21
6. 주요계약 및 연구개발활동	28
7. 기타 참고사항	33
III. 재무에 관한 사항	41
1. 요약재무정보	41
2. 연결재무제표	44
2-1. 연결 재무상태표	44
2-2. 연결 손익계산서	46
2-3. 연결 포괄손익계산서	46
2-4. 연결 자본변동표	47
2-5. 연결 현금흐름표	49
3. 연결재무제표 주석	56
1. 일반사항 (연결)	56
2. 중요한 회계정책 (연결)	61
3. 중요한 회계추정 및 가정 (연결)	77
4. 재무위험관리 (연결)	79
5. 범주별 금융상품 (연결)	92
6. 매출채권 및 기타채권 (연결)	97
7. 채고자산 (연결)	99
8. 파생상품 (연결)	100
9. 유형자산 (연결)	101
10. 무형자산 (연결)	104
11. 투자부동산 (연결)	108
12. 관계기업투자 (연결)	110
13. 리스 (연결)	112
14. 매입채무 및 기타채무 (연결)	115
15. 사채 및 차입금 (연결)	115
16. 판매후리스부채 (연결)	117
17. 순확정급여부채 (연결)	118
18. 충당부채 (연결)	123
19. 자본금 및 자본잉여금 (연결)	124
20. 주식기준보상 (연결)	125

21. 기타자본항목 (연결).....	126
22. 기타포괄손익누계액 (연결)	127
23. 이익잉여금 (연결).....	127
24. 부문별 정보 (연결).....	128
25. 수익 (연결)	130
26. 계약자산과 계약부채 (연결).....	131
27. 비용의 성격별 분류 (연결)	132
28. 판매비와 관리비 (연결).....	133
29. 금융수익 및 금융비용 (연결).....	134
30. 기타영업외수익 및 기타영업외비용 (연결)	134
31. 법인세비용 (연결).....	136
32. 주당이익 (연결)	139
33. 우발채무와 약정사항 (연결).....	141
34. 담보제공자산 (연결).....	144
35. 특수관계자와의 거래 (연결).....	144
36. 연결현금흐름표 (연결).....	148
37. 사업결합 (연결)	151
38. 보고기간 후 사건 (연결).....	153
4. 재무제표.....	153
5. 재무제표 주석.....	158
6. 배당에 관한 사항	219
7. 증권의 발행을 통한 자금조달에 관한 사항	222
7-1. 증권의 발행을 통한 자금조달 실적	222
7-2. 증권의 발행을 통해 조달된 자금의 사용실적	225
8. 기타 재무에 관한 사항.....	225
IV. 이사의 경영진단 및 분석의견	249
V. 회계감사인의 감사의견 등	272
1. 외부감사에 관한 사항	272
2. 내부통제에 관한 사항	274
VI. 이사회 등 회사의 기관에 관한 사항	277
1. 이사회에 관한 사항	277
2. 감사제도에 관한 사항	281
3. 주주총회 등에 관한 사항	286
VII. 주주에 관한 사항.....	289
VIII. 임원 및 직원 등에 관한 사항	296
1. 임원 및 직원 등의 현황.....	296
2. 임원의 보수 등	301
IX. 계열회사 등에 관한 사항.....	313
X. 대주주 등과의 거래내용	317
XI. 그 밖에 투자자 보호를 위하여 필요한 사항	322
1. 공시내용 진행 및 변경사항	322
2. 우발부채 등에 관한 사항	322
3. 제재 등과 관련된 사항.....	325
4. 작성기준일 이후 발생한 주요사항 등 기타사항	327
XII. 상세표.....	331
1. 연결대상 종속회사 현황(상세).....	331
2. 계열회사 현황(상세)	332

3. 타법인출자 현황(상세).....	333
【 전문가의 확인 】	333
1. 전문가의 확인.....	333
2. 전문가와의 이해관계	333

사 업 보 고 서

(제 11 기)

사업연도 2024년 01월 01일 부터
 2024년 12월 31일 까지

금융위원회

한국거래소 귀중

2025 년 3 월 18 일

제출대상법인 유형 :

주권상장법인

면제사유발생 :

해당사항 없음

회 사 명 :

두산밥캣 주식회사

대 표 이 사 :

스캇성철박

본 점 소 재 지 :

경기도 성남시 분당구 정자일로 155
(정자동, 분당두산타워)

(전 화) 031-5179-3300

(홈페이지) <http://www.doosanbobcat.com>

작 성 책 임 자 :

(직 책) CFO (성 명) 조 덕 제

(전 화) 031-5179-3300

【 대표이사 등의 확인 】

대표이사 등의 확인

우리는 당사의 대표이사 및 신고업무담당이사로서 이 공시서류의 기재내용에 대해 상당한 주의를 다하여 직접 확인·검토한 결과, 중요한 기재사항의 기재 또는 표시의 누락이나 허위의 기재 또는 표시가 없고, 이 공시서류에 표시된 기재 또는 표시사항을 이용하는 자의 중대한 오해를 유발하는 내용이 기재 또는 표시되지 아니하였음을 확인합니다.

또한, 당사는 『주식회사 등의 외부감사에 관한 법률』 제8조의 규정에 따라 내부회계관리제도를 마련하여 운영하고 있음을 확인합니다. (『주식회사 등의 외부감사에 관한 법률』 제4조에 의한 외감대상법인에 한함)

2025. 3. 18.

두산밥캣 주식회사

대표이사

스캇성철박

(인명)

신고업무담당자

조덕제

(인명)

I. 회사의 개요

1. 회사의 개요

가. 회사의 법적, 상업적 명칭

당사의 명칭은 두산밥캣 주식회사이며 영문명은 Doosan Bobcat Inc. 입니다.

나. 설립일자 및 존속기간

당사는 2014년 4월 25일에 두산인프라코어밥캣홀딩스 주식회사로 설립되어 2015년 11월에 두산밥캣 주식회사로 사명을 변경하였으며, 2016년 11월에 기업공개를 실시, 유가증권시장에 상장되었습니다.

다. 본사의 주소, 전화번호 및 홈페이지

- 주 소 : 경기도 성남시 분당구 정자일로 155 (정자동, 분당두산타워)
- 전화번호 : 031-5179-3300
- 홈페이지 : <http://www.doosanbobcat.com>

라. 주요 사업의 내용, 신규 사업

당사는 지주회사로서 타회사의 주식취득을 통하여 그 회사의 실질적인 지배권을 취득하는 것을 목적으로 하고 있으며, 북미, 유럽, 아프리카, 아시아, 라틴아메리카 지역 내 종속회사를 두고 있는 외국기업지배지주회사 입니다.

당사는 연결기준으로 'Construction Equipment' 및 '유압기기'의 생산 및 판매 사업을 영위하고 있으며 북미, 유럽, 중동, 아프리카, 아시아, 라틴아메리카, 오세아니아 등에 광범위한 글로벌 네트워크를 보유하고 있습니다.

자세한 내용은 'II. 사업의 내용'을 참고하시기 바랍니다.

마. 연결대상 종속회사 개황

(1) 연결대상 종속회사 현황(요약)

지배회사의 연결대상 종속회사는 총 25개사이며, 종속회사의 개요와 사업의 내용은 'XII. 상세표-1. 연결대상 종속회사 현황(상세)'를 참고하시기 바랍니다.

(단위 : 사)

구분	연결대상회사수				주요 종속회사수
	기초	증가	감소	기말	
상장	-	-	-	-	-
비상장	23	3	1	25	14
합계	23	3	1	25	14

※상세 현황은 '상세표-1. 연결대상 종속회사 현황(상세)' 참조

(2) 연결대상회사의 변동내용

구분	자회사	사유
----	-----	----

신규 연결	두산모트롤(주)	당기 중 지분 취득
	Doosan Mottrol China Jiangyin Co., Ltd.	당기 중 지분 취득
	Rushlift GSE Limited.	당기 중 신설
연결 제외	구,두산밥캣코리아(주)*	흡수합병으로 소멸
	-	-

당기 중 구,두산산업차량(주)가 구,두산밥캣코리아(주)를 흡수합병하였으며, 구,두산밥캣코리아

* (주)는 소멸하였습니다. 존속회사인 구,두산산업차량(주)는 사명을 두산산업차량(주)에서 두산밥캣코리아(주)로 변경하였습니다.

바. 중소기업 등 해당 여부

중소기업 해당 여부	미해당
벤처기업 해당 여부	미해당
중견기업 해당 여부	미해당

사. 회사의 주권상장(또는 등록·지정) 및 특례상장에 관한 사항

주권상장 (또는 등록·지정)현황	주권상장 (또는 등록·지정)일자	특례상장 유형
유가증권시장 상장	2016년 11월 18일	해당사항 없음

아. 최근 3사업연도 신용평가

평가일	평가대상 증권 등	평가대상 유가증권의 신용등급	평가회사 (신용평가등급범위)	평가구분
2022.01.25	Term Loan B	BB	S&P (AAA ~ D)	수시
2022.01.25	High-yield Bond	BB	S&P (AAA ~ D)	수시
2022.03.07	Term Loan B	Ba3	Moody's (Aaa ~ C)	수시
2022.03.07	High-yield Bond	Ba3	Moody's (Aaa ~ C)	수시
2022.03.07	Term Loan B	BB	S&P (AAA ~ D)	수시
2022.03.07	High-yield Bond	BB	S&P (AAA ~ D)	수시
2022.03.29	Term Loan B	Ba3	Moody's (Aaa ~ C)	본평가
2022.03.29	High-yield Bond	Ba3	Moody's (Aaa ~ C)	본평가
2022.03.29	Term Loan B	BB	S&P (AAA ~ D)	본평가
2022.03.29	High-yield Bond	BB	S&P (AAA ~ D)	본평가
2023.03.13	Term Loan B	Ba3	Moody's (Aaa ~ C)	정기
2023.09.22	Term Loan B	BB	S&P (AAA ~ D)	정기
2024.01.18	Term Loan B	Ba2	Moody's (Aaa ~ C)	정기
2024.04.30	Term Loan B	BB+	S&P (AAA ~ D)	정기

※ 해외 신용평가등급범위 : Moody's (Aaa~C), S&P (AAA~D)

구분	Moody's		S&P	
	등급	정 의	등급	정 의
투자적격 등급	Aaa	채무상환능력 최상, 신용위험 최소	AAA	채무상환능력이 극히 높음, 최고등급
	Aa1/Aa2/Aa3	채무상환능력 높음, 신용위험 매우 낮음	AA+/AA/AA-	채무상환능력이 매우 높음
	A1/A2/A3	채무상환능력 중상, 신용위험 낮음	A+/A/A-	채무상환능력은 충분하나 경제 상황 악화 및 변화에 다소 취약함
	Baa1/Baa2/Baa3	채무상환능력 중간, 신용위험 크지 않으나 투기적 요소가 있음	BBB+/BBB/BBB-	채무상환능력은 충분하나 상위 등급에 비해 경제 상황 악화에 좀 더 취약함
투기 등급	Ba1/Ba2/Ba3	투기적 성향, 신용위험 상당함	BB+/BB/BB-	가까운 장래에 채무불이행이 발생할 가능성은 비교적 낮으나 경영, 재무, 경제 상황 악화에 대한 불확실성이 큼
	B1/B2/B3	투기적 성향, 신용위험 높음	B+/B/B-	경영, 재무, 경제 상황 악화에 좀 더 취약하나 현재로서는 채무상환능력이 있음
	Caa	투기적 성향 높음, 신용위험 매우 높음	CCC	현재 채무불이행 가능성이 있으며 채무상환은 경영, 재무, 경제 상황이 호의적일 경우에만 가능함
	Ca	투기적 성향 매우 높음, 가까운 시일 내 부도발생 가능, 원리금 상환가능성 존재	CC	채무불이행 가능성이 높음, 부도 상태는 아니지만 사실상 부도가 예상됨
	C	부도 상태, 원리금 상환가능성 낮음	C	현재 채무불이행 가능성이 매우 높으며 최종 회수율은 상위등급 채무보다 낮게 추정됨
	-	-	D	금융채무불이행 상태 혹은 묵시적 계약(imputed promises) 파기, 또는 파산 신청 혹은 이와 유사한 상태

2. 회사의 연혁

가. 회사의 본점소재지 및 그 변경

당사의 본점 소재지는 경기도 성남시 분당구 정자일로 155(정자동, 분당두산타워)입니다. 2021년 3월 24일부로 서울특별시 중구 장충단로 275(을지로6가)에서 변경되었습니다.

나. 경영진 및 감사위원회 위원의 중요한 변동

변동일자	주총종류	선임		임기만료 또는 해임
		신규	재선임	
2020년 03월 24일	정기주총	사외이사 최지광	대표이사 스캇성철박	사외이사 김회선
2020년 09월 04일	-	-	-	대표이사 박상현
2021년 03월 24일	정기주총	대표이사 조덕제	사외이사 조환복	사내이사 박상현
2022년 03월 28일	정기주총	-	사외이사 국경복	-
2023년 03월 27일	정기주총	사외이사 남유선	대표이사 스캇성철박 사외이사 최지광	-
2024년 03월 25일	정기주총	사외이사 이두희	대표이사 조덕제	사외이사 조환복

※ 보고서 제출일 기준 당사의 이사회는 대표이사 2인(스캇성철박, 조덕제), 사외이사 4인(국경복, 최지광, 남유선, 이두희)으로 구성되어 있습니다.

※ 당사 감사위원회 위원은 전원 사외이사로 구성되어 있습니다.

다. 최대주주의 변동

2021년 7월 1일 기준 최대주주 두산인프라코어(주)와 두산에너빌리티(주)(구. 두산중공업(주))의 분할합병으로 당사의 최대주주는 두산에너빌리티(주)로 변동되었습니다.
또한, 2023년 6월 21일 최대주주가 보유한 주식수 및 지분율이 변동되었습니다.

(기준일 : 2024년 12월 31일)

(단위 : 주, %)

변동일	최대주주명	소유주식수	지분율	변동원인	비 고
2021.07.01	두산에너빌리티(주)	51,176,250	51.05%	기존 최대주주 두산인프라코어(주)와 두산에너빌리티(주)의 분할합병	-
2023.06.21	두산에너빌리티(주)	46,176,250	46.06%	시간외 대량매매	-

☞ 최대주주 관련 자세한 사항은 'VII. 주주에 관한 사항'을 참조하시기 바랍니다.

라. 상호의 변경

최근 5사업연도 중 아래와 같이 종속기업의 상호가 변경되었습니다.

일자	변경 전	변경 후
2023.08	Clark Equipment Co.	Doosan Bobcat North America, Inc.
2023.08	Bobcat Equipment Ltd.	Doosan Bobcat Canada Ltd.
2023.09	Bobcat Corp.	Doosan Bobcat Japan
2023.10	Doosan Holdings France S.A.S.	Doosan Bobcat Holdings France S.A.S.
2023.10	Bobcat France S.A.S	Doosan Bobcat France S.A.S
2023.11	Doosan International UK Ltd.	Doosan Bobcat UK Ltd.
2023.11	Doosan Industrial Vehicle Europe B.V.	Doosan Bobcat Belgium BV
2023.11	Doosan Industrial Vehicle U.K. Ltd.	Doosan Bobcat UK Northampton Ltd.
2023.11	Doosan Industrial Vehicle China Co., Ltd.	Doosan Bobcat China Yantai Co., Ltd.
2023.11	Bobcat Bensheim GmbH	Doosan Bobcat Bensheim GmbH
2023.11	Doosan International South Africa Pty Ltd.	Doosan Bobcat South Africa (Pty) Ltd.
2023.12	Doosan Logistics Europe GmbH	Doosan Bobcat Germany GmbH
2024.01	두산산업차량(주)	두산밥캣코리아(주)
2024.10	(주)모트롤	두산모트롤(주)
2024.10	Mottrol (Jiangyin) Co., Ltd.	Doosan Mottrol China Jiangyin Co., Ltd.

당기 중 구,두산산업차량(주)가 구,두산밥캣코리아(주)를 흡수합병하였으며, 구,두산밥캣코리아(주)는 소멸하였습니다. 종속회사인 구,두산산업차량(주)는 사명을 두산산업차량(주)에서 두산밥캣코리아(주)로 변경하였습니다.

마. 회사가 화의, 회사정리절차 그 밖에 이에 준하는 절차를 밟은 적이 있거나 현재 진행중인 경우 그 내용과 결과

최근 5사업연도 중 해당사항 없습니다.

바. 회사가 합병등을 한 경우 그 내용

일자	구분	합병등의 내용
2021.01	청산	Doosan International Australia Pty Ltd.가 청산
2021.07	지분 인수	두산밥캣(주)가 (주)두산으로부터 두산산업차량(주) 지분 100% 인수
2022.01	매각	Doosan Bobcat Chile Compact SpA. 매각
2022.11	지분 인수	Doosan Bobcat EMEA s.r.o.가 Doosan Material Handling UK Ltd.로부터 Rushlift Ltd. 지분 100% 취득
2022.12	지분 인수	두산밥캣(주)가 Doosan Bobcat Singapore Pte. Ltd. 의 현물 유상감자 대가로 Doosan Bobcat Singapore Pte. Ltd. 로부터 두산밥캣코리아(주)의 지분 100%를 취득
2023.01	지분 인수	Clark Equipment Co.가 두산산업차량(주)로부터 Doosan Industrial Vehicle America Corp.의 지분 100%를 취득
2023.01	지분 인수	Doosan Bobcat EMEA s.r.o.가 두산산업차량(주)로부터 Doosan Industrial Vehicle Europe B.V. 와 Doosan Industrial Vehicle U.K. Ltd., Doosan Logistics Europe GmbH 의 지분 100%를 취득
2023.02	청산	Genesis Forklift Trucks Limited 가 청산
2023.03	청산	Doosan Materials Handling UK Ltd. 가 청산
2023.03	청산	Rushlift Holdings Ltd. 가 청산
2023.09	신설	Doosan Bobcat Mexico Monterrey, S. de R.L. de C.V. 신규설립
2023.12	청산	Doosan Equipment South East, LLC 가 청산
2023.12	합병	Doosan Bobcat North America, Inc.(구. Clark Equipment Co.)가 Doosan Industrial Vehicle America Corp.을 흡수합병
2023.12	청산	Doosan Bobcat Global Collaboration Center, Inc. 가 청산
2024.01	합병	두산산업차량(주)가 두산밥캣코리아(주)를 흡수합병하고 사명을 두산밥캣코리아(주)로 변경
2024.08	지분 인수 및 양도	두산밥캣(주)가 Doosan Bobcat Singapore Pte. Ltd.의 현물유상감자 대가로 Doosan Bobcat Singapore Pte. Ltd.로부터 Doosan Bobcat India Private Ltd, Doosan Bobcat Japan, Doosan Bobcat de Mexico, S.A. de C.V. 의 지분 100%를 취득하고, 두산밥캣(주)는 취득한 세 해외법인의 지분 전부를 두산밥캣코리아(주)로 양도
2024.10	지분인수	두산밥캣(주)가 두산모트롤(주)(구.(주)모트롤)의 지분 100%를 취득

사. 회사의 업종 또는 주된 사업의 변화

당사는 지주회사로서 타회사의 주식취득을 통하여 그 회사의 실질적인 지배권을 취득하는 것을 목적으로 하고 있으며, 북미, 유럽, 아프리카, 아시아, 라틴아메리카 지역 내 종속회사를 두고 있는 외국기업지배지주회사입니다.

당사는 '24년 10월 두산모트롤(주)의 지분 100%를 취득함에 따라 연결기준으로 기존 'Construction Equipment'외에 '유압기기' 영업부문을 추가하였습니다.

자세한 내용은 'II. 사업의 내용'을 참고하시기 바랍니다.

아. 그 밖에 경영활동과 관련된 중요한 사항의 발생 내용

대상회사	일 자	내 용
두산밥캣 및 그 종속기업	2020.05	미국법인 Clark Equipment Co.(現 Doosan Bobcat North America, Inc.)사채 발행(3억불)
	2022.04	차입금 14.45억불 Re-financing

	2022.06	미국법인 Clark Equipment Co.(現 Doosan Bobcat North America, Inc.) 사채 전액 조기 상환(3억불)
	2022.11	두산산업차량의 복미 및 유럽 법인 지배구조 개편을 통해 해외조직 및 사업관리 체계를 일원화
	2023.09	멕시코 몬테레이 공장 설립을 위한 Doosan Bobcat Mexico Monterrey, S. de R.L. de C.V. 신규 설립
	2024.05	HD현대인프라코어와 건설장비 상호공급 MOU 체결

3. 자본금 변동사항

당사는 최근 5사업연도 중 자본금 변동사항이 없습니다.

자본금 변동주이

(단위 : 원, 주)

종류	구분	제11기 (2024년 말)	제10기 (2023년 말)	제9기 (2022년 말)	제8기 (2021년 말)	제7기 (2020년 말)
보통주	발행주식총수	100,249,166	100,249,166	100,249,166	100,249,166	100,249,166
	액면금액	500	500	500	500	500
	자본금	50,124,583,000	50,124,583,000	50,124,583,000	50,124,583,000	50,124,583,000
우선주	발행주식총수	-	-	-	-	-
	액면금액	-	-	-	-	-
	자본금	-	-	-	-	-
기타	발행주식총수	-	-	-	-	-
	액면금액	-	-	-	-	-
	자본금	-	-	-	-	-
합계	자본금	50,124,583,000	50,124,583,000	50,124,583,000	50,124,583,000	50,124,583,000

당사는 2024년 12월 발표한 기업가치제고계획에 따라 본 보고서 작성기준일 이후인 2025년 2월 27일자로 자기주
 ※ 식 4,393,101주를 소각하였습니다. 따라서 본 보고서 제출일 현재 당사의 발행주식 총수는 기존 100,249,166주에
 서 소각한 자기주식 4,393,101주를 제외한 95,856,065주입니다. 또한, 해당 소각 건은 배당가능이익 범위 내에서
 취득한 자기주식을 이사회 결의에 의하여 소각한 것으로 주식 수만 감소하고, 자본금의 감소는 없습니다.

4. 주식의 총수 등

가. 주식의 총수 현황

(기준일 : 2024년 12월 31일) (단위 : 주, %)

구 분	주식의 종류			비고
	보통주	우선주	합계	
I. 발행할 주식의 총수	400,000,000	-	400,000,000	-
II. 현재까지 발행한 주식의 총수	100,251,553	19,459,125	119,710,678	-
III. 현재까지 감소한 주식의 총수	2,387	19,459,125	19,461,512	-

	1. 감자	2,387	-	2,387	-
	2. 이익소각	-	-	-	-
	3. 상환주식의 상환	-	-	-	-
	4. 기타	-	19,459,125	19,459,125	우선주에서 보통주로 전환
IV. 발행주식의 총수 (II-III)		100,249,166	-	100,249,166	-
V. 자기주식수		1,484,015	-	1,484,015	+'22년 03월 자기주식 33,117주 취득 +'23년 03월 자기주식 63,373주 취득 +'24년 05월 자기주식 60,467주 취득 +'24년 12월 자기주식 1,327,058주 취득*
VI. 유통주식수 (IV-V)		98,765,151	-	98,765,151	-
VII. 자기주식 보유비율		1.48	-	1.48	-

당사는 2024년 12월 발표한 기업가치제고계획에 따라 2024년 12월 19일부터 2025년 2월 19일까지 총 2,000억원 규모로 4,393,101주를 취득 후 2025년 2월 27일자로 전량 소각하였으며, 그 중 본 보고서 작성기준일까지 취득한 자기주식수는 1,327,058주입니다. 또한, 당사는 2025년 2월 25일자로 임원에 대한 성과보상으로 자기주식 14,694주를 지급하여, 본 보고서 제출일 현재 당사의 자기주식수는 142,263주입니다.

나. 자기주식 취득 및 처분 현황

(기준일 : 2024년 12월 31일)

(단위 : 주)

취득방법			주식의 종류	기초수량	변동 수량			기말수량	비고	
					취득(+)	처분(-)	소각(-)			
배당 가능 이익 범위 이내 취득	직접 취득	장내 직접 취득	보통주	96,490	1,387,525	-	-	1,484,015	+'24년 05월 자기주식 60,467주 취득 +'24년 12월 자기주식 1,327,058주 취득	
			우선주	-	-	-	-	-	-	
		장외 직접 취득	보통주	-	-	-	-	-	-	
			우선주	-	-	-	-	-	-	
		공개매수	보통주	-	-	-	-	-	-	
			우선주	-	-	-	-	-	-	
		소계(a)	보통주	96,490	1,387,525	-	-	1,484,015	-	
			우선주	-	-	-	-	-	-	
		신탁 계약에 의한 취득	수탁자 보유물량	보통주	-	-	-	-	-	-
				우선주	-	-	-	-	-	-
	현물보유물량		보통주	-	-	-	-	-	-	
			우선주	-	-	-	-	-	-	
	소계(b)		보통주	-	-	-	-	-	-	
			우선주	-	-	-	-	-	-	
	기타 취득(c)		보통주	-	-	-	-	-	-	
			우선주	-	-	-	-	-	-	
	총 계(a+b+c)		보통주	96,490	1,387,525	-	-	1,484,015	-	
			우선주	-	-	-	-	-	-	

당사는 2024년 12월 발표한 기업가치제고계획에 따라 2024년 12월 19일부터 2025년 2월 19일까지 총 2,000억원 규모로 4,393,101주를 취득 후 2025년 2월 27일자로 전량 소각하였으며, 그 중 본 보고서 작성기준일까지 취득한 자기주식수는 1,327,058주입니다. 또한, 당사는 2025년 2월 25일자로 임원에 대한 성과보상으로 자기주식

14,694주를 지급하여, 본 보고서 제출일 현재 당사의 자기주식수는 142,263주입니다.

다. 자기주식 직접 취득·처분 이행현황

(기준일 : 2024년 12월 31일)

(단위 : 주, %)

구 분	취득(처분)예상기간		예정수량 (A)	이행수량 (B)	이행률 (B/A)	결과 보고일
	시작일	종료일				
직접 취득	2022.03.17	2022.03.30	33,117	33,117	100.0	2022.04.04
직접 취득	2023.03.13	2023.03.23	63,373	63,373	100.0	2023.03.28
직접 취득	2024.05.03	2024.05.23	60,467	60,467	100.0	2024.05.28
직접 취득	2024.12.19	2025.02.19	4,393,101	1,327,058	30.2	2025.02.21

당사는 2024년 12월 발표한 기업가치제고계획에 따라 2024년 12월 19일부터 2025년 2월

* 19일까지 총 2,000억원 규모로 4,393,101주를 취득 후 2025년 2월 27일자로 전량 소각하였으며, 그 중 본 보고서 작성기준일까지 취득한 자기주식수는 1,327,058주입니다.

라. 자기주식 신탁계약 체결·해지 이행현황

해당사항 없음

마. 자기주식 보유현황

해당사항 없음

(최근 사업연도말 기준 자기주식 보유비율이 발행주식총수의 100분 5 미만입니다.)

바. 종류주식(명칭) 발행현황

해당사항 없음

사. 발행 이후 전환권 행사가 있을 경우

해당사항 없음

5. 정관에 관한 사항

가. 정관의 최근 개정일

당사의 2024년 사업보고서에 첨부된 정관의 최근 개정일은 2023년 3월 27일이며, 본 보고서 제출일 이후 개최 예정인 제11기 정기주주총회 안건 중 정관 변경의 건이 포함되어 있습니다. 상세 내용은 다음과 같습니다.

제2호 의안) 정관 변경의 건

변경전 내용	변경후 내용	변경의 목적
--------	--------	--------

제55조(분기배당) ① 회사는 사업연도 중 그 사업연도 개시일부터 3월, 6월 및 9월 말일 현재의 주주에게 이사회 결의로써 금전으로 분기배당을 할 수 있다. ② 제1항의 이사회 결의는 제1항의 말일부터 45일 이내에 하여야 한다.	제55조(분기배당) ① 회사는 사업연도 중 그 사업연도 개시일부터 3월, 6월 및 9월 말일부터 45일 이내의 이사회 결의로써 금전으로 분기배당을 할 수 있다. ② 회사는 이사회 결의로써, 제1항의 배당을 받을 주주를 확정하기 위한 기준일을 정할 수 있으며, 기준일을 정한 경우 그 기준일의 2주 전에 이를 공고하여야 한다.	분기배당 기준일을 이사회에서 배당 시 마다 결정 할 수 있도록 개정 (자본시장법 개정 반영)
부칙 (중략) 9.(신설)	부칙 (중략) 9.(시행일) 이 정관은 2025년 3월 26일부터 시행한다.	정관 변경에 따른 부칙 개정



제11기 정기주주총회 안건에 대한 사항은 당사가 2025년 2월 21일 금융감독원 전자공시시스템(<http://dart.fss.or.kr/>)에 공시한 '주주총회소집공고'를 참고하시기 바랍니다.

나. 정관 변경 이력

정관변경일	해당주총명	주요변경사항	변경이유
2019.03.27	제5기 정기주주총회	1) 주식, 사채, 신주인수권 등의 전자등록 등 2) 외부감사인 선임방법 변경 등	1) 「주식·사채 등의 전자등록에 관한 법률」 시행에 따라 관련 내용 반영 2) 「주식회사 등의 외부감사에 관한 법률」 개정에 따라 관련 내용 반영
2021.03.24	제7기 정기주주총회	1) 본점의 소재지 변경	1) 본사 이전에 따라 관련 내용 반영
2022.03.28	제8기 정기주주총회	1) 이사의 보수 내용 변경	1) 임원 퇴직금 지급규정 제정 반영
2023.03.27	제9기 정기주주총회	1) 배당 관련 사항 등 2) 감사위원 선임 관련 사항 3) 명의개서대리인 관련 사항	1) 상법 개정에 따른 배당 관련 사항 정비 2) 상법 개정에 따른 감사위원 선임 관련 사항 정비 3) 전자등록제도에 도입에 따라 증권에 대한 명의개서대행업무가 사라진 현황 반영

다. 사업목적 현황

구 분	사업목적	사업영위 여부
1	타회사의 주식 또는 지분을 취득·소유함으로써 그 회사 제반 사업 내용의 지배·경영 지도 및 육성, 자문	영위
2	제1호의 회사에 대한 공통서비스의 제공	영위
3	브랜드, 상표권 등 지적재산권의 관리 및 라이선스업	영위
4	위 각 호에 부대하는 일체의 사업	영위
5	기타 위 각호의 사업과 관련하여 필요 또는 유익한 사업의 영위 및 투자	영위

라. 사업목적 변경 내용

당사는 공시대상기간 중 정관상 사업목적은 변경하거나, 추가한 경우가 없습니다.

마. 정관상 사업목적 추가 현황표

당사는 공시대상기간 중 정관상 사업목적을 변경하거나, 추가한 경우가 없습니다.

II. 사업의 내용

1. 사업의 개요

당사는 북미, 유럽, 아프리카, 아시아, 라틴아메리카 지역 내 종속회사를 두고 있는 외국기업 지배지주회사로서, 타회사의 주식취득을 통하여 그 회사의 실질적인 지배권을 취득하는 것을 목적으로 하고 있습니다.

당사는 연결기준으로 'Construction Equipment' 및 '유압기기'의 생산 및 판매 사업을 영위하고 있으며 북미, 유럽, 중동, 아프리카, 아시아, 라틴아메리카, 오세아니아 등에 광범위한 글로벌 네트워크를 보유하고 있습니다.

Construction Equipment의 주요 제품군은 건설/농업/조경용 소형장비 제품군 'Compact Equipment', 이동식 전기 및 공압 생산장비 제품군 'Portable Power', 지게차 제품군 'Material Handling'입니다. Compact Equipment의 주요 제품은 Skid-Steer Loader, Compact Track Loader, Mini Excavator, Telescopic Handler, Backhoe Loader 등의 소형 건설기계와 Compact Tractor, Mower 등 농업/조경용 소형 장비가 있습니다. Portable Power는 Portable Air Compressor, Generator, Lighting System 등의 제품이 대표적입니다. Material Handling의 주요 제품은 엔진지게차와 전동지게차이며 핸드파렛트부터 30톤급 지게차까지 Fork로 운반하는 장비류의 Full line-up을 갖추고 있습니다. 유압기기의 주요 제품군은 건설 및 산업기계에 사용하는 주행모터, 선회모터, 메인펌프, 메인 컨트롤 밸브입니다.

당사는 2024년 연간 기준으로 Compact Equipment 제품 판매를 통해 USD 4,879,449천불의 매출액을(매출 비중 77.8%), Portable Power 제품 판매를 통해 USD 331,544천불의 매출액을(매출 비중 5.3%), Material Handling 제품 판매를 통해 USD 1,025,988천불의 매출액을(매출 비중 16.4%), 유압기기 제품 판매를 통해 USD 32,324천불의 매출액을(매출 비중 0.5%) 달성했습니다. 당사가 판매하는 제품 가격은 원자재 가격, 인건비, 임대료 등에 따라 변동되며, 상세 내용은 아래 2. 주요 제품 및 서비스, 4. 매출 및 수주상황 항목을 참고하여 주시기 바랍니다.

당사 제품의 주요 원재료는 Hydraulics & Powertrain, Steel & Weldment, Petrochemical 등으로 주요 매입처를 통해 안정적으로 공급받고 있습니다. 당사는 2024년 연간 기준으로 Compact Equipment 제품군에서 가동률 68.2%를, Portable Power 제품군에서 가동률 24.0%를 기록했습니다. Material Handling 제품군은 가동률 56.3%를 기록했습니다. 상세 내용은 아래 3. 원재료 및 생산설비 항목을 참고하여 주시기 바랍니다.

당사의 판매 채널은 직접판매, 당사 소유의 판매 대리점, 그리고 전문 판매 딜러 등 크게 세 가지입니다. 정부, 군대, 대기업 등의 경우에는 직접 판매 및 관리를 하고, 독일, 프랑스 등 유럽의 일부 국가에서는 당사가 소유한 판매 대리점을 활용하고 있습니다. 이 외 대부분의 경우에는 당사가 지역별로 선정한 전문 판매 딜러를 통하여 제품 판매가 이루어지고 있습니다. 판매 조건 및 전략 등 상세 내용은 아래 4. 매출 및 수주상황을 참고하여 주시기 바랍니다.

당사가 영위하고 있는 Construction Equipment 산업은 기계 산업 전반에 걸친 다양한 기술이 요구되는 첨단 산업입니다. 당사는 신제품 개발, 제품 개선, 기존 제품의 활용도 추가 발굴, 환경규제 대응, IT 기술 응용, 안전성 향상, 성능 및 내구성 향상, 연료 저감, 특정 수요에 대한 전략적 기술 등을 중심으로 지속적인 연구개발을 진행하고 있습니다. 상세 내용은 아래 6. 주요계약 및 연구개발활동을 참고하여 주시기 바랍니다.

2. 주요 제품 및 서비스

가. 주요 제품 등의 현황

(단위: USD천)

제품군	매출유형	품목	제11기		제10기		제9기	
			매출액	비율	매출액	비율	매출액	비율
Compact Equipment	제품	소형 건설기계, 농업/조경용 소형 장비	4,879,449	77.8%	5,762,725	77.0%	5,249,836	78.7%
Portable Power	제품	Portable Air Compressor, Generator 등	331,544	5.3%	392,504	5.3%	313,111	4.7%
Material Handling	제품	지게차 등	1,025,988	16.4%	1,320,512	17.7%	1,110,618	16.6%
유압기기*	제품	주행모터, 선회모터 등	32,324	0.5%	-	-	-	-
합계			6,269,305	100.0%	7,475,741	100.0%	6,673,565	100.0%

* 유압기기 매출액은 당사가 두산모트롤(주) 지분을 인수한 2024년 10월부터 반영되어 있습니다.

나. 주요 제품 등의 가격 변동 추이

(단위: 천원)

제품군	제품		제11기	제10기	제9기
Compact Equipment	S590		55,000	55,000	51,000
Portable Power	Portable Power 대표 기종(주1)		232,000	228,000	228,000
Material Handling	지게차 대표 기종(주2)	소형	39,000	34,000	33,000
		중형	86,000	76,000	70,000
		대형	161,000	157,000	150,600

(주1) Portable Power 대표 기종 : PA1170WCAT

(주2) 지게차 대표 기종 : 소형(1~3톤) D30S-7, 중형(4~9톤) D70S-7, 대형(10톤~) D160S-7

(1) 가격산출 기준

- 국내 표준사양 가격 기준
- 해당 모델 최종 소비자가격(권장소비자가격) 기준

(2) 가격변동원인

제품군	가격변동원인
Compact Equipment	물가 인상분 반영(원자재, 운송비, 인건비, 창고임대료 등)
Portable Power	
Material Handling	

3. 원재료 및 생산설비

가. 주요 원재료 등의 가격 변동 추이 등

(단위: USD)

품목	제11기	제10기	제9기
Hydraulics & Powertrain	1,217	1,142	1,142
Steel & Weldment	695	700	800
Petrochemical	1,038	1,087	1,270

주1) 미국 기준이며, 원재료 별 대표 부품 품목에 대한 가격입니다. 부품별 대표매입처 구매계약가격 기준으로 산출하였습니다.

주2) 주요 원재료 별 대표 부품 품목은 아래와 같습니다.

- Hydraulics & Powertrain : Motor Drive
- Steel & Weldment : Flat Coil 0.5000" NOM/60.0"/MS254
- Petrochemical : 제9기 Track Rubber 450X58, 제10기~제11기 Track Rubber 450X60

나. 주요 매입처

주요매입처	매입처와의 특수관계여부	공급시장의 독과점 정도	공급의 안정성
HD현대인프라코어(주)	해당사항없음	해당사항없음	안정적 공급
Kubota	해당사항없음	해당사항없음	안정적 공급
Bosch	해당사항없음	해당사항없음	안정적 공급

다. 생산능력 및 산출근거

(1) 생산능력

(단위: 대)

제품군	사업소	제11기	제10기	제9기
Compact Equipment	국내	-	-	-
	해외	115,300	120,200	119,600
Portable Power	국내	-	-	-
	해외	18,300	20,200	20,200

Material Handling	국내	26,125	25,592	24,353
	해외	4,126	4,668	5,244

주1) 일부 제품에 대해서는 외주생산(OEM)을 통해 공급받고 있습니다.

주2) 주공장이 아닌 Attachment 및 특수장비는 제외하였습니다.

주3) 제9기부터 Compact Equipment 내, 기존의 Skid-Steer Loader, Compact Track Loader, Mini Excavator, Telehandler, Backhoe Loader에 추가로 Mower가 포함되었습니다.

(2) 생산능력 산출의 근거

각 공장별 연간 표준작업시간 및 가동형태(2교대, 3교대)등의 기준으로 작성되었으며 주공장이 아닌 Attachment 및 특수장비는 제외하였습니다.

라. 생산실적 및 가동률

(1) 생산실적

(단위: 대)

제품군	사업소	제11기	제10기	제9기
Compact Equipment	국내	-	-	-
	해외	78,600	99,800	89,100
Portable Power	국내	-	-	-
	해외	4,400	6,900	5,500
Material Handling	국내	13,741	21,423	23,036
	해외	3,291	4,111	4,602

주1) 일부 제품에 대해서는 외주생산(OEM)을 통해 공급받고 있습니다.

주2) 주공장이 아닌 Attachment 및 특수장비는 제외하였습니다.

주3) 제9기부터 Compact Equipment 내, 기존의 Skid-Steer Loader, Compact Track Loader, Mini Excavator, Telehandler, Backhoe Loader에 추가로 Mower가 포함되었습니다.

(2) 당해 사업연도의 가동률

(단위: %)

제품군	사업소	제11기
Compact Equipment	국내	-
	해외	68.2%
Portable Power	국내	-
	해외	24.0%
Material Handling	국내	52.6%
	해외	79.8%
	계	56.3%

주1) 가동률 = 생산실적/생산능력

마. 생산설비의 현황

(1) 현황

당사의 종속회사는 국내 인천 및 미국, 유럽, 인도, 중국 등 해외 공장과 사업소에서 사업활동을 수행하고 있으며, 생산에 중요한 시설 등으로 토지, 건물, 구축물, 기계장치, 중장비, 차량운반구, 공기구·비품 등을 보유하고 있습니다. 당기말 현재 연결회사가 보유중인 유형자산의 현황 및 기중 변동내역은 다음과 같습니다.

1) 당기

(단위: USD천)

구 분	토지	건물	기계장치	차량운반구	비품 등	건설중인자산	사용권자산	합 계
기초	135,613	235,818	331,608	1,995	34,457	112,149	124,760	976,400
취득/자본적지출	27,109	6,035	40,761	539	7,700	136,327	40,463	258,934
처분	-	(520)	(1,737)	(167)	(108)	(789)	-	(3,321)
감가상각	-	(11,595)	(84,424)	(609)	(12,695)	-	(37,712)	(147,035)
손상	-	(18)	(40)	(150)	(98)	-	-	(306)
손상환입	-	-	146	-	-	-	-	146
사업결합	40,422	17,814	17,223	248	3,431	2,098	4,796	86,032
기타증감/대체(주1)	(12,115)	10,372	55,840	150	(707)	(90,627)	(9,539)	(46,626)
기말	191,029	257,906	359,377	2,006	31,980	159,158	122,768	1,124,224
취득원가	191,029	401,539	905,741	7,361	112,927	159,246	223,341	2,001,184
감가상각누계액	-	(139,700)	(540,176)	(5,203)	(80,420)	-	(100,573)	(866,072)
정부보조금	-	(1,087)	(353)	-	(9)	(88)	-	(1,537)
손상차손누계액	-	(2,846)	(5,835)	(152)	(518)	-	-	(9,351)

(주1) 판매후리스 거래로 자산을 이전하였으나, 자산의 매각요건을 충족하지 못하여 연결회사의 자산으로 인식하는 기계장치가 포함되어 있습니다.

2) 전기

(단위: USD천)

구 분	토지	건물	기계장치	차량운반구	비품 등	건설중인자산	사용권자산	합 계
기초	131,550	220,153	304,730	1,739	33,846	76,273	108,617	876,908
취득/자본적지출	-	7,005	29,415	970	6,408	114,352	50,366	208,516
처분	-	(428)	(1,883)	(88)	(734)	-	-	(3,133)
감가상각	-	(12,618)	(78,159)	(1,309)	(11,047)	-	(35,102)	(138,235)
손상	-	-	(149)	(12)	-	-	-	(161)
재평가	4,924	-	-	-	-	-	-	4,924
기타증감/대체(주1)	(861)	21,706	77,654	695	5,984	(78,476)	879	27,581
기말	135,613	235,818	331,608	1,995	34,457	112,149	124,760	976,400
취득원가	135,700	367,409	789,372	7,430	96,228	112,316	204,398	1,712,853
감가상각누계액	-	(129,149)	(456,473)	(5,435)	(61,750)	-	(79,638)	(732,445)
정부보조금	-	(1,152)	(614)	-	(20)	(167)	-	(1,953)
손상차손누계액	(87)	(1,290)	(677)	-	(1)	-	-	(2,055)

(주1) 판매후리스 거래로 자산을 이전하였으나, 자산의 매각요건을 충족하지 못하여 연결회사의 자산으로 인식하는 기계장치가 포함되어 있습니다.

연결회사는 토지에 대해 후속측정을 재평가금액으로 인식하고 있으며, 보고기간종료일 현재 원가모형을 적용하여 토지를 측정하였을 경우의 장부가액은 USD 148,476천입니다.

한편, 보고기간종료일 현재 연결회사의 차입금과 관련하여 상기 유형자산 중 일부가 담보로 제공되어 있습니다 (연결감사보고서 주식 15 및 34 참조).

바. 집행중인 투자

(단위: USD천)

구분	제11기	제10기	제9기
유형자산 투자	258,934	208,516	210,391
무형자산 투자	70,605	72,690	51,748
합계	329,539	281,206	262,139

사. 향후 투자 계획

(단위: USD천)

구분	자산형태	연도별 예상투자액			비고
		2025	2026	2027	
유형 및 무형 자산	건물 및 기계 등	301,787	242,675	218,554	제관/조립 품질 향상용 설비 개선, 양산시설 구축, R&D설비 구입 등

※ 투자금액은 향후 사업상황에 따라 조정될 수 있습니다.

4. 매출 및 수주상황

가. 매출 실적

(1) 제품별 매출현황

(단위: USD천)

제품군	매출유형	품목	순매출액		
			제11기	제10기	제9기
Compact Equipment	제품	소형 건설기계, 농업/조경용 소형 장비	4,879,449	5,762,725	5,249,836
Portable Power	제품	Portable Air Compressor, Generator 등	331,544	392,504	313,111
Material Handling	제품	지게차 등	1,025,988	1,320,512	1,110,618
유압기기*	제품	주행모터, 선회모터 등	32,324	-	-
합계			6,269,305	7,475,741	6,673,565

* 유압기기 매출액은 당사가 두산모트롤(주) 지분을 인수한 2024년 10월부터 반영되어 있습니다.

(2) 지역별 매출현황

(단위: USD천)

구분	순매출액		
	제11기	제10기	제9기
North America	4,644,319	5,561,434	4,822,792
Europe, Middle East & Africa	958,156	1,209,736	1,131,351
Asia, Latin America & Oceania	666,830	704,571	719,422
합계	6,269,305	7,475,741	6,673,565

나. 판매 경로 및 판매 방법 등

(1) 판매조직

[Compact Equipment, Portable Power 제품군]

당사의 주요 판매 채널은 딜러망, 렌탈 업체 등이 있으며, 대부분 전문 판매 딜러를 통하여 개인 및 법인 고객들에게 제품 판매가 이루어지고 있습니다.

지역별로는 NA, EMEA 및 ALAO 지역별 담당 전문 판매 딜러를 선정하여 대규모 딜러 네트워크를 구축하고 있습니다.

딜러는 당사가 규정한 구역별로 판매권한을 부여받으며, 각각의 딜러는 정해진 구역내에서 두산 또는 밥캣 브랜드의 독점권을 갖게 됩니다. 대부분의 딜러는 동일한 제품군 내에서 타 브랜드의 제품을 취급하고 있지는 않으나, 이를 강제로 규정할 수는 없기 때문에 일부 딜러의 경우 동일 제품군 내에서 당사와 타사 브랜드를 모두 취급하기도 합니다.

딜러 선정은 재무적인 역량과 사업적인 역량을 고려하고 일관된 평가방식에 의거하여 1차 필터링을 하며, 경영진이 최종 승인을 합니다. 당사는 매년 사업계획에 근거하여 선정된 딜러에게 딜러별 목표를 부여하고, 목표 달성 여부에 따라 인센티브를 차등하여 부여하고 있습니다. 그러나 지속적으로 부여된 목표를 달성하지 못할 경우, 사전통보 후 일정기간의 유예기간을 거쳐 합법적인 기준 내에서 딜러십을 해지합니다.

당사는 딜러 네트워크를 확장하고 장기적인 협력관계를 유지하기 위하여 차별화된 딜러 관리 프로그램을 도입하여 딜러들에게 다양하고 뛰어난 유통 및 지원 서비스를 제공하고 있습니다.

[Material Handling(산업차량) 제품군]

당사의 내수 판매는 국내영업 조직에서 관리하며, 대부분 판매대리점을 통해 판매하고 있습니다.

수출 판매의 경우에는 NA, EMEA 지역을 각각 총괄하는 판매법인에서 현지의 딜러와 직접 딜러십계약을 체결하고 본사로부터 차량을 매입 및 재판매하는 형태로 Sales를 진행하고 있

습니다. NA와 EMEA 지역을 제외한 지역에 대해서는 해당 지역의 딜러와 당사가 직접 딜러
 십계약을 체결하여 거래를 진행하며, 세부적인 지역별 관리 조직을 두어 판매 및 관리하고
 있습니다. 당사는 딜러 선정에 있어 지역적 특색을 반영함과 동시에 내부적인 기준에 따르고
 있습니다. 이에 대한 관리는 경영진 최종 승인에 기인합니다.

(2) 판매경로

[Compact Equipment, Portable Power 제품군]

당사의 판매 채널은 직접판매, 당사 소유의 판매대리점, 그리고 전문 판매 딜러 등 크게 세 가
 지 판매채널을 통하여 제품을 판매하고 있습니다. 독일, 프랑스등 유럽의 일부 국가에서는 당
 사가 소유하고 있는 판매 대리점을 활용하고, 정부, 군대, 대기업 등의 경우에는 직접 판매 및
 관리를 하고 있습니다. 이 외 대부분의 경우에는 당사가 규정한 지역별로 선정한 전문 판매
 딜러를 통하여 제품 판매가 이루어지고 있습니다.

2024년 연간 판매경로별 매출액 비중

경로	직접판매	판매대리점	전문판매딜러
비중	10.4%	1.5%	88.1%

※ Compact Equipment, Portable Power 판매 기준입니다.

[Material Handling (산업차량) 제품군]

- 내수 : 직접판매와 판매대리점으로 구분되고 있습니다.

① 직접판매 : 생산자(산업차량) → 소비자

② 판매대리점 : 생산자(산업차량) → 판매대리점 → 소비자

- 수출 : NA와 EMEA 지역은 법인을 통해, 기타 지역은 딜러를 통해 판매하고 있습니다.

① NA, EMEA지역 : 생산자(산업차량) → 법인 → 딜러 → 소비자

② 기타지역 : 생산자(산업차량) → 딜러 → 소비자

(3) 판매방법 및 조건

[Compact Equipment, Portable Power 제품군]

당사의 판매 방법은 지역적 특성에 따라 상이하며, 지역별로 자체 소유 판매 대리점 및 당사
 의 기준에 맞게 선정한 딜러를 통하여 최종 소비자에게 판매하고 있습니다. 일반적인 지불조
 건은 60일에서 90일이며, 고객의 신용한도와 지불 담당자의 판단에 따라서 현금으로 선불이
 요구되기도 합니다. 또한, 일부 지방에서는 신용장이 사용되고 있습니다. 화물비용과 같은 부
 대비용의 경우는 기본 명세서에 포함하거나 다른 명세서에 물건판매와 같은 조건으로 별도
 청구되고 있습니다.

대부분의 매출채권은 금융기관을 통하여 매입 자금 융자 방식(Floor Planning: 팔릴 때까지
 상품을 담보로 하는 자금 차입 방식)으로 거래되며, 이러한 매출채권은 최초 판매일 이후 수
 일 이내에 금융기관으로부터 현금으로 정산됩니다.

[Material Handling(산업차량) 제품군]

지역별로 법인, 판매대리점, 딜러, 소비자 등 다양한 채널을 통해 판매하며, 제품은 최종소비자에게 직송되고 청구서만 채널에 따라 발행이 이뤄지고 있습니다. 당사는 국내 주요 물류업체, 중기 임대업자 및 자가 업체들과 직접 매매계약을 체결하고 있으며 현금판매, 금융기관을 통한 할부금융판매(12~60개월)등을 이용하고 있습니다.

(4) 판매전략

[Compact Equipment, Portable Power 제품군]

당사의 종속회사는 전세계 여러 지역에 분포되어 있고 다양한 지역을 대상으로 판매를 하기 때문에, 건설산업의 지역별 특성에 따라 전략 또한 세세한 차이가 있습니다. 하지만 공통적인 판매전략의 핵심은 시장 커버리지를 늘리는 것과 커버하고 있는 시장 내 시장점유율을 높이는 것입니다. 시장 커버리지 확장은 딜러의 신규 모집과 관련이 있으며, 이를 효과적으로 진행하기 위하여 구역별 신규 모집 또는 시장 커버리지 로드맵을 가지고 매년 신규 딜러를 채용하고 있습니다. 커버하고 있는 시장 내 점유율 향상을 위하여 딜러 인센티브 프로그램을 운영하고 있으며, Demo, Consignment, Advertisement 등 마케팅 활동 지원을 다양하게 추진하고 있습니다.

또한 차별화된 딜러 관리 프로그램을 도입하여 딜러 네트워크의 신규 확보, 교육, 관계 유지를 효율적으로 하기 위해 노력하고 있습니다. 딜러 Training Center, "Boot Camp" Training, Bobcat University 등 다양한 딜러 대상 교육 프로그램을 도입하여 밥캣에 대한 딜러들의 이해도를 넓히고, 딜러 계약을 맺은 지점에게 Big Data 기반 건설기계 산업 관련 데이터 분석툴과 대쉬보드를 서비스로 제공하는 등 딜러망과 네트워크를 강화하고 장기적인 관계를 유지하도록 지속적인 투자와 지원을 하고 있습니다. 이로 인하여 북미 시장에서는 실적 부진 또는 목표치 미달 등의 사유로 딜러십이 해지되지 않는 한 딜러들의 이탈이 매우 낮아 딜러와의 계약기간이 평균 29년을 상회하고 있으며, 유럽 딜러와는 최초 계약시 계약기간을 5년으로 체결하는 등 딜러 네트워크와 장기적인 협력관계를 맺고 있습니다.

[Material Handling(산업차량) 제품군]

내수 판매대리점에게는 주기적으로 우수 판매 지점 및 딜러 포상 등 다양한 인센티브를 제공하고 있으며, Dealer Training과 Product Manual을 통해 원활한 판매 및 After Service에 대한 지원을 하고 있습니다. 또한 딜러미팅, 공장방문, 프로슈머 등 Communication 확대를 활용하여 확고한 국내 M/S 1위 자리를 유지하고 있습니다. 해외는 강력한 딜러십, 전세계 판매채널과 세계 각종 전시회 참여를 통하여 해외시장에서의 인지도를 공고히 하고 있습니다. 이를 바탕으로 Field Marketing 전략을 수립하여 신흥시장에서의 시장 선도와 선진국 시장에서의 시장 점유율 확대 전략을 전개하고 있습니다.

다. 수주 현황

당사는 수주 기반 사업을 영위하고 있지 않으므로 해당사항 없습니다.

5. 위험관리 및 파생거래

연결회사의 재무위험관리는 시장위험, 신용위험 및 유동성위험과 같은 다양한 재무위험하에서도 안정적이고 지속적인 경영성과를 창출할 수 있도록 재무구조를 개선하고 자금운영의 효율성을 제고하는데 있습니다.

재무위험 관리 활동은 주로 자금부서에서 주관하고 있으며 관련부서와의 긴밀한 협조 하에 재무위험 관리정책을 수립하여 재무위험의 식별, 평가, 헷지 등의 활동을 수행하고 있으며, 정기적인 모니터링을 통해 발생할 수 있는 재무위험의 영향을 최소화하는데 주력하고 있습니다.

가. 재무위험관리

(1) 시장위험

1) 외환위험

연결회사는 국제적으로 영업활동을 영위하고 있어 환율변동위험에 노출되어 있습니다. 외환 위험은 인식된 자산과 부채, 해외영업순투자와 관련하여 발생하고 있습니다.

연결회사는 외환규정에 의해서 환율변동위험을 관리하고 있습니다. 환율관리의 기본전략은 환율 영향으로 인한 손익 변동성을 축소하는 것입니다.

보고기간종료일 현재 외환위험에 노출되어 있는 연결회사의 금융자산·부채의 내역은 다음과 같습니다.

(단위: USD천)

구 분	당기말					전기말				
	USD	EUR	GBP	기타 외화	합계	USD	EUR	GBP	기타 외화	합계
외화 금융자산	625,048	59,353	19,681	26,559	730,641	643,187	72,860	36,095	7,465	759,607
외화 금융부채	(588,733)	(69,710)	(11,030)	(29,438)	(698,911)	(649,505)	(98,724)	(572)	(29,139)	(777,940)
차감 계	36,315	(10,357)	8,651	(2,879)	31,730	(6,318)	(25,864)	35,523	(21,674)	(18,333)

보고기간종료일 현재 다른 모든 변수가 일정하고 각 외화에 대한 기능통화의 환율이10% 변동시 연결회사의 법인세비용차감전순이익(손실)에 미치는 영향은 다음과 같습니다.

(단위: USD천)

구 분	당기		전기	
	10% 환율 상승시	10% 환율 하락시	10% 환율 상승시	10% 환율 하락시
법인세비용차감전순이익(손실)	3,173	(3,173)	(1,833)	1,833

2) 이자율위험

이자율위험은 미래의 시장 이자율 변동에 따라 예금 또는 차입금 등에서 발생하는 이자수익 및 이자비용이 변동될 위험을 뜻하며, 이는 주로 변동금리부 조건의 예금과 차입금에서 발생하고 있습니다.

연결회사는 내부자금 공유 확대를 통한 외부차입 최소화, 고금리 차입금 감축, 장/단기 차입 구조 개선, 고정 대 변동이자 차입조건의 적정비율 유지, 정기적인 국내외 금리동향 모니터링 실시 및 대응방안 수립 등을 통해 이자율 변동에 따른 위험을 최소화하고 있습니다.

보고기간종료일 현재 연결회사의 이자율변동 위험에 노출된 변동금리부 금융부채는 다음과

같습니다. 다만, 이자율 변동위험을 회피하기 위하여 파생상품에 가입된 차입금은 제외되어 있습니다 (주석 8 참조).

(단위: USD천)

구 분	당기말	전기말
금융자산	56,767	-
금융부채	1,151,265	888,804
순금융자산(부채)	(1,094,498)	(888,804)

보고기간종료일 현재 다른 모든 변수가 일정하고 상기 변동금리부 금융부채에 대한 이자율이 100bp 변동시, 이자율변동이 연결회사의 법인세비용차감전순이익(손실)에 미치는 영향은 아래 표와 같습니다.

(단위: USD천)

구 분	당기		전기	
	100bp 상승시	100bp 하락시	100bp 상승시	100bp 하락시
법인세비용차감전순이익(손실)	(10,945)	10,945	(8,888)	8,888

(2) 신용위험

신용위험은 연결회사의 통상적인 거래 및 투자활동에서 발생하며 고객 또는 거래 상대방이 계약조건상 의무사항을 지키지 못하였을 때 발생합니다. 이러한 신용위험을 관리하기 위하여 연결회사는 주기적으로 고객과 거래 상대방의 재무상태와 과거 경험 및 기타요소들을 고려하여 재무 신용도를 평가하고 있으며 고객과 거래상대방 각각에 대한 신용한도를 설정하고 있습니다.

신용위험은 연결회사가 보유하고 있는 수취채권을 포함한 주요 거래처에 대한 신용위험 뿐 아니라 현금및현금성자산, 파생상품, 은행 및 금융기관 예치금으로부터 발생하고 있습니다.

신용위험은 연결회사의 신용정책에 의하여 효율적 신용위험 관리, 신속한 의사결정 지원 및 채권 안전장치 마련을 통한 손실 최소화를 목적으로 관리하고 있습니다. 연결회사는 개별적으로 손상징후가 식별가능한 채권은 개별법으로 적절한 대손설정율을 계상하며, 개별적으로 중요하지 않고 유사한 성격별로 분류되는 집합채권에 대해 전체 기간기대신용손실을 손실충당금으로 인식하는 간편법을 적용합니다.

보고기간종료일 현재 신용위험에 노출된 연결회사의 금융자산은 다음과 같으며, 장부금액은 신용위험에 대한 최대 노출정도를 표시하고 있습니다.

(단위: USD천)

구 분	당기말	전기말
현금및현금성자산	1,263,123	1,085,801
단기금융상품(주1)	4,896	5,041
매출채권 및 기타채권	358,029	437,370
장기금융상품(주2)	759	1,342

장기투자증권	8,312	8,581
기타비유동채권	17,722	17,476
파생상품자산	560	125
장기파생상품자산	1,638	-
기타자산(유동 및 비유동)	7,914	8,981
합 계	1,662,953	1,564,717

(주1) 상기 단기금융상품은 동반성장펀드 관련하여 사용이 제한된 예금이 포함되어 있습니다.

(주2) 상기 장기금융상품은 정부 입찰과 관련하여 사용이 제한된 예금과 전대 보증금관련 질권이 설정된 예금 등이 포함되어 있습니다.

상기 이외에 신용위험에 노출된 금액은 보증계약으로 인해 피보증인의 청구에 의하여 연결회사가 지급하여야 할 지급보증액 한도액(연결감사보고서 주석 33 참조)입니다.

보고기간종료일 현재 연결회사의 금융자산 중 매출채권 및 기타채권에 대한 연령분석은 다음과 같습니다.

(1) 당기말

(단위: USD천)

계정과목	개별적으로 평가하는 채권	집합적으로 평가하는 채권					합 계
		만기 미경과	0~3개월 이하	3개월 초과~ 6개월 이하	6개월 초과 ~ 1년 이하	1년 초과	
매출채권	3,552	281,540	45,713	709	1,167	2,781	335,462
미수금	6,053	14,289	6,042	452	-	-	26,836
미수수익	2,266	-	36	-	-	-	2,302
단기대여금	79	33	-	-	-	-	112
장기미수금	-	17,571	-	-	-	-	17,571
장기대여금	-	151	-	-	-	-	151
합 계	11,950	313,584	51,791	1,161	1,167	2,781	382,434

(2) 전기말

(단위: USD천)

계정과목	개별적으로 평가하는 채권	집합적으로 평가하는 채권					합 계
		만기 미경과	0~3개월 이하	3개월 초과~ 6개월 이하	6개월 초과 ~ 1년 이하	1년 초과	
매출채권	4,992	342,070	60,613	5,398	5,002	3,503	421,578
미수금	5,561	13,286	7,386	-	-	-	26,233
미수수익	28	78	-	-	-	-	106
단기대여금	23	63	-	-	-	-	86
장기미수금	-	17,476	-	-	-	-	17,476
합 계	10,604	372,973	67,999	5,398	5,002	3,503	465,479

부도 및 파산 등 손상 징후가 개별적으로 식별가능한 채권은 적절한 대손설정율로 충당금을 설정하며, 개별적으로 중요하지 않고 유사한 성격별로 분류되는 금융자산의 집합은 신용위험 특성과 연체일을 기준으로 측정한 기대신용손실에 근거해 대손충당금을 설정하고 있습니다.

보고기간종료일 현재 연결회사의 금융자산 중 매출채권 및 기타채권 대손충당금에 대한 연령분석은 다음과 같습니다.

(1) 당기말

(단위: USD천)

계정과목	개별적으로 평가하는 채권에 대한 대손충당금	집합적으로 평가하는 채권에 대한 대손충당금					합 계
		만기 미경과	0~3개월 이하	3개월 초과~6개월 이하	6개월 초과 ~ 1년 이하	1년 초과	
매출채권	3,288	852	209	84	337	1,849	6,619
미수금	-	-	33	31	-	-	64
합 계	3,288	852	242	115	337	1,849	6,683

(2) 전기말

(단위: USD천)

계정과목	개별적으로 평가하는 채권에 대한 대손충당금	집합적으로 평가하는 채권에 대한 대손충당금					합 계
		만기 미경과	0~3개월 이하	3개월 초과~6개월 이하	6개월 초과 ~ 1년 이하	1년 초과	
매출채권	4,732	866	544	724	973	2,752	10,591
미수금	-	-	42	-	-	-	42
합 계	4,732	866	586	724	973	2,752	10,633

(3) 유동성위험

유동성위험은 연결회사가 유동성 부족으로 인해 금융부채에 대한 지급 의무를 이행 못하거나, 정상적인 영업을 위한 자금조달이 불가능한 경우 발생할 수 있습니다.

연결회사는 정기적인 자금수지계획을 수립함으로써 영업활동, 투자활동, 재무활동에서의 자금수지를 미리 예측하고 있으며, 이를 통해 필요 유동성 규모를 사전에 확보하고 유지하여 향후에 발생할 수 있는 유동성위험을 사전에 관리하고 있습니다.

보고기간 종료일 현재 연결회사의 파생상품이 아닌 주요 금융부채의 연도별 상환계획은 다음과 같습니다.

(1) 당기말

(단위: USD천)

과 목	장부금액	계약상 명목현금흐름				
		합계	1년 미만	2년 이하	5년 이하	5년 초과
매입채무	642,702	642,702	642,702	-	-	-
기타채무(유동 및 비유동)	548,124	548,124	536,480	7,168	2,144	2,332
기타유동부채	3,659	3,659	3,659	-	-	-
차입금	1,174,938	1,412,728	180,343	125,157	1,107,228	-
리스부채	123,979	137,704	39,445	30,874	53,503	13,882
사채	49,635	55,140	2,056	2,056	51,028	-
판매후리스부채	45,282	52,532	15,167	12,233	20,391	4,741
합 계	2,588,319	2,852,589	1,419,852	177,488	1,234,294	20,955

(2) 전기말

(단위: USD천)

과 목	장부금액	계약상 명목현금흐름				
		합계	1년 미만	2년 이하	5년 이하	5년 초과
매입채무	895,350	895,350	895,350	-	-	-
기타채무(유동 및 비유동)	501,281	501,281	493,801	2,928	1,577	2,975
기타유동부채	3,353	3,353	3,353	-	-	-
차입금	920,641	1,255,535	138,222	133,703	274,173	709,437
리스부채	129,036	145,448	36,906	29,405	57,537	21,600
판매후리스부채	51,419	59,544	16,477	14,009	25,733	3,325
합 계	2,501,080	2,860,511	1,584,109	180,045	359,020	737,337

상기 금융부채의 잔여만기 구간별 금액은 할인하지 않은 계약상 명목현금흐름(지급이자 포함)을 기초로 가장 빠른 만기일에 근거하여 작성되었으며, 재무상태표 상 금융부채의 장부금액과 차이가 있습니다. 한편 상기 금융부채와 별도로 보고기간종료일 현재 연결회사가 제공한 금융보증계약으로 인하여 부담할 수 있는 보증의 최대금액은 연결감사보고서 주석 33과 같습니다.

보고기간 종료일 현재 연결회사의 공급자금융약정 부채의 장부금액은 다음과 같습니다.

(단위: USD천)

구 분	당기말
공급자금융약정에 해당하는 금융부채(매입채무)의 장부금액	91,052
공급자가 금융제공자에게서 이미 금액을 받은 부분에 해당하는 장부금액	43,791

연결회사의 매입채무의 통상적인 지급기일 범위와 공급자 금융약정에 포함되는 부채(매입채무)의 지급기일 범위는 동일합니다.

(4) 자본위험

연결회사의 자본위험관리 목적은 계속기업으로서 주주 및 이해당사자들에게 이익을 지속적으로 제공할 수 있는 능력을 보호하고 자본비용을 절감하기 위해 최적 자본구조를 유지하는

것입니다.

자본구조를 유지 또는 조정하기 위하여 연결회사는 주주에게 지급되는 배당을 조정하고, 주주에 자본금을 반환하며, 부채감소를 위한 신주 발행 및 자산 매각 등을 실시하고 있습니다. 산업내의 타사와 마찬가지로 연결회사는 부채비율에 기초하여 자본을 관리하고 있습니다. 부채비율은 부채총계를 자본총계로 나누어 산출하고 있습니다.

보고기간종료일 현재 부채비율은 다음과 같습니다.

(단위: USD천)

구 분	당기말	전기말
부채	3,479,665	3,425,579
자본	4,690,139	4,618,282
부채비율	74.19%	74.17%

나. 파생상품 거래현황

(1) 연결회사의 파생상품 개요는 다음과 같습니다.

구 분	종류	내용
현금흐름위험회피	통화선도	외화차입금 지급예상분 및 외화매출예상분에 대한 현금흐름 변동위험을 회피하기 위하여 통화선도계약을 위험회피수단으로 지정
	통화스왑	외화의 예상현금흐름의환율변동 및 금리변동에 따른 현금흐름 변동위험을 회피하기 위하여 통화스왑계약을 위험회피수단으로 지정
매매목적	이자율스왑	미래 이자율 변동위험을 회피하기 위하여 이자율 스왑계약을 체결하였으나, 위험회피 회계를 적용하지 않은 계약

(2) 보고기간종료일 현재 연결회사의 파생상품평가내역은 다음과 같습니다.

1) 당기말

(단위: 외화 각 천단위, USD천)

구 분	매입			매도			파생상품 자산(부채)	파생상품 평가손익	기타포괄손익 누계액(주1)
	통화	금액	평균계약환율 (원)/이자율	통화	금액	평균계약환율 (원)/이자율			
통화스왑	USD	50,000	SOFR+1.05%	KRW	68,575,000	4.42%	2,181	-	(1,170)
통화선도	KRW	96,200,290	1,394.21	USD	69,000	1,394.21	(3,203)	-	(3,203)
이자율스왑	EUR	31,937	3M EURIBOR	EUR	31,937	3.10%	(1,240)	(864)	-
합 계							(2,262)	(864)	(4,373)

(주1) 법인세 효과가 반영되지 않은 금액입니다.

2) 전기말

(단위: 외화 각 천단위, USD천)

구 분	매입			매도			파생상품 자산(부채)	파생상품 평가손익	기타포괄손익 누계액(주1)
	통화	금액	평균계약환율 (원)/이자율	통화	금액	평균계약환율 (원)/이자율			
통화선도	JPY	7,732	1,072.52	KRW	82,930	1,072.52	(8)	-	(8)
통화선도	KRW	11,724,300	1,302.70	USD	9,000	1,302.70	125	-	125
통화스왑	JPY	1,906,578	1.00%	KRW	20,000,000	2.88%	(1,853)	-	163
이자율스왑	EUR	39,832	3M EURIBOR	EUR	39,832	3.03%	(435)	(425)	-
합 계							(2,171)	(425)	280

(주1) 법인세 효과가 반영되지 않은 금액입니다.

연결회사는 파생상품에 대해서는 보고기간종료일로부터 계약만기일까지 잔여만기가 12개월을 초과한다면 비유동자산(부채)로 분류하며, 12개월 이내인 경우에는 유동자산(부채)로 분류하고 있습니다.

6. 주요계약 및 연구개발활동

가. 경영상의 주요계약

계약상대방	항 목	내 용	비고
(주)대동	계약 명칭	개발용역계약서	-
	계약 기간	2018.07.25 ~ 2024.12.31	-
	목적 및 내용	Tractor 모델 연구개발, 지식재산공유 및 사용 등	-
	기타 주요내용	사업의 제한, 해제/해지 등	-

계약상대방	항 목	내 용	비고
콜모겐 (Kollmorgen)	계약 명칭	개발 파트너십 체결	-
	계약일	2020.01.23	-
	목적 및 내용	무인 지게차 기술 고도화를 위한 파트너십 체결	-

계약상대방	항 목	내 용	비고
아인슈타인 (Ainstein)	계약 명칭	기술 공동 개발 계약	-
	계약일	2020.04.15	-
	목적 및 내용	장비 무인화를 위한 레이더 센서 기술 공동개발	-

계약상대방	항 목	내 용	비고
아인슈타인 (Ainstein)	계약 명칭	지분 투자 협약	-
	계약일	2020.12.17	-
	목적 및 내용	레이더 센서 개발 가속화	-

계약상대방	항 목	내 용	비고
(주)두산	계약 명칭	두산산업차량(주) 주식 취득	-
	계약일	2021.03.11	-
	목적 및 내용	제품 및 지역 포트폴리오 다각화 추진	-
	기타 주요내용	<ul style="list-style-type: none"> - (주)두산이 영위하고 있는 산업차량 사업부문을 물적 분할하고 분할 완료 후 (주)두산이 보유하게 되는 발행회사의 보통주 지분 전부를 당사가 취득함. - 양수일자 : 2021년 07월 06일 - 거래대금지급: 750,433백만원 현금지급 	-

계약상대방	항 목	내 용	비고
SK플러그하이버스	계약 명칭	수소 지게차 개발 상호 협력을 위한 양해각서(MOU) 체결	-
	계약일	2022.03.10	-
	목적 및 내용	수소 연료전지 지게차 개발 상호 협력	-

계약상대방	항 목	내 용	비고
그린지(Greenzie)	계약 명칭	지분 투자 협약	-
	계약일	2022.09.15	-
	목적 및 내용	자율주행 솔루션 개발	-

계약상대방	항 목	내 용	비고
애그토노미 (Agtonomy)	계약 명칭	지분 투자 협약	-
	계약일	2023.03.14	-
	목적 및 내용	원격·무인화 및 전동화 기술 개발 파트너십 체결	-

계약상대방	항 목	내 용	비고
HD현대인프라코어 (주)	계약 명칭	건설장비 상호 공급 확대를 위한 업무 협약(MOU)	-
	계약일	2024.05.23	-
	목적 및 내용	건설장비 상호 공급을 통한 제품군 확장	-

계약상대방	항 목	내 용	비고
소시스웰투시인베 스트먼트제2호 기업 재무안정 주식회사	계약 명칭	(주)모트롤 지분 취득	-
	계약일	2024년 6월 13일	-
	목적 및 내용	산업용 장비의 핵심 부품인 유압 기술 확보로 경쟁력 강화	-
	기타 주요내용	- 이사회 결의일 : 2024년 6월 12일	-

		- 취득주식수 : 493,948 주 (지분 100%) - 취득금액 : 242,135,000,000원 - 취득일자 : 2024.10.04	
--	--	---	--

나. 연구개발 활동

(1) 연구개발활동의 개요

당사가 영위하고 있는 건설기계, 농업/조경용 소형 장비, 산업차량 산업은 기계 산업 전반에 걸친 다양한 기술이 요구되는 첨단산업입니다. 당사는 신제품 개발, 제품개선, 기존 제품의 활용도 추가 발굴, 환경규제 대응, IT 기술 응용, 안전성 향상, 성능 및 내구성 향상, 연료 저감, 특정 수요에 대한 전략적 기술 등을 중심으로 지속적인 연구개발을 진행하고 있습니다.

(2) 연구개발비용

(단위: USD천)

구분		제11기	제10기	제9기
회계처리	개발비 자산화 (무형자산)	18,350	26,190	31,809
	연구개발비 (비용)	156,075	152,762	121,634
연구개발비용 계		174,425	178,952	153,443
매출액		6,269,305	7,475,741	6,673,565
연구개발비 / 매출액 비율 [연구개발비용계÷당기매출액×100]		2.8%	2.4%	2.3%

(3) 연구개발 담당 조직

지역별 연구 인력 수

구분	지역	인원수(명)
North America	미국	500
Europe, Middle East & Africa	체코, 프랑스, 독일	261
Asia, Latin America & Oceania	한국, 인도, 중국	246

(4) 연구개발 실적 및 주요 과제

과제명	과제개요	제품군	연구결과 및 기대효과	비고
개량/개선	iT4와 T4f 엔진을 탑재하여 작업 효율 극대화하기 위한 700-800 series SSL, CTL 프로젝트	Compact Equipment	규제 충족	-
개량/개선	3~4톤급 차세대급인 R-Series 미니굴착기 도입	Compact Equipment	제품 너비 확장 및 추가 기능 확대	-
개량/개선	SSL/CTL의 유압식 팬모터 부분제조 및 자체조립	Compact Equipment	제품 비용 효율 향상	-
개량/개선	UTV attachments 너비 확장	Compact Equipment	기능 향상	-
개량/개선	400-size SSL, CTL 도입	Compact Equipment	제품 너비 확장 및 추가 기능 확대	-
개량/개선	SSL, CTL용 강력한 제초형 attachment인 Brushcat의 기능 개선	Compact Equipment	QRD / 성능 개선	-

개량/개선	고객을 위한 제품 개선 및 성능 향상(MT85)	Compact Equipment	기능 향상	-
개량/개선	기존 쿠보타 엔진을 대체하기 위해 두산이 생산하는 새로운 밍크 엔진을 도브리스에서 생산하는 SSL에 통합	Compact Equipment	2015년 2분기에 개발 완료 및 도브리스에서 제품 생산 개시	-
신기술/신제품	중국을 비롯한 신흥시장 맞춤형 SSL 개발 ("Earthforce"SSL development - S16, S18)	Compact Equipment	SSL 신규시장 창출	-
신기술/신제품	인도를 비롯한 신흥시장 맞춤형 Backhoe Loader 제품 개발, 생산	Compact Equipment	BHL 시장 본격 진출	-
신기술/신제품	(주)대동과 Compact Tractor 공동개발	Compact Equipment	CT 시장 본격 진출	-
신기술/신제품	R-series 소형로더 원격 작동 시스템 Max Control 개발	Compact Equipment	미래형 장비 원격조종 기술 개발	-
신기술/신제품	원격 장비 Monitoring & Management system인 Machine IQ '17년 이후 상용화	Compact Equipment	원격 장비 사용 이력 추적 및 관리	-
신기술/신제품	무인화 솔루션의 핵심기술인 레이더 센서 개발을 위한 기술보유 업체 파트너십 체결 (Ainstein)	Compact Equipment	무인화 요소 기술 확보	-
신기술/신제품	3~4톤급, 8톤 MEX R-Series platform 및 기능 개선	Compact Equipment	기능 향상	-
개량/개선	Toolcat의 platform 개선	Compact Equipment	기능 향상	-
신기술/신제품	BEV(배터리 타입 전동형) Mower technology 개발 프로젝트	Compact Equipment	전동화 기술 확보를 위한 개발 진행	-
신기술/신제품	차세대 전동 지게차 개발	Material Handling	신기종 개발을 통한 시장 경쟁력 확보	-
신기술/신제품	디젤 엔진식 지게차 개발	Material Handling	시장 배기 규제 만족 제품개발	-
신기술/신제품	Residential, Pro-sumer 타입 고객을 타겟으로한 Zero-turn Mower 개발	Compact Equipment	다양한 고객군 확보	-
신기술/신제품	MEX와 Loader 용 Multiple Attachment 출시	Compact Equipment	MEX와 Loader의 기능성 향상	-
신기술/신제품	세계 최초 All-Electric (BEV) Compact Track Loader 개발	Compact Equipment	전동화 시장 진입	-
신기술/신제품	Autonomous mower 개발	Compact Equipment	무인화 장비 시장 진입	-
개량/개선	G25E-7(HMC - Certi, HMC - NC)	Material Handling	엔진 변경을 통해 시장상황에 대응	-
개량/개선	소형 Heater 용량 증대품 사출 Case 개발	Material Handling	Option 부품 개선을 통한 고객 Needs 충족	-
개량/개선	R-Series Loader platform 개선(엔진/유압 장치 등)	Compact Equipment	기능 향상	-
신기술/신제품	차세대 디젤 엔진식 초대형 지게차 개발	Material Handling	시장 배기 규제 만족 제품개발(초대형)	-
신기술/신제품	차세대 LP Cushion New GCT 엔진 탑재	Material Handling	엔진 변경을 통해 시장상황에 대응	-
신기술/신제품	엔진 VCU S/W 내재화 개발 (2톤 SE기종)	Material Handling	자체 VCU S/W 내재화 개발	-
신기술/신제품	TCS(Traction Control System) 개발	Material Handling	Tire Torque 감지 통한 타이어 Slip 방지 기술	-
신기술/신제품	AMESim 1D & eCFD Process 개발 및 고도화	Material Handling	AMESim Solution 활용한 선행해석 기술 개발	-
신기술/신제품	소형 Cabin 차량 Booming 소음 개선	Material Handling	소음 전달 경로 분석 및 Booming 소음 저감	-
법규 대응	EU Functional Safety 규제 대응	Material Handling	유럽 EN1175 : 2020 법규 대응	-
신기술/신제품	Mini Track Loader 제품군 확대 개발	Compact Equipment	GME 사업 확대	-
신기술/신제품	Small Articulated Loader 제품군 확대 개발	Compact Equipment	GME 사업 확대	-

신기술/신제품	Zero Turn Mower 제품군 확대 개발	Compact Equipment	GME 사업 확대	-
미래사업	전동 Mini Excavator 제품군 확대 개발	Compact Equipment	전동화 시장 진입	-
신기술/신제품	Mast 하강 소음 개선	Material Handling	Mast 하강 시 발생하는 Regulator 소음 개선	-
신기술/신제품	Mast 흔들림 개선	Material Handling	Mast 흔들림 개선 통한 경쟁력 개선	-
신기술/신제품	엔진 기종 Heat Balance Test Mode 개발 Process 표준화	Material Handling	방열시험 모드 개발 Process 고도화/표준화	-
신기술/신제품	ISS Cushion 기능 개발	Material Handling	Side Shifter Cushion 기능 개발	-
신기술/신제품	6톤급 MEX 전자 제어 시스템 탑재 개발	Compact Equipment	무인화 장비 시장 진입 위한 기술 확보	-
신기술/신제품	Articulated Tractor 디자인 및 기능 개선 개발	Compact Equipment	기능 향상	-
신기술/신제품	로더용 레이더 센서 활용한 충돌 경고/방지 시스템 개발	Compact Equipment	제품 Safety 기능 강화 및 무인화 기술 확보	-
신기술/신제품	CAN Data를 활용한 CUP 분석 (중앙대 산학)	Material Handling	CAN Data를 활용한 CUP 분석 알고리즘 개발	-
신기술/신제품	차세대 전동 Class1 운전석 진동/소음 해석	Material Handling	지면으로부터 올라오는 진동 경로를 선행 분석 /검증하고 차량 설계에 반영	-
신기술/신제품	Quantitative Warranty 분석	Material Handling	Warranty Data를 통계적으로 분석하고, 차량의 적정 보증기간 및 보증비용을 산정	-
개량/개선	Bobcatization Project	Material Handling	두산 지게차 Bobcat Brand화 Project	-
신기술/신제품	Frame Concept Design 개발	Material Handling	진동 저감을 위한 차세대 Concept Frame 개발	-
신기술/신제품	전동 기종 차세대 Display 개발	Material Handling	전동 지게차용 차세대 Display 개발	-
신기술/신제품	Mini Lever 개발	Material Handling	차세대 Lever 개발	-
신기술/신제품	전동 VCU S/W 내재화 개발 (1단계)	Material Handling	전동 기종 VCU S/W 자체 개발	-
신기술/신제품	Double Deep Carriage 구조 개발	Material Handling	차세대 복미형 리치트럭 탑재 위한 Carriage 구조물 선행 개발	-
신기술/신제품	Utility Tractor 제품군 확대 개발	Compact Equipment	GME 사업 확대	-
신기술/신제품	Core 제품 수익성 개선 프로젝트	Compact Equipment	수익성 개선	-
신기술/신제품	Display 옵션 개발 확대	Compact Equipment	Option 업그레이드 및 신규개발을 통한 고객 Needs 충족	-
신기술/신제품	Loader 엔진 옵션 확대 개발	Compact Equipment	제품 경쟁력 강화	-
신기술/신제품	All- Electric Articulated Tractor 개발	Compact Equipment	전동화, 무인화 장비 시장 진입	-
신기술/신제품	Steering Wheel 감응형 Steering System 개발	Material Handling	전동 지게차 Steering System 효율 개선	-
신기술/신제품	D/T Application용 Platform 개발 1단계	Material Handling	AI Vision 기반 보행자 탐지 기술 개발	-
신기술/신제품	B35X-7 Plus 수소 지게차 개발	Material Handling	30kW급 수소연료전지 탑재 지게차 개발	-
신기술/신제품	F-Controller 변경 (B18/32S-7)	Material Handling	구형 Controller 단종에 의한 차세대 F-Controller 탑재 개발	-
신기술/신제품	과적시 속도 제어 기술	Material Handling	시장의 Safety needs 강화에 따른 Option 선행 개발 (Advanced GSS)	-
신기술/신제품	후방 감지 시 중립 전환 및 차속 제어 기술	Material Handling	시장의 Safety needs 강화에 따른 Option 선행 개발 (Advanced GSS)	-
신기술/신제품	Autonomous Compact Tractor 개발	Compact Equipment	전동화, 무인화 장비 시장 진입	-

신기술/신제품	G25S-9 New GCT	Material Handling	북미 차세대 LP 9시리즈 개발	-
신기술/신제품	D(V) 160S-9 T4	Material Handling	북미 차세대 16톤급 9시리즈 개발	-
신기술/신제품	F-Controller 변경 (B25SE-7)	Material Handling	구형 Controller 단종에 의한 차세대 F-Controller 탑재 개발	-
신기술/신제품	HDIEC DN03 Engine 변경 (4-7톤)	Material Handling	엔진 소싱 변경 통한 원가절감	-
신기술/신제품	3 Wheel EPS System 개발	Material Handling	EPS System 탑재 통한 전동 Steering System 효율 개선	-
신기술/신제품	D/A Mounting 구조 개발	Material Handling	CL1 차량 D/A Rubber Mount 구조 적용 통한 노면 충격 저감 기술 개발	-
신기술/신제품	공기 기인 소음개발 목표 설정 (소형 전동 캐빈)	Material Handling	공기 기인 소음 분석, 소음원 단품 Power Level Target 설정	-
신기술/신제품	Mini Lever 감각성 개선	Material Handling	Mini Lever 감각성 개선	-
신기술/신제품	SEIL Powertrain 개발 (BX2T, SUR1T)	Material Handling	전동 PMP Axle 국산화 개발	-

7. 기타 참고사항

가. 시장 여건

[Compact Equipment, Portable Power 제품군]

(1) 산업의 특성

건설기계 산업은 기계적인 동력을 이용하여 건축, 도로, 항만, 철도, 발전, 농지조성, 하천, 댐 등의 시설공사에 효율적, 능률적으로 활용되는 수단으로 쓰여지는 건설용 기계 및 이와 관련된 건설기계용 부품, 건설기계에 부착되는 Attachment, 건설 현장에 사용되는 모든 장비 및 도구를 포함하며 부품생산에서 조립에 이르는 종합 제조 산업입니다.

건설기계 산업은 다양한 부품의 가공/조립산업으로 기계산업 전반의 종합적 기술을 요구하며, 제품주기가 길어 생산기술력이 경쟁력을 좌우하므로 장기적인 기술투자를 필요로 합니다. 특히, 핵심 부품은 오랜 경험과 기술 축적을 필요로 하는 고급 기술 수준이 요구됩니다.

또한 생산 품목이 광범위하므로 다품종 소량생산이 불가피한 대규모의 시설투자가 요구되는 산업이며, 소재 및 부품에 이르기까지 기계산업 전반의 기술이 종합적으로 요구되어 장기적인 기술투자 및 막대한 자본이 필요한 산업입니다.

(2) 산업의 성장성

세계 건설기계 시장의 주요 수요처인 북미와 유럽지역에서 도심지 협소지역 공사 증가로 Compact Equipment 수요가 늘어나는 추세입니다. 주요 소형 건설기계로는 Skid-Steer Loader, Compact Track Loader, Mini Excavator, Telehandler, Backhoe Loader, Compact Tractor 등이 있으며 특히, 도심지와 같은 협소한 지역의 공사수요가 증가함에 따라 소선회(장비의 후방 선회반경을 최소화하여 작업 시 장비의 돌출이 최소화된 장비) 미니 굴착기의 수요 증가가 가속화될 것으로 판단됩니다.

(3) 경기변동의 특성

건설기계 산업은 전방산업인 건설업에 민감한 반응을 보이는 산업으로 건설경기의 기록이

있을 경우 계획 생산이 어려워 수출에 사활을 걸어야 하는 수출 지향형 특성을 지니고 있습니다.

특히 Heavy 건설기계를 중점적으로 판매하는 회사들의 경우 경기 흐름 영향을 많이 받으며, 그 이유는 Heavy 건설기계가 주로 대형 건설 공사에 사용되고 대형 건설 투자 규모는 경기 호황과 불황 시 차이가 극명하게 나타나기 때문입니다.

하지만 당사의 주력 제품인 Compact Equipment는 주택 건설, 농업, 조경 시장을 주요 매출 타겟으로 삼고 있으며 소형, 범용 제품의 특성 상 Heavy 건설기계 제품에 비해 거시경제 지표의 변동에 상대적으로 영향이 덜 민감한 편입니다.

(4) 경쟁요소

Compact Equipment 시장은 견고한 브랜드 인지도와 폭넓은 딜러 네트워크를 지닌 선두업체들이 시장 과반 이상의 점유율을 차지하고 있습니다.

이는 Compact Equipment 시장의 경우, 건설기계 고객의 보수적인 구매 행태(품질에 대한 신뢰도, 내구성, A/S 용이성 등을 고려한 구매 행태)로 인하여 브랜드 이미지가 매우 중요하게 작용하고 있기에 선두업체들이 차지하는 비중이 높을 수 밖에 없는 것에 기인하고 있습니다.

Compact Equipment 시장은 Heavy 건설기계와는 달리 소득수준이 높은 선진국 시장을 중심으로 성장해왔습니다. 이는 인력으로 할 수 있는 일에 대한 Compact Equipment의 대체 수요 발생이 적정 GDP 수준 이상이어야 하는 것에 기인합니다.

또한 폭넓은 제품 라인업을 갖추지 못한 경우 다양한 니즈를 지닌 고객에게 적합한 제품을 공급하기가 어려운 상황입니다. 따라서 딜러의 경우, 폭넓은 제품 라인업을 보유한 브랜드 제품의 판매에 집중할 수 밖에 없으며 이를 갖추지 못한 경우 딜러들의 모집/유지가 어려운 상황입니다.

즉, 오랜 기간에 걸친 제품개발과 판매 채널 구축에 투자를 진행해야 할 뿐만 아니라 그에 따른 충분한 제품 라인업 구축이 수반되어야만 적정 이익 수준을 기대할 수 있는 특성 상 신규 업체의 진입 난이도는 높은 편입니다.

(5) 자원 조달의 특성

건설기계 산업은 수 만 여개의 부품 조립 생산의 형태로 이루어지기에 주요 원재료를 같은 특성을 지닌 그룹별로 나눠 구분하고 있으며 당사는 미국, 독일, 일본을 포함한 전세계 다양한 국가의 공급처로부터 원재료를 구입하고 있습니다. 당사가 제품 생산을 위해 사용하고 있는 주요 원재료는 제품의 뼈대를 만드는데 사용되는 철, 알루미늄, 용접부품, 비철금속 등과 석유화학원료, 고무, 플라스틱 등이 있습니다. 또한 제품의 성능을 결정하는데 가장 큰 역할을 차지하는 원재료(부품)으로는 엔진, 유압기기 및 파워트레인, 전장부품을 꼽을 수 있습니다.

당사는 Global 생산 및 영업 체계를 갖추고 있으며 일괄적인 생산 수요 대응, 원재료 조달을 위해 Global 원재료 공급 관리 체계를 구축하였습니다. 원재료의 적시 공급 및 적정 품질 관리를 위해 신뢰성을 지닌 한정된 그룹의 공급업체를 통해 주요 원재료 및 부품을 조달하고 있습니다. 당사는 생산 능력, 가격, 배송, 품질 및 재무 안정성 등을 감안한 평가 절차를 거쳐 원재료 및 부품 공급업체를 선택하고 있으며 주기적으로 공급업체의 재평가를 실시하고 있

습니다. 또한 당사는 원재료 공급업체와 상호간 이익이 될 수 있는 관계를 유지하기 위해 장기 파트너쉽을 구축하고자 노력하고 있습니다.

(6) 관계 법령 또는 정부의 규제 및 지원 등

유럽 및 미국의 환경규제는 국민의 건강 및 경제적 이익 보호를 위해 지속적으로 강화되고 있으며 건설기계 분야의 국제 환경규제는 크게 배기가스 배출 규제가 해당됩니다.

건설기계용 디젤엔진에 대해서는 세계 각국에서 매년 배기가스의 규제가 강화되고 있고, 특히 유럽과 미국에서 건설기계용 디젤엔진 배기가스 규제를 선도하고 있어, 유럽의 Stage-5, 미국의 Tier4 Final 등 배기규제를 만족하는 엔진을 적용하고 있습니다.

(7) 신규 산업에 관한 사항

당사는 '18년도 콤팩트 트랙터 공동개발 계약 체결 및 '19년도 조경 장비 모어(Mower)사업체 인수를 통해 북미 농업, 조경산업에 진출하였습니다.

북미 콤팩트 트랙터 시장 규모는 연간 약 19만대, 모어 시장은 연간 약 91만 대로 농업, 조경 산업은 북미 농업인구의 증가에 따라 지속적 성장세를 보이고 있으며, 시장 특성 상 Oil & Gas 등 거시경제 지표의 변동에 비교적 영향이 덜 민감한 편입니다.

[Material Handling(산업차량) 제품군]

(1) 산업의 특성

산업차량은 자동차(부품), 음식품, 철강, 화학, 섬유, 전자통신, 제조업, 물류/유통/하역사업, 건설분야 등의 수요에 영향을 받는 산업으로서 수요가 광범위합니다. 국내 산업차량 시장은 1990년대 중반부터 OEM 수출에서 벗어나, 독자 모델 개발을 통해 생산된 자가상표 수출이 크게 확대되고 있는 추세로 수출 산업의 역군으로서의 역할을 충실히 하고 있으며, 국내 기업들의 물류합리화 추진에 힘입어 지게차 수요가 지속적으로 증가하고 있는 추세입니다. 최근 지게차 제조 업계는 과거의 일반적인 경쟁요소인 가격, 성능, 서비스 및 원활한 판매 Network는 물론, 핵심사업에 집중하려는 고객 니즈에 따라 차량의 보수, 유지까지 포함하는 Total 물류 Service의 제공이 주요한 경쟁 요소로 부각되고 있습니다.

(2) 산업의 성장성

당사는 안정된 품질을 기반으로 국내 시장에서 선두 주자의 지위를 확고히 하고 있습니다. 이를 바탕으로 선진시장에서의 두산 BRAND 홍보 및 Sales Network 강화 등을 통해 입지를 높이는 한편, 신흥 시장에 대한 Marketing Support 강화, Key Dealer에 대한 역량 강화 활동 추진 및 디젤 엔진 신기종 판매, 전동 신기종 개발 등을 통해 Market Positioning을 강화하고 있습니다.

(3) 경기변동의 특성

산업차량 산업은 산업 전반위에 걸쳐 활용되어 전체 경기흐름과 방향성을 같이하며 그 민감도 또한 높은 산업에 속합니다. 또한 기업들의 설비투자, 물류(운반/보관 포함)산업의 활성화 정도에 따라 시장의 변동폭이 크게 나타나고 있습니다.

(4) 경쟁요소

내수 지게차 산업은 완전 경쟁체제로서 후발업체의 시장진입이 활발해짐에 따라 경쟁이 격화되고 있는 상황입니다. Brand 별 제품 품질 수준의 격차가 완화됨에 따라 신제품 개발, 가격경쟁력 강화 등이 주요 경쟁 요소로 대두되고 있습니다.

해외시장에서는 제품 및 서비스 품질 경쟁력을 키우고 있으며 품질, 판매망, A/S 등을 통한 지속적인 사업 확장을 실시하고 있습니다. 최근 새로운 경쟁요소로 부상되고 있는 Total 물류 Service와 TCO(Total Cost of Ownership) 부문의 경쟁력을 확보해 나가고 있습니다. 이와 더불어 환경문제에 대한 Issue를 해결하기 위해 친환경 제품 개발, 시장 조사, 마케팅 활동 등 환경 선도 업체로의 이미지 구축을 진행하고 있습니다.

(5) 자원 조달의 특성

다양한 부품의 안정적인 수급을 위해 국산화 비율을 지속적으로 높여왔으며, 핵심 부품 중 일부는 해외에서도 조달하고 있습니다. 국내외 협력사와의 견고한 Partnership 구축을 통하여 안정적인 부품 수급이 이루어지고 있으며, 더불어 품질 및 생산성 향상을 위해 지속적으로 상생의 노력을 기울이고 있습니다.

(6) 관계 법령 또는 정부의 규제 및 지원 등

전세계 주요 시장은 강화된 환경규제를 만족할 수 있는 제품을 요구하고 있습니다. 북미 지역은 U.S. Environmental Protection Agency (the "EPA")와 주(州)별 규제 기관의 공표에 따라 '13년부터 단계적으로 Tier 4 Final 규제가 확산, 적용되고 있으며, 유럽은 '19년부터 단계적으로 Stage V 규제가 시작되고 있습니다. 한국의 경우 '22년 Stage V 배기규제가 발효되어 적용 중이며, 중국은 '22년 12월부터 Stage IV 규제가 발효되었습니다.

[유압기기 제품군]

(1) 산업의 특성

건설 및 산업기계용 유압부품 산업은 굴착기, 로더, 크레인, 덤프트럭 등에 사용되는 유압시스템의 핵심부품을 생산하는 산업으로, 주요 제품에는 유압펌프, 유압모터, 유압실린더, 유압밸브, 유압 호스 및 배관, 유압 필터 등이 포함됩니다. 건설 및 산업기계용 유압부품 산업은 고압/고출력 기술, 정밀제어, 내구성, 에너지 효율성이 핵심 역량이며, 생산 과정에서는 정밀가공, 품질 관리, 고객 맞춤형 생산이 필요하여 장기적 기술투자 및 대규모 자본이 필수인 산업입니다.

(2) 산업의 성장성

건설기계 유압부품 산업의 성장은 건설 및 산업기계 산업과 밀접한 관련이 있습니다. 특히 Heavy 건설기계의 경우 중국, 미국, 유럽이 여전히 최대 시장이지만, 동남아, 인도, 중동, 아프리카 지역의 성장률도 역시 높은 상황입니다. 또한 건설분야 외 광업/물류/농업 등 다양한 전방산업의 발전 추세에 동조하여 유압부품 산업은 성장하고 있습니다.

(3) 경기변동의 특성

건설기계 유압부품 산업의 경기변동은 Heavy 건설기계 산업으로부터 지배적인 영향을 받습니다. 특히 Heavy 건설기계 산업은 경기 순환적 특성이 강하며 경기 호황기에는 설비투자 증가로 인해 수요가 급증하고 경기 침체기에는 투자 감소로 인해 수요가 급감하는 특징이 있으며, 글로벌 시장 상황에 따라 수요가 변동합니다.

(4) 경쟁요소

유압부품은 건설기계의 핵심요소이기 때문에 제품의 성능, 신뢰성, 내구성이 가장 중요하며, 가격 및 보증기간, 고객 요청 신속 대응력 등이 중요합니다.

(5) 자원 조달의 특성

건설기계 유압부품 산업은 고품질 소재와 부품을 안정적으로 조달하는 것이 필수이며, 유압 시스템은 높은 압력과 극한 환경에도 안정적으로 작동해야 하므로, 원자재 선택부터 가공까지 엄격한 기준이 적용됩니다. 마찰/부식/고온에 강한 소재가 필수적이며, 내구성을 높이기 위해 특수 열처리와 정밀 가공이 필요합니다.

두산모트롤은 한국/중국 및 그 외 글로벌 공급업체 다수를 확보하여 원자재 가격 변동, 물류 비용, 지정학적 리스크 등을 고려한 다변화된 조달 전략을 진행 중입니다.

(6) 신규 기술 및 사업에 관한 사항

전기 굴착기 등 배터리 기반 전기 건설기계 도입이 늘면서 최근에는 전동화 기술 및 스마트 기술이 결합된 유압부품 개발이 증가하고 있습니다.

나. 회사의 현황

[Compact Equipment, Portable Power 제품군]

(1) 영업개황

당사는 제품의 다변화, R&D를 통한 제품혁신, 구조조정을 통한 영업 체질 개선, 신흥시장 진출 가속화 등을 통하여 Compact Equipment 시장에서 선도적인 지위를 확보하였을 뿐만 아니라, Portable Power 시장에서도 글로벌 경쟁력을 갖추고 있습니다. 당사가 판매하고 있는 주요 제품별 현황은 다음과 같습니다.

구분	설명
Compact Equipment	Skid-Steer Loader, Compact Track Loader, Mini Excavator, Telehandler, Backhoe Loader 등 소형 건설기계, Compact Tractor, Mower 등 농업/조경용 소형 장비, 100개 이상의 Attachment.
Portable Power	Portable Air Compressors, Generators, Lighting Systems 등 이동식 전기 및 공압 생산장비.

(2) 주요 제품 시장 점유율 추이

시장점유율은 타사 판매 현황을 확인할 수 없어, 기재를 생략하였습니다.

(3) 시장의 특성

건설기계산업은 전형적으로 경기상황에 따른 업황 변동성이 높은 산업으로서, 호황기에는 주택·토목·광산 등 전반적인 인프라 개발에 소요되는 고정자산 투자의 증가에 따라 시장규모가 확대되는 반면, 불황기에는 투자유보에 따른 건설장비 수요가 급감하면서 시장이 위축되는 모습을 보입니다. 또한 3~4년 주기의 교체 수요 및 태풍 등의 자연 재해 등에 의해서도 영향을 받는 산업입니다.

지역별 건설기계 시장은 그 지역의 개발 정도, 건설 규모, 건설의 유형에 따라 그 특성이 다릅니다. 북미 및 유럽 등 선진 건설기계 시장은 주택, 도심지 인프라 개보수 등 소규모 건설 위주의 수요로 인해 소형 장비 비중이 높습니다. 중국은 대규모 인프라 공사 및 원자재 수요에 의한 광산용 중대형 장비 비중이 높으며, 최근 경기 회복이 지연되면서 높은 불확실성이 지속되고 있습니다. 신흥시장은 도로/철도/항만 등 대규모 인프라 신설공사 비중이 높아 중/대형장비 비중이 높았으나, 최근 인건비 상승과 농촌의 도시화 진행으로 소형 장비에 대한 수요가 점차 증가 중에 있습니다. 이러한 시장의 특성을 반영하여 글로벌 콤팩트

(SSL/CTL/MEX 등) 시장은 선진 시장, 특히 북미를 중심으로 형성되었으며, 최근 일부 신흥 시장 시장이 소폭 성장하고 있습니다.

(4) 신규사업 등의 내용 및 전망

당사는 '18년도 콤팩트 트랙터 공동 개발 계약 체결 및 '19년도 조경 장비 모어(Mower)사업체 인수를 통해 북미 농업, 조경 산업에 진출하였습니다. 농업, 조경 산업은 건설기계 산업과 밀접한 산업 분야로 당사의 기존 건설기계와 Product bundle로 조합할 경우 큰 시너지 효과를 창출할 수 있습니다.

이를 위해 당사는 '18년에 국내 우수한 농기계 전문업체와 콤팩트 트랙터 공동 개발 계약을 체결하여 현재 북미 시장을 중심으로 20개 모델이, 유럽 시장에는 9개 모델이 출시되었습니다. 또한 '19년에 미국 조경장비 전문업체로부터 모어(Mower) 사업을 인수하여 사업영역 확대에 속도를 내고 있습니다. 그 동안 로더와 소형굴착기 제품군으로 라인업이 한정되어 있어 전 라인업을 갖춘 경쟁사 대비 딜러망 확장이 제한적이었지만, 북미와 유럽, 오세아니아로의 농업, 조경 산업 진출로 라인업 및 딜러망을 확대 중이며, 향후 타 지역으로의 시장 진출을 통한 지속적 성장을 기대하고 있습니다.

북미 콤팩트 트랙터 시장은 연간 약 19만대, 모어 시장은 연간 약 91만 대 규모로, 북미 소형 건설기계 전체를 합한 규모(연간 약 23만대) 보다 큰 시장입니다. 또한 농업, 조경 산업은 북미 농업 인구의 증가에 따라 지속적 성장세를 보이고 있으며, 시장 특성 상 Oil & Gas 등 거시경제 지표의 변동에 비교적 영향이 덜 민감한 편입니다.

당사는 북미에서 쌓아온 브랜드 인지도와 기존 미국 전역의 딜러망을 통해 제품을 판매 중에 있으며, 향후 추가로 딜러망을 확보할 계획 중에 있습니다.

또한 제품의 특성 측면에서, 콤팩트 트랙터는 시야 확보와 인체공학적 디자인으로 작업자의 피로도를 최소화하여 작업 효율이 우수하다는 경쟁력을 지니고 있습니다. 모어의 경우, 제초 등 조경 작업을 제로턴 방식(0도 회전반경)을 적용해 작업의 효율성이 뛰어나다는 장점이 있습니다.

이러한 신규 제품들의 홍보를 위해 기존 건설기계 제품과 함께 Product bundle로 미국 등 세계적인 전시회에 출품하며 적극적인 홍보 활동 중에 있습니다. 이렇게 확보된 제품과 판매 채널을 통해 인접시장으로 사업을 빠르게 확장하여 기존 사업과의 판매 시너지가 극대화될 수 있도록 역량을 집중하고 있습니다.

[Material Handling(산업차량) 제품군]

(1) 영업개황

두산바벳의 산업차량은 제품의 Full line-up 구축, 강력한 Dealership 체제, 신속한 서비스 제공 등으로 시장에서 우위를 유지하고 있습니다. 해외 시장에서는 전 세계 Dealer network를 구축하였으며 전시회 참여 등 적극적인 마케팅 활동을 통해 선진국 시장에서의 시장 점유율 확대 및 주요 신흥 시장에서의 대형 고객 판매 증대로 지속적인 매출 성장을 이루어 왔습니다. 향후 신기종 출시를 통한 판매 확대, 국내 및 해외 지역의 Fleet deal 추진, 사업 영업 확대를 통해 지속적으로 성장해 나갈 계획입니다. 당사가 판매하고 있는 주요 제품 현황은 다음과 같습니다.

제품군	설 명
-----	-----

지게차	엔진지게차 : D30S, D45S, D25S
	전동지게차 : B25S, B25SE, B30S

(2) 시장점유율

시장점유율은 타사 판매 현황을 확인할 수 없어, 기재를 생략하였습니다.

(3) 시장의 특성

산업차량 시장은 산업용 차량을 다루는 전문 딜러들이 있으며 신차 판매, 중고 지게차 판매, 렌탈, 특정 제품Line-Up 전문 등 세분화된 성격의 딜러들이 존재합니다. 이러한 딜러들을 통해 매출이 발생하기 때문에 딜러 네트워크가 곧 매출에 직접적인 경쟁력이 됩니다.

[유압기기 제품군]

(1) 영업개황

두산모트롤은 지난 50여년간 축적된 기술력과 품질을 널리 인정받아 한국 외에도 미국, 유럽, 중국, 인도 등 다수의 글로벌 굴착기 생산기업들에 유압부품을 납품하고 있습니다. 최근 시장 포트폴리오 다양화를 목표로 한/중 주요 고객과의 전략적 제휴 관계 강화 및 글로벌 시장에서 대형 선진 고객과의 제품개발 확대를 지속해 나가고 있습니다. 두산모트롤은 최고의 제품의 성능과 품질 외에도, 고객사 신속 대응, 최적 설계, 부품 공급망 다변화 및 비용 절감을 통해 글로벌 경쟁력을 확보하고 있습니다.

두산모트롤의 주요 제품은 굴착기용 유압모터, 유압펌프, 유압밸브입니다.

제품군	설명
주행 모터	크롤러 바퀴를 움직여 전후좌우 이동하게 하는 핵심부품
선회 모터	중장비의 몸체를 360도 회전시키는 역할을 하는 핵심부품
유압 펌프	엔진의 출력을 압력으로 전환하여 각 기관으로 힘을 전달하는 핵심부품
유압 밸브 (Main Control Valve)	유압을 제어해 중장비 각 부분에 동력을 전달하는 핵심부품

(2) 주요시장 제품점유율 추이

시장 점유율은 타사 판매 현황을 확인할 수 없어, 기재를 생략하였습니다.

(3) 시장의 특성

유압기기는 정밀한 제어 및 내구성이 요구되는 분야에서 필수적으로 사용 되는 고부가가치 기술산업으로, 제품의 성능과 신뢰성이 산업의 생산성과 직결되는 고도의 기술력이 필요한 산업입니다. 유압기기는 고객사의 장비 특성 및 운영 환경에 맞춰 최적화된 제품을 공급하여야 하기에 차별화된 기술력 확보가 경쟁력을 좌우합니다.

두산모트롤은 높은 기술력을 바탕으로 고객에게 최적의 부품 솔루션을 제공하고 있으며, 시장 경기변동에 대응 전략으로 북미/유럽, 중국/아시아 등을 고루 공략하여 매출 변동성을 상쇄하고 있으며, 건설 뿐만 아니라 농업, 물류 등 다양한 산업으로 적용범위 확대를 꾀하고 있습니다.

(4) 신규사업 등의 내용 전망
두산모트롤은 굴착기 분야의 오랜 경험과 기술력을 기반으로 농기계/산업기계용 부품 등으로 사업영역을 확장하고 있으며, 전동화 등 스마트 굴착기 기술 트렌드를 반영한 신제품 개발로 미래 성장 기반을 마련해 나가고 있습니다.

[조직도]

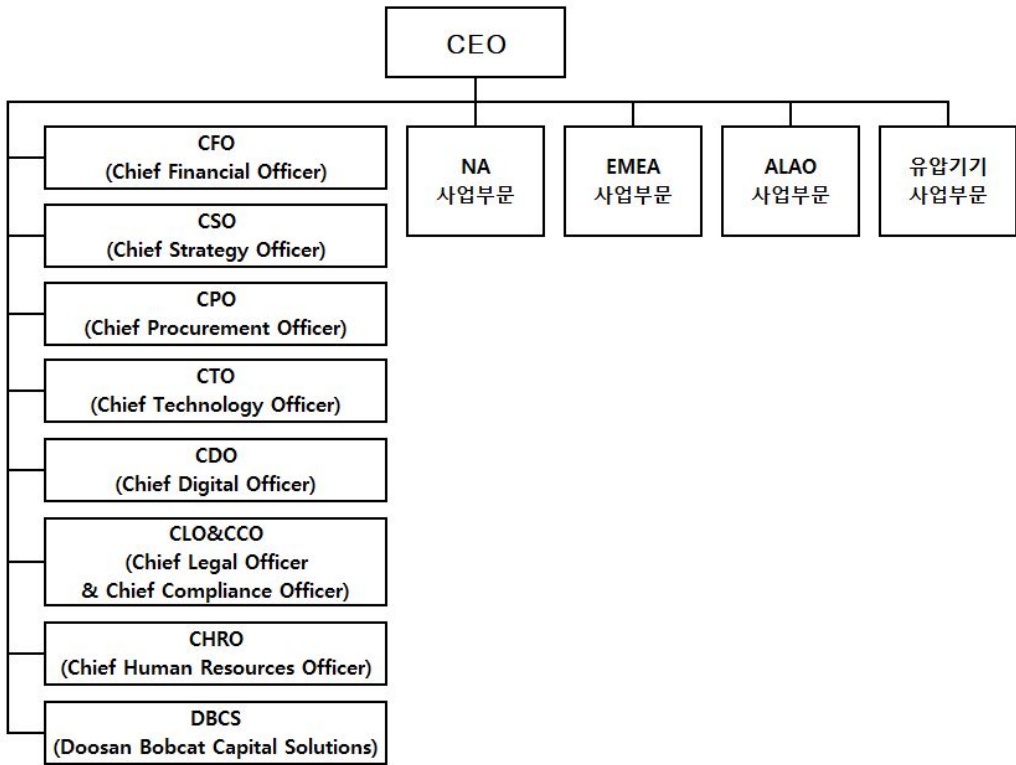

다. 특허, 실용신안 및 상표 등 지적재산권 현황
등록건수

(기준일: 2024년 12월 31일)

	특허 및 실용신안	상표 및 TradeDress	디자인	합계
국내	290	22	96	408
해외	843	985	183	2,011
합계	1,133	1,007	279	2,419

III. 재무에 관한 사항

1. 요약재무정보

가. 요약 연결 재무정보

(단위: USD천)

구분	제11기	제10기	제9기
	2024년 12월말	2023년 12월말	2022년 12월말
유동자산	3,052,266	3,013,496	2,432,360
·현금및현금성자산	1,263,123	1,085,801	551,570
·매출채권 및 기타채권	358,029	437,370	490,766
·재고자산	1,350,329	1,406,961	1,302,796
·기타의 유동자산	80,785	83,364	87,228
비유동자산	5,117,538	5,030,365	4,865,349
·투자자산	8,312	8,581	3,518
·유형자산	1,124,224	976,400	876,908
·무형자산	3,800,821	3,865,879	3,794,490
·기타의 비유동자산	184,181	179,505	190,433
[자산총계]	8,169,804	8,043,861	7,297,709
유동부채	1,678,066	1,869,728	1,620,376
비유동부채	1,801,599	1,555,852	1,712,693
[부채총계]	3,479,665	3,425,580	3,333,069
지배기업소유주지분	4,690,139	4,618,281	3,964,640
·자본금	43,096	43,096	43,096
·자본잉여금	1,479,496	1,479,496	2,254,871
·기타자본항목	(223,052)	(180,206)	(179,178)
·기타포괄손익누계액	(428,974)	(247,209)	(318,616)
·이익잉여금	3,819,573	3,523,104	2,164,467
비지배지분	-	-	-
[자본총계]	4,690,139	4,618,281	3,964,640
	2024년 01월 01일 ~ 2024년 12월 31일	2023년 01월 01일 ~ 2023년 12월 31일	2022년 01월 01일 ~ 2022년 12월 31일
매출액	6,269,305	7,475,741	6,673,565
영업이익	638,867	1,064,723	829,449
중단사업손익			
연결당기순이익	413,029	705,892	498,515
·지배기업소유주지분	413,029	705,892	498,515

·비지배지분			
주당순손익			
1. 기본주당순손익			
·계속영업 기본주당순손익(USD)	4.14	7.05	4.97
·중단영업 기본주당순손익(USD)			
2. 희석주당순손익			
·계속영업 희석주당순손익(USD)	4.13	7.04	4.97
·중단영업 희석주당순손익(USD)			
연결에 포함된 회사 수	26	24	29

※ 상기 연결재무제표는 한국채택국제회계기준 작성기준에 따라 작성되었습니다.

※ 연결에 포함된 회사수에는 지배회사가 포함되어 있습니다.

※ 제11기 재무제표는 주주총회 승인전 재무제표입니다. 향후 정기주주총회에서 재무제표 승인 관련 안건이 부결되거나 수정이 발생한 경우 정정보고서를 통해 그 내용 및 사유 등을 반영할 예정입니다.

(단위: 백만원)

구분	제11기	제10기	제9기
	2024년 12월말	2023년 12월말	2022년 12월말
유동자산	4,486,831	3,885,601	3,082,530
·현금및현금성자산	1,856,791	1,400,031	699,005
·매출채권 및 기타채권	526,303	563,945	621,947
·재고자산	1,984,984	1,814,135	1,651,033
·기타의 유동자산	118,753	107,490	110,545
비유동자산	7,522,781	6,486,155	6,165,857
·투자자산	12,219	11,065	4,458
·유형자산	1,652,609	1,258,971	1,111,306
·무형자산	5,587,207	4,984,665	4,808,757
·기타의 비유동자산	270,746	231,454	241,336
[자산총계]	12,009,612	10,371,756	9,248,387
유동부채	2,466,757	2,410,827	2,053,503
비유동부채	2,648,351	2,006,114	2,170,496
[부채총계]	5,115,108	4,416,941	4,223,999
지배기업소유주지분	6,894,504	5,954,815	5,024,388
·자본금	63,351	55,567	54,615
·자본잉여금	2,174,859	1,907,663	2,857,598
·기타 자본 항목	(327,886)	(232,357)	(227,072)
·기타포괄손익누계액	(630,592)	(318,751)	(403,782)
·이익잉여금	5,614,772	4,542,693	2,743,029
비지배지분	-	-	-

[자본총계]	6,894,504	5,954,815	5,024,388
	2024년 01월 01일 ~ 2024년 12월 31일	2023년 01월 01일 ~ 2023년 12월 31일	2022년 01월 01일 ~ 2022년 12월 31일
매출액	8,551,207	9,758,907	8,621,912
영업이익	871,402	1,389,900	1,071,607
중단사업손익	-	-	-
연결당기순이익	563,363	921,479	644,056
·지배기업소유주지분	563,363	921,479	644,056
·비지배지분순이익			
주당순손익			
1. 기본주당순손익			
·계속영업 기본주당순손익(원)	5,647	9,203	6,421
·중단영업 기본주당순손익(원)			
2. 희석주당순손익			
·계속영업 희석주당순손익(원)	5,633	9,190	6,421
·중단영업 희석주당순손익(원)			
연결에 포함된 회사 수	26	24	29

※ P/L항목 원화 환산시 적용환율은 서울외국환중개에서 고시하는 연평균 매매기준율 사용

※ B/S항목 원화 환산시 적용환율은 서울외국환중개에서 고시하는 연말 매매기준율 사용

구분	제11기	제 10 기	제 9 기
기말환율	1,470.00	1,289.40	1,267.30
평균환율	1,363.98	1,305.41	1,291.95
최고환율	1,474.10	1,360.60	1,436.60
최저환율	1,289.40	1,219.30	1,185.50

※ 원화정보 이용시 주의사항

- 제공되는 원화표시 재무정보는 외화표시 재무정보의 참고자료로서 환율적용에 따라 다른 결과를 나타낼 수 있으니 이용시 유의하시기 바랍니다.

※ 제11기 재무제표는 주주총회 승인전 재무제표입니다. 향후 정기주주총회에서 재무제표 승인 관련 안건이 부결되거나 수정이 발생한 경우 정정보고서를 통해 그 내용 및 사유 등을 반영할 예정입니다.

나. 요약 별도 재무정보

(단위: 백만원)

구 분	제11기	제10기	제9기
	2024년 12월말	2023년 12월말	2022년 12월말
·유동자산	206,123	46,395	142,775
·비유동자산	3,821,347	3,578,081	3,770,622
[자산총계]	4,027,470	3,624,476	3,913,397

·유동부채	108,763	199,922	119,082
·비유동부채	531,443	434,291	791,395
[부채총계]	640,206	634,213	910,477
·자본금	50,125	50,125	50,125
·자본잉여금	1,718,934	1,718,934	2,718,934
·이익잉여금	1,683,350	1,223,446	234,771
·기타	(65,145)	(2,242)	(910)
[자본총계]	3,387,264	2,990,263	3,002,920
종속/관계/공동기업 투자주식의 평가방법	원가법	원가법	원가법
	2024년 01월 01일 ~ 2024년 12월 31일	2023년 01월 01일 ~ 2023년 12월 31일	2022년 01월 01일 ~ 2022년 12월 31일
매출액	757,508	244,737	240,163
영업이익(손실)	693,211	185,316	186,100
당기순이익(손실)	621,082	146,062	113,635
주당손익			
·기본주당순손익 (원)	6,222	1,458	1,134
·희석주당순손익 (원)	6,217	1,458	1,134

※ 상기 재무제표는 한국채택국제회계기준 작성기준에 따라 작성되었습니다.

※ 제11기 재무제표는 주주총회 승인전 재무제표입니다. 향후 정기주주총회에서 재무제표 승인 관련 안건이 부결되거나 수정이 발생한 경우 정정보고서를 통해 그 내용 및 사유 등을 반영할 예정입니다.

2. 연결재무제표

가. USD기준 재무정보

2-1. 연결 재무상태표

연결 재무상태표

제 11 기	2024.12.31 현재
제 10 기	2023.12.31 현재
제 9 기	2022.12.31 현재

(단위 : 천, USD)

	제 11 기	제 10 기	제 9 기
자산			
유동자산	3,052,266	3,013,496	2,432,360
현금및현금성자산	1,263,123	1,085,801	551,570
단기금융상품	4,896	5,041	5,382
매출채권 및 기타채권	358,029	437,370	490,766
재고자산	1,350,329	1,406,961	1,302,796

파생상품자산	560	125	0
기타유동자산	75,329	78,198	79,702
매각예정자산	0	0	2,144
비유동자산	5,117,538	5,030,365	4,865,349
장기금융상품	759	1,342	2,787
장기투자증권	8,312	8,581	3,518
기타비유동채권	17,722	17,476	17,419
관계기업투자	6,874	4,714	4,337
유형자산	1,124,224	976,400	876,908
무형자산	3,800,821	3,865,879	3,794,490
투자부동산	75,879	87,081	92,578
이연법인세자산	48,533	40,107	44,297
장기파생상품자산	1,638	0	0
순확정급여자산	11,297	7,250	8,842
기타비유동자산	21,479	21,535	20,173
자산총계	8,169,804	8,043,861	7,297,709
부채			
유동부채	1,678,066	1,869,728	1,620,376
매입채무 및 기타채무	1,179,182	1,387,588	1,204,140
단기차입금	85,290	48,454	42,564
유동성장기차입금	34,467	21,995	40,063
당기법인세부채	49,421	48,740	31,387
파생상품부채	3,220	1,861	0
유동 리스부채	34,808	32,300	28,179
총당부채	85,647	94,698	89,544
판매후리스부채	12,470	13,393	21,699
기타 유동부채	193,561	220,699	162,800
비유동부채	1,801,599	1,555,851	1,712,693
기타비유동채무	11,645	9,044	10,095
사채	49,635	0	0
장기차입금	1,055,181	850,192	932,895
순확정급여부채	104,006	112,044	182,444
이연법인세부채	269,434	287,827	304,633
장기파생상품부채	1,240	435	1,050
비유동리스부채	89,171	96,736	87,373
비유동총당부채	79,867	83,508	92,124
비유동판매후리스부채	32,812	38,026	39,334
기타비유동부채	108,608	78,039	62,745
부채총계	3,479,665	3,425,579	3,333,069

자본			
지배기업 소유주지분	4,690,139	4,618,282	3,964,640
자본금	43,096	43,096	43,096
자본잉여금	1,479,496	1,479,496	2,254,871
기타자본항목	(223,052)	(180,206)	(179,178)
기타포괄손익누계액	(428,974)	(247,208)	(318,616)
이익잉여금	3,819,573	3,523,104	2,164,467
자본총계	4,690,139	4,618,282	3,964,640
부채와 자본총계	8,169,804	8,043,861	7,297,709

2-2. 연결 손익계산서

연결 손익계산서

제 11 기 2024.01.01 부터 2024.12.31 까지

제 10 기 2023.01.01 부터 2023.12.31 까지

제 9 기 2022.01.01 부터 2022.12.31 까지

(단위 : 천, USD)

	제 11 기	제 10 기	제 9 기
매출액	6,269,305	7,475,741	6,673,565
매출원가	(4,809,489)	(5,655,217)	(5,165,367)
매출총이익	1,459,816	1,820,524	1,508,198
판매비와관리비	(820,949)	(755,801)	(678,749)
영업이익	638,867	1,064,723	829,449
영업외손익	(53,492)	(101,608)	(143,449)
금융수익	158,924	87,998	92,883
금융비용	(180,193)	(158,253)	(219,896)
기타영업외수익	1,999	2,402	4,594
기타영업외비용	(34,159)	(34,170)	(22,385)
지분법손익	(63)	415	1,355
법인세차감전순이익	585,375	963,115	686,000
법인세비용	(172,346)	(257,223)	(187,485)
연결당기순이익	413,029	705,892	498,515
연결당기순이익의 귀속			
지배기업 소유주지분	413,029	705,892	498,515
주당이익			
기본주당순이익 (단위 : USD)	4.14	7.05	4.97
희석주당순이익 (단위 : USD)	4.13	7.04	4.97

2-3. 연결 포괄손익계산서

연결 포괄손익계산서

제 11 기 2024.01.01 부터 2024.12.31 까지
제 10 기 2023.01.01 부터 2023.12.31 까지
제 9 기 2022.01.01 부터 2022.12.31 까지

(단위 : 천, USD)

	제 11 기	제 10 기	제 9 기
연결당기순이익	413,029	705,892	498,515
기타포괄손익	(180,527)	69,022	(32,645)
후속적으로 당기손익으로 재분류되지 않는 포괄손익			
순확정급여부채의재측정요소	1,130	(2,818)	84,196
유형자산 재평가잉여금	1	3,724	8
관계기업 기타포괄손익 중 지분해당액	23	0	0
관계기업 기타포괄손익의 이익잉여금 대체	0	0	0
기타포괄손익-공정가치측정지분상품평가손익	0	0	542
후속적으로 당기손익으로 재분류되는 포괄손익			
해외사업환산손익	(177,977)	68,197	(117,881)
현금흐름위험회피 파생상품평가손익	(3,704)	(81)	490
당기총포괄손익	232,502	774,914	465,870
당기총포괄손익의 귀속			
지배기업 소유주지분	232,502	774,914	465,870

2-4. 연결 자본변동표

연결 자본변동표

제 11 기 2024.01.01 부터 2024.12.31 까지
제 10 기 2023.01.01 부터 2023.12.31 까지
제 9 기 2022.01.01 부터 2022.12.31 까지

(단위 : 천, USD)

	자본						
	지배기업 소유지분						자본 합계
	자본금	자본잉여금	기타자본항목	기타포괄손익누계액	이익잉여금	지배기업 소유지분 합계	
2022.01.01 (기초자본)	43,096	2,254,876	(178,407)	(200,924)	1,726,460	3,645,101	3,645,101
총포괄손익							
연결당기순이익					498,515	498,515	498,515
순확정급여부채의재측정요소					84,196	84,196	84,196
해외사업환산손익				(117,881)		(117,881)	(117,881)
유형자산 재평가잉여금				8		8	8
현금흐름위험회피 파생상품평가손익				490		490	490
기타포괄손익-공정가치측정지분상품평가손익				542		542	542
관계기업 기타포괄손익의 이익잉여금 대체				(851)	851		
관계기업 기타포괄손익 중 지분해당액							

기타포괄손익-공정가치 측정 지분상품 처분에 따른 이익잉여금 대체							
소 계				(117,692)	583,562	465,870	465,870
자본에 직접 반영된 소유주와의 거래							
자기주식의 취득			(1,084)			(1,084)	(1,084)
주식보상비용			313			313	313
연차배당					(99,355)	(99,355)	(99,355)
종간배당					(46,200)	(46,200)	(46,200)
기타자본잉여금의 변동		(5)				(5)	(5)
이익잉여금 전입							
소 계		(5)	(771)		(145,555)	(146,331)	(146,331)
2022.12.31 (기말자본)	43,096	2,254,871	(179,178)	(318,616)	2,164,467	3,964,640	3,964,640
2023.01.01 (기초자본)	43,096	2,254,871	(179,178)	(318,616)	2,164,467	3,964,640	3,964,640
총포괄손익							
연결당기순이익					705,892	705,892	705,892
순확정급여부채의재측정요소					(2,818)	(2,818)	(2,818)
해외사업환산손익				68,197		68,197	68,197
유형자산 재평가잉여금				3,724		3,724	3,724
현금흐름위험회피 파생상품평가손익				(81)		(81)	(81)
기타포괄손익-공정가치 측정 지분상품평가손익							0
관계기업 기타포괄손익의 이익잉여금 대체							
관계기업 기타포괄손익 중 지분해당액							
기타포괄손익-공정가치 측정 지분상품 처분에 따른 이익잉여금 대체				(432)	432		
소 계				71,408	703,506	774,914	774,914
자본에 직접 반영된 소유주와의 거래							
자기주식의 취득			(1,928)			(1,928)	(1,928)
주식보상비용			900			900	900
연차배당					(57,648)	(57,648)	(57,648)
종간배당					(62,596)	(62,596)	(62,596)
기타자본잉여금의 변동							
이익잉여금 전입		(775,375)			775,375		
소 계		(775,375)	(1,028)		655,131	(121,272)	(121,272)
2023.12.31 (기말자본)	43,096	1,479,496	(180,206)	(247,208)	3,523,104	4,618,282	4,618,282
2024.01.01 (기초자본)	43,096	1,479,496	(180,206)	(247,208)	3,523,104	4,618,282	4,618,282
총포괄손익							
연결당기순이익					413,029	413,029	413,029
순확정급여부채의재측정요소					1,130	1,130	1,130
해외사업환산손익				(177,977)		(177,977)	(177,977)
유형자산 재평가잉여금				1		1	1
현금흐름위험회피 파생상품평가손익				(3,704)		(3,704)	(3,704)
기타포괄손익-공정가치 측정 지분상품평가손익							0

관계기업 기타포괄손익							
의 이익잉여금 대체							
관계기업 기타포괄손익				23		23	23
중 지분해당액							
기타포괄손익-공정가							
치 측정 지분상품 처분에				(109)	109	0	0
따른 이익잉여금 대체							
소 계				(181,766)	414,268	232,502	232,502
자본에 직접 반영된 소유							
주와의 거래							
자기주식의 취득			(44,267)			(44,267)	(44,267)
주식보상비용			1,421			1,421	1,421
연차배당					(59,967)	(59,967)	(59,967)
종간배당					(57,832)	(57,832)	(57,832)
기타자본잉여금의 변동							
이익잉여금 전입							
소 계			(42,846)		(117,799)	(160,645)	(160,645)
2024.12.31 (기말자본)	43,096	1,479,496	(223,052)	(428,974)	3,819,573	4,690,139	4,690,139

2-5. 연결 현금흐름표

연결 현금흐름표

제 11 기 2024.01.01 부터 2024.12.31 까지

제 10 기 2023.01.01 부터 2023.12.31 까지

제 9 기 2022.01.01 부터 2022.12.31 까지

(단위 : 천, USD)

	제 11 기	제 10 기	제 9 기
영업활동으로 인한 현금흐름	533,144	992,643	555,513
영업활동에서 창출된 현금흐름	775,137	1,284,969	811,019
연결당기순이익	413,029	705,892	498,515
조정	426,210	504,250	531,098
영업활동으로 인한 자산 부채의 변동	(64,102)	74,827	(218,594)
이자의 수취	47,235	30,123	2,301
이자의 지급	(85,236)	(83,219)	(62,776)
법인세의 납부	(203,992)	(239,230)	(195,031)
투자활동으로 인한 현금흐름	(423,700)	(192,904)	(96,744)
투자활동으로 인한 현금유입액	4,998	15,558	159,549
대여금의 감소	0	222	2,461
유형자산의 처분	3,202	3,082	3,150
무형자산의 처분	1,026	0	51
관계기업투자주식의 처분	0	0	32,778
사업의 처분	0	11,258	40,571
장기금융상품의 감소	514	0	0
단기금융자산의 처분	256	0	73,532
장기금융자산의 처분	0	996	0

기타 투자활동	0	0	7,006
투자활동으로 인한 현금유출액	(428,698)	(208,462)	(256,293)
유형자산의 취득	201,163	132,125	136,080
무형자산의 취득	68,931	69,476	51,439
투자부동산의 취득	538	846	0
관계기업투자의 취득	2,558	0	0
장기금융자산의 취득	0	6,015	2,208
단기금융자산의 취득	0	0	66,566
사업결합에 따른 순현금유출	155,508	0	0
재무활동으로 인한 현금흐름	111,542	(269,083)	(690,440)
재무활동으로 인한 현금유입액	375,350	126,900	1,160,813
차입금의 차입	315,259	120,584	1,140,381
사채의 발행	49,550	0	0
판매후리스부채의 증가	10,541	6,316	20,432
재무활동으로 인한 현금유출액	(263,808)	(395,983)	(1,851,253)
차입금의 상환	50,188	219,930	1,327,044
배당금의 지급	117,799	120,244	145,555
리스부채의 지급	35,547	34,814	26,026
판매후리스부채의 상환	16,007	19,067	42,725
자기주식의 취득	44,267	1,928	1,084
사채의 상환	0	0	308,814
기타 재무활동	0	0	5
현금및현금성자산의 환율변동으로 인한 효과	(43,664)	3,575	(19,593)
현금및현금성자산의 증가(감소)	177,322	534,231	(251,264)
기초의 현금및현금성자산	1,085,801	551,570	802,834
기말의 현금및현금성자산	1,263,123	1,085,801	551,570

나. 원화기준 재무정보

※ 연결 손익계산서, 연결 포괄손익계산서 원화 환산시 적용환율은 서울외국환중개에서 고시하는 기간 평균 매매기준율 사용

※ 연결 재무상태표, 연결 자본변동표, 연결 현금흐름표 원화 환산시 적용환율은 서울외국환중개에서 고시하는 보고기간 말 매매기준율 사용

구분	제11기	제10기	제9기
기말환율	1,470.00	1,289.40	1,267.30
평균환율	1,363.98	1,305.41	1,291.95
최고환율	1,474.10	1,360.60	1,436.60
최저환율	1,289.40	1,219.30	1,185.50

※ 원화정보 이용시 주의사항

- 제공되는 원화표시 재무정보는 외화표시 재무정보의 참고자료로서 환율적용에 따라 다른 결과를 나타낼 수 있으니 이용시 유의하시기 바랍니다.

연결 재무상태표

제 11 기말 2024년 12월 31일 현재

제 10 기말 2023년 12월 31일 현재

제 9 기말 2022년 12월 31일 현재

(단위: 백만원)

	제 11 기말	제 10 기말	제 9 기말
자산			
유동자산	4,486,831	3,885,601	3,082,530
현금및현금성자산	1,856,791	1,400,031	699,005
단기금융상품	7,197	6,500	6,820
매출채권 및 기타채권	526,303	563,945	621,947
재고자산	1,984,984	1,814,135	1,651,033
파생상품자산	823	161	-
기타유동자산	110,733	100,829	101,007
매각예정자산	-	-	2,718
비유동자산	7,522,781	6,486,153	6,165,857
장기금융상품	1,116	1,731	3,532
장기투자증권	12,219	11,065	4,458
기타비유동채권	26,051	22,533	22,075
관계기업투자	10,105	6,078	5,496
유형자산	1,652,609	1,258,971	1,111,305
무형자산	5,587,207	4,984,665	4,808,757
투자부동산	111,542	112,282	117,325
이연법인세자산	71,344	51,714	56,137
장기파생상품자산	2,408	-	-
순확정급여자산	16,607	9,348	11,206
기타비유동자산	31,573	27,766	25,566
자산총계	12,009,612	10,371,754	9,248,387
부채			
유동부채	2,466,757	2,410,827	2,053,503
매입채무 및 기타유동채무	1,733,398	1,789,156	1,526,006
단기차입금	125,376	62,476	53,941
유동성장기차입금	50,666	28,360	50,772
당기법인세부채	72,649	62,845	39,777
파생상품부채	4,733	2,400	-
유동리스부채	51,168	41,647	35,711

총당부채	125,901	122,103	113,479
판매후리스부채	18,331	17,269	27,499
기타유동부채	284,535	284,571	206,318
비유동부채	2,648,351	2,006,114	2,170,496
기타비유동채무	17,118	11,661	12,793
사채	72,963	-	-
장기차입금	1,551,116	1,096,238	1,182,257
순확정급여부채	152,889	144,469	231,212
이연법인세부채	396,068	371,124	386,062
장기파생상품부채	1,823	561	1,331
비유동리스부채	131,081	124,731	110,727
비유동총당부채	117,404	107,675	116,748
비유동판매후리스부채	48,234	49,030	49,848
기타비유동부채	159,655	100,625	79,518
부채총계	5,115,108	4,416,941	4,223,999
자본			
지배기업 소유주지분	6,894,504	5,954,813	5,024,388
자본금	63,351	55,567	54,615
자본잉여금	2,174,859	1,907,663	2,857,598
기타자본항목	(327,886)	(232,357)	(227,072)
기타포괄손익누계액	(630,592)	(318,751)	(403,782)
이익잉여금	5,614,772	4,542,691	2,743,029
자본총계	6,894,504	5,954,813	5,024,388
부채와 자본총계	12,009,612	10,371,754	9,248,387

연결 손익계산서

제 11 기 2024년 1월 1일부터 2024년 12월 31일까지

제 10 기 2023년 1월 1일부터 2023년 12월 31일까지

제 9 기 2022년 1월 1일부터 2022년 12월 31일까지

(단위: 백만원)

	제 11 기	제 10 기	제 9 기
매출액	8,551,207	9,758,907	8,621,912
매출원가	6,560,047	7,382,377	6,673,396
매출총이익	1,991,160	2,376,530	1,948,516
판매비와관리비	1,119,758	986,630	876,909
영업이익	871,402	1,389,900	1,071,607
영업외손익	(72,962)	(132,640)	(185,330)
금융수익	216,769	114,873	120,000
금융비용	245,780	206,585	284,095
기타영업외수익	2,727	3,135	5,935

기타영업외비용	46,592	44,605	28,920
지분법손익	(86)	542	1,750
법인세비용차감전순이익	798,440	1,257,260	886,277
법인세비용	235,077	335,781	242,221
연결당기순이익(손실)	563,363	921,479	644,056
지배기업 소유주지분	563,363	921,479	644,056
주당이익			
기본주당이익 (단위 : 원)	5,647	9,203	6,421
희석주당이익 (단위 : 원)	5,633	9,190	6,421

연결 포괄손익계산서

제 11 기 2024년 1월 1일부터 2024년 12월 31일까지
제 10 기 2023년 1월 1일부터 2023년 12월 31일까지
제 9 기 2022년 1월 1일부터 2022년 12월 31일까지

(단위: 백만원)

	제 11 기	제 10 기	제 9 기
연결당기순이익(손실)	563,363	921,479	644,056
기타포괄손익	(246,235)	90,102	(43,275)
후속적으로 당기손익으로 재분류되지 않는 포괄손익			
확정급여제도의 재측정요소	1,541	(3,680)	108,777
유형자산 재평가잉여금	1	4,862	10
기타포괄손익-공정가치 측정 지분상품 평가손익	-	-	701
관계기업 기타포괄손익 중 지분해당액	31	-	-
관계기업 기타포괄손익의 이익잉여금 대체	-	-	(1,100)
후속적으로 당기손익으로 재분류되는 포괄손익			
해외사업환산손익	(242,756)	89,025	(152,296)
현금흐름위험회피 파생상품평가손익	(5,052)	(105)	633
당기총포괄이익	317,128	1,011,581	600,781
총포괄손익의 귀속			
지배기업 소유주지분	317,128	1,011,581	600,781

연결 자본변동표

제11 기 2024년 1월 1일부터 2024년 12월 31일까지
제10 기 2023년 1월 1일부터 2023년 12월 31일까지
제 9 기 2022년 1월 1일부터 2022년 12월 31일까지

(단위: 백만원)

	자본						
	지배기업의 소유주에게 귀속되는 자본						자본 합계
	자본금	자본잉여금	기타자본항목	기타포괄손익누계액	이익잉여금	지배기업의 소유주에게 귀속되는 자본 합계	
2022.1.1(기초자본)	54,615	2,857,603	(226,096)	(254,631)	2,187,944	4,619,435	4,619,435
총포괄손익:	-	-	-	-	-	-	-
연결당기순이익	-	-	-	-	631,768	631,768	631,768

확정급여제도의 재측정요소	-	-	-	-	106,702	106,702	106,702
유형자산 재평가잉여금	-	-	-	10	-	10	10
해외사업환산손익	-	-	-	(149,391)	-	(149,391)	(149,391)
원금흐름위험회피 파생상품평가손익	-	-	-	621	-	621	621
기타포괄손익-공정가치 측정 자본상품 평가손익	-	-	-	687	-	687	687
관계기업 기타포괄손익의 이익잉여금 대체	-	-	-	(1,078)	1,078	-	-
소 계	-	-	-	(149,151)	739,548	590,397	590,397
자본에 직접 반영된 소유주와의 거래:	-	-	-	-	-	-	-
자기주식 취득	-	-	(1,373)	-	-	(1,373)	(1,373)
주식보상비용	-	-	397	-	-	397	397
연차배당	-	-	-	-	(125,912)	(125,912)	(125,912)
중간배당	-	-	-	-	(58,550)	(58,550)	(58,550)
기타자본잉여금의 변동	-	(6)	-	-	-	(6)	(6)
소 계	-	(6)	(976)	-	(184,462)	(185,444)	(185,444)
2022.12.31(전기말)	54,615	2,857,597	(227,072)	(403,782)	2,743,030	5,024,388	5,024,388
2023.1.1(당기초)	55,567	2,907,430	(231,032)	(410,823)	2,790,864	5,112,006	5,112,006
총포괄손익:	-	-	-	-	-	-	-
연결당기순이익	-	-	-	-	910,178	910,178	910,178
확정급여제도의 재측정요소	-	-	-	-	(3,635)	(3,635)	(3,635)
해외사업환산손익	-	-	-	87,934	-	87,934	87,934
원금흐름위험회피 파생상품평가손익	-	-	-	(104)	-	(104)	(104)
유형자산 재평가잉여금	-	-	-	4,802	-	4,802	4,802
기타포괄손익-공정가치 측정 자본상품 처분에 따른 이익잉여금 대체	-	-	-	(560)	560	-	-
소 계	-	-	-	92,072	907,103	999,175	999,175
자본에 직접 반영된 소유주와의 거래:	-	-	-	-	-	-	-
자기주식 취득	-	-	(2,486)	-	-	(2,486)	(2,486)
주식보상비용	-	-	1,160	-	-	1,160	1,160
연차배당	-	-	-	-	(74,332)	(74,332)	(74,332)
중간배당	-	-	-	-	(80,710)	(80,710)	(80,710)
이익잉여금 전입	-	(999,766)	-	-	999,766	-	-
소 계	-	(999,766)	(1,326)	-	844,724	(156,368)	(156,368)
2023.12.31(당기말)	55,567	1,907,664	(232,358)	(318,751)	4,542,691	5,954,813	5,954,813
2024.1.1(당기초)	63,351	2,174,859	(264,903)	(363,396)	5,178,963	6,788,874	6,788,874
총포괄손익:	-	-	-	-	-	-	-
연결당기순이익	-	-	-	-	607,153	607,153	607,153
확정급여제도의 재측정요소	-	-	-	-	1,661	1,661	1,661
해외사업환산손익	-	-	-	(261,626)	-	(261,626)	(261,626)
원금흐름위험회피 파생상품평가손익	-	-	-	(5,445)	-	(5,445)	(5,445)
유형자산 재평가잉여금	-	-	-	1	-	1	1
관계기업 기타포괄손익 중 자본해당액	-	-	-	34	-	34	34
기타포괄손익-공정가치 측정 자본상품 처분에 따른 이익잉여금 대체	-	-	-	(160)	160	-	-
소 계	-	-	-	(267,196)	608,974	341,778	341,778
자본에 직접 반영된 소유주와의 거래:	-	-	-	-	-	-	-
자기주식의 취득	-	-	(65,072)	-	-	(65,072)	(65,072)
주식기준보상거래	-	-	2,089	-	-	2,089	2,089
연차배당	-	-	-	-	(88,151)	(88,151)	(88,151)
중간배당	-	-	-	-	(85,013)	(85,013)	(85,013)
소 계	-	-	(62,983)	-	(173,164)	(236,147)	(236,147)
2024.12.31(당기말)	63,351	2,174,859	(327,886)	(630,592)	5,614,773	6,894,505	6,894,505

연결 현금흐름표

제11 기 2024년 1월 1일부터 2024년 12월 31일까지

제10 기 2023년 1월 1일부터 2023년 12월 31일까지

제 9 기 2022년 1월 1일부터 2022년 12월 31일까지

(단위: 백만원)

구 분	제 11 기	제 10 기	제 9 기
영업활동으로 인한 현금흐름	783,722	1,279,914	704,002
영업활동에서 창출된 현금:	1,139,451	1,656,840	1,027,804
연결당기순이익	607,153	910,178	631,768
조정	626,528	650,180	673,060
영업활동으로 인한 자산부채의변동	(94,230)	96,482	(277,024)
이자의 수취	69,435	38,840	2,917
이자의 지급	(125,297)	(107,302)	(79,556)
법인세의 납부	(299,867)	(308,464)	(247,163)
투자활동으로 인한 현금흐름	(622,839)	(248,731)	(122,603)
투자활동으로 인한 현금유입액:	7,347	20,059	202,197
대여금의 감소	-	286	3,119
유형자산의 처분	4,707	3,974	3,991
무형자산의 처분	1,508	-	65
관계기업투자주식의 처분	-	-	41,540
사업의 처분	-	14,516	51,415
장기금융상품의 감소	756	-	-
단기금융자산의 처분	376	-	93,187
장기금융자산의 처분	-	1,283	-
기타투자활동	-	-	8,880
투자활동으로 인한 현금유출액:	(630,186)	(268,790)	(324,800)
유형자산의 취득	(295,710)	(170,362)	(172,454)
무형자산의 취득	(101,329)	(89,582)	(65,189)
투자부동산의 취득	(791)	(1,090)	-
관계기업투자의 취득	(3,760)	-	-
단기금융자산의 취득	-	-	(84,359)
장기금융자산의 취득	-	(7,756)	(2,798)
사업결합에 따른 순현금유출	(228,596)	-	-
재무활동으로 인한 현금흐름	163,967	(346,955)	(874,994)
재무활동으로 인한 현금유입액:	551,765	163,625	1,471,098
차입금의 차입	463,431	155,481	1,445,204
사채의 발행	72,839	-	-
판매후리스부채의 증가	15,495	8,144	25,894
재무활동으로 인한 현금유출액:	(387,798)	(510,580)	(2,346,092)
차입금의 상환	(73,776)	(283,577)	(1,681,763)
배당금의 지급	(173,166)	(155,042)	(184,462)
리스부채의 지급	(52,254)	(44,889)	(32,983)
판매후리스부채의 상환	(23,530)	(24,586)	(54,145)
자기주식의 취득	(65,072)	(2,486)	(1,373)
사채의 상환	-	-	(391,360)
기타 재무활동	-	-	(6)

현금및현금성자산의 환율변동으로 인한 효과	(64,186)	4,609	(24,831)
현금및현금성자산의 증감	260,664	688,837	(318,426)
기초의 현금및현금성자산	1,596,127	711,195	1,017,432
기말의 현금및현금성자산	1,856,791	1,400,032	699,006

3. 연결재무제표 주석

1. 일반사항 (연결)

(1) 연결회사의 개요

두산밥캣 주식회사(이하 "지배기업" 또는 "당사")는 두산인프라코어(주)로부터 2014년 4월 25일자로 물적분할하여 설립되었습니다. 지배기업과 그 종속기업(이하 "연결회사")은 미주, 유럽, 남미 및 아시아 지역을 중심으로 소형 건설기계 등의 제조 및 판매사업을 영위하고 있습니다.

지배기업은 2016년 11월 18일자로 지배기업의 주식을 한국증권거래소가 개설한 유가증권시장에 신규상장하였으며, 설립 이후 수차례의 증자 및 감자 등을 거쳐 보고기간종료일 현재 당사의 자본금은 보통주 USD 43,096천입니다.

지배기업의 최대주주인 두산인프라코어(주)는 2021년 7월 1일자로 투자사업부문을 분할하여 두산에너지(주)에 흡수합병하였으며, 이에 따라 회사의 최대주주는 두산에너지(주)로 변경되었습니다.

주요 주주에 대한 공시

		소유주식수	지분율
주주	두산에너지(주)	46,176,250	0.4606
	자기주식	1,484,015	0.0148
	기타	52,588,901	0.5246
주주 합계		100,249,166	1.0000

(2) 종속기업의 현황

1) 보고기간종료일 현재 지배기업의 연결대상 종속기업의 현황은 다음과 같습니다.

종속기업에 대한 공시

당기

			업종	소재지	연결회사 내 회사가 소유한 지분율	결산일
전체 종속기업	Doosan Bobcat North America, Inc. (주2)		건설장비 등의 생산 판매	미국	1.00	2024-12-31
	Doosan Bobcat North America, Inc.의 종속기업 :	Doosan Bobcat Canada Ltd. (주2)	건설장비 등의 판매	캐나다	1.00	2024-12-31
		Doosan Bobcat Mexico Monterrey, S. de R.L. de C.V. (주1)	기타 서비스	멕시코	1.00	2024-12-31

Doosan Bobcat EMEA s.r.o.		건설장비 등의 생산 판매	체코	1.00	2024-12-31	
Doosan Bobcat EMEA s.r.o.의 종속 기업 :	Doosan Bobcat Bensheim GmbH (주2)	건설장비 등의 판매	독일	1.00	2024-12-31	
	Doosan Bobcat Holdings France S.A.S.(주2)	지주회사	프랑스	1.00	2024-12-31	
	JSC Doosan International Russia	건설장비 등의 판매	러시아	1.00	2024-12-31	
	Doosan Bobcat UK Ltd. (주2)	건설장비 등의 판매	영국	1.00	2024-12-31	
	Doosan Bobcat South Africa (PTY) Ltd. (주2)	건설장비 등의 판매	남아프리카공화국	1.00	2024-12-31	
	Doosan Bobcat France S.A.S (주2)	건설장비 등의 생산	프랑스	1.00	2024-12-31	
	Geith International Ltd.	건설장비 등의 판매	아일랜드	1.00	2024-12-31	
	Doosan Bobcat Belgium B.V. (주2)	지게차 등의 판매	벨기에	1.00	2024-12-31	
	Doosan Bobcat UK Northampton Ltd. (주2)	지게차 등의 판매	영국	1.00	2024-12-31	
	Doosan Bobcat Germany GmbH (주 2)	지게차 등의 생산판 매	독일	1.00	2024-12-31	
	Rushlift Ltd.	지게차 Rental 및 판 매	영국	1.00	2024-12-31	
	Rushlift GSE Limited. (주3)	기타 서비스	영국	1.00	2024-12-31	
	Doosan Bobcat Singapore Pte. Ltd.		지주회사	싱가포르	1.00	2024-12-31
	Doosan Bobcat Singapore Pte. Ltd.의 종속기업 :	Doosan Bobcat China Co., Ltd.	건설장비 등의 생산 판매	중국	1.00	2024-12-31
두산밥캣코리아 주식회사(구,두산산업차량 주식회사) (주4)		지게차 등의 생산판 매 건설장비 등의 판 매	대한민국	1.00	2024-12-31	
두산밥캣코리아 주식 회사의 종속기업 :	Doosan Bobcat China Yantai Co., Ltd. (주2)	지게차 등의 생산판 매	중국	1.00	2024-12-31	
	Doosan Bobcat India Private Ltd. (주5)	건설장비 등의 생산 판매	인도	1.00	2024-03-31	
	Doosan Bobcat Japan (주2),(주5)	건설장비 등의 판매	일본	1.00	2024-12-31	
	Doosan Bobcat Mexico S.A. de C.V.	기타서비스	멕시코	1.00	2024-12-31	

		(주5)				
	두산모트롤 주식회사 (주6)		유압기기 등의 생산 판매	한국	1.00	2024-12-31
	두산모트롤 주식회사 의 종속기업 :	Doosan Mottrol China Jiangyin Co., Ltd. (주6)	유압기기 등의 생산 판매	중국	1.00	2024-12-31
	(구)두산밥캣코리아 주식회사 (주4)		건설장비 등의 판매	대한민국	0.00	2024-12-31

전기

			업종	소재지	연결회사 내 회사가 소유한 지분율	결산일
전체 종속기업	Doosan Bobcat North America, Inc. (주2)		건설장비 등의 생산 판매	미국	1.00	2023-12-31
	Doosan Bobcat North America, Inc. 의 종속기업 :	Doosan Bobcat Canada Ltd. (주2)	건설장비 등의 판매	캐나다	1.00	2023-12-31
		Doosan Bobcat Mexico Monterrey, S. de R.L. de C.V. (주1)	기타 서비스	멕시코	1.00	2023-12-31
	Doosan Bobcat EMEA s.r.o.		건설장비 등의 생산 판매	체코	1.00	2023-12-31
	Doosan Bobcat EMEA s.r.o.의 종속 기업 :	Doosan Bobcat Bensheim GmbH (주2)	건설장비 등의 판매	독일	1.00	2023-12-31
		Doosan Bobcat Holdings France S.A.S.(주2)	지주회사	프랑스	1.00	2023-12-31
		JSC Doosan International Russia	건설장비 등의 판매	러시아	1.00	2023-12-31
		Doosan Bobcat UK Ltd. (주2)	건설장비 등의 판매	영국	1.00	2023-12-31
		Doosan Bobcat South Africa (PTY) Ltd. (주2)	건설장비 등의 판매	남아프리카공화국	1.00	2023-12-31
		Doosan Bobcat France S.A.S (주2)	건설장비 등의 생산	프랑스	1.00	2023-12-31
		Geith International Ltd.	건설장비 등의 판매	아일랜드	1.00	2023-12-31
		Doosan Bobcat Belgium B.V. (주2)	지게차 등의 판매	벨기에	1.00	2023-12-31
		Doosan Bobcat UK Northampton Ltd. (주2)	지게차 등의 판매	영국	1.00	2023-12-31
		Doosan Bobcat Germany GmbH (주 2)	지게차 등의 생산판 매	독일	1.00	2023-12-31
		Rushlift Ltd.	지게차 Rental 및 판 매	영국	1.00	2023-12-31

		Rushlift GSE Limited. (주3)	기타 서비스	영국	0.00	2023-12-31
	Doosan Bobcat Singapore Pte. Ltd.		지주회사	싱가포르	1.00	2023-12-31
	Doosan Bobcat Singapore Pte. Ltd.의 종속기업 :	Doosan Bobcat China Co., Ltd.	건설장비 등의 생산 판매	중국	1.00	2023-12-31
	두산밥캣코리아 주식회사(구,두산산업차량 주식회사) (주4)		지게차 등의 생산 판매 건설장비 등의 판매	대한민국	1.00	2023-12-31
	두산밥캣코리아 주식회사의 종속기업 :	Doosan Bobcat China Yantai Co., Ltd. (주2)	지게차 등의 생산 판매	중국	1.00	2023-12-31
		Doosan Bobcat India Private Ltd. (주5)	건설장비 등의 생산 판매	인도	1.00	2023-03-31
		Doosan Bobcat Japan (주2),(주5)	건설장비 등의 판매	일본	1.00	2023-12-31
		Doosan Bobcat Mexico S.A. de C.V. (주5)	기타서비스	멕시코	1.00	2023-12-31
	두산모트롤 주식회사 (주6)		유압기기 등의 생산 판매	한국	0.00	2023-12-31
	두산모트롤 주식회사의 종속기업 :	Doosan Mottrol China Jiangyin Co., Ltd. (주6)	유압기기 등의 생산 판매	중국	0.00	2023-12-31
	(구)두산밥캣코리아 주식회사 (주4)		지게차 등의 생산 판매	대한민국	1.00	2023-12-31

(주1) 전기 중 신규 설립하였습니다.

(주2) 전기 중 사명을 변경하였습니다.

(주3) 당기 중 신규 설립하였습니다.

(주4) 당기 중 두산산업차량 주식회사가 두산밥캣코리아 주식회사를 흡수합병 후, 사명을 두산밥캣코리아 주식회사로 변경하였습니다.

(주5) 당기 중 지분이 Doosan Bobcat Singapore Pte. Ltd.에서 두산밥캣코리아 주식회사로 이전되었습니다.

(주6) 당기 중 두산모트롤 주식회사와 그 종속회사를 취득하였습니다.

2) 보고기간종료일 현재 연결대상 주요 종속기업의 요약재무정보는 다음과 같습니다.

주요 종속기업에 대한 공시

(단위 : 천, USD)

		자산	부채	매출액	당기순손익	총포괄손익
주요 종속기업	Doosan Bobcat North America, Inc. 및 그 종속기업	5,334,272	2,671,113	4,815,790	373,261	377,722
	Doosan Bobcat Canada Ltd.	161,628	55,818	300,628	25,354	25,354

Doosan Bobcat EMEA s.r.o. 및 그 종 속기업	2,178,223	533,124	1,392,478	16,941	17,022
Doosan Bobcat France S.A.S	67,855	32,329	193,328	4,178	4,215
Doosan Bobcat Belgium B.V.	73,913	53,080	135,664	2,985	2,985
Rushlift Ltd.	117,935	108,687	60,766	(161)	(161)
Doosan Bobcat Singapore Pte., Ltd. 및 그 종속기업	99,855	44,860	155,421	(36,704)	(36,704)
Doosan Bobcat China Co., Ltd.	87,877	48,023	96,611	1,686	1,686
두산밥캣코리아 주식 회사 및 그 종속기업	840,883	472,812	1,125,816	112,756	106,081
Doosan Bobcat India Private Ltd.	128,169	85,354	105,465	604	604
두산모트롤 주식회사 및 그 종속기업	194,366	41,292	153,563	(6,747)	(6,854)
Doosan Mottrol China Jiangyin Co., Ltd.	61,427	15,913	72,903	(383)	(383)

(3) 당기와 전기 중 연결대상 범위의 변동은 다음과 같습니다.

연결대상범위의 변동에 대한 공시

당기

		변동여부	변동사유
회사	(구)두산밥캣코리아 주 식회사	연결제외	피합병
	두산모트롤 주식회사	연결편입	취득
	Doosan Mottrol China Jiangyin Co., Ltd.	연결편입	취득
	Rushlift GSE Limited.	연결편입	신규설립
	Genesis Forklift Trucks Limited		
	Rushlift Holdings Ltd.		
	Doosan Materials Handling UK Ltd.		
	Doosan Bobcat Mexico Monterrey, S. de R.L. de C.V.		
	Doosan Bobcat Global Collaboration Center, Inc.		
	Doosan Equipment		

	South East, LLC		
	Doosan Industrial Vehicle America Corp.		

전기

		변동여부	변동사유
회사	(구)두산밥캣코리아 주식회사		
	두산모트롤 주식회사		
	Doosan Mottrol China Jiangyin Co., Ltd.		
	Rushlift GSE Limited.		
	Genesis Forklift Trucks Limited	연결 제외	청산
	Rushlift Holdings Ltd.	연결 제외	청산
	Doosan Materials Handling UK Ltd.	연결 제외	청산
	Doosan Bobcat Mexico Monterrey, S. de R.L. de C.V.	연결 편입	신규설립
	Doosan Bobcat Global Collaboration Center, Inc.	연결 제외	청산
	Doosan Equipment South East, LLC	연결 제외	청산
	Doosan Industrial Vehicle America Corp.	연결 제외	피합병

2. 중요한 회계정책 (연결)

다음은 연결재무제표 작성에 적용된 중요한 회계정책입니다. 이러한 정책은 별도의 언급이 없다면, 표시된 회계기간에 계속적으로 적용됩니다.

(1) 연결재무제표 작성 기준

연결회사의 연결재무제표는 '주식회사 등의 외부감사에 관한 법률'에 따라 제정된 한국채택국제회계기준(이하 기업회계기준)에 따라 작성되었습니다.

연결재무제표는 다음을 제외하고는 역사적 원가에 기초하여 작성하였습니다.

- 특정 금융자산과 금융부채(파생상품 포함), 공정가치로 측정하는 특정 유형자산
- 순공정가치로 측정하는 매각예정자산
- 확정급여제도와 공정가치로 측정하는 사외적립자산

한국채택국제회계기준은 재무제표 작성 시 중요한 회계추정의 사용을 허용하고 있으며, 회계정책을 적용함에 있어 경영진의 판단을 요구하고 있습니다. 보다 복잡하고 높은 수준의 판단이 필요한 부분이나 중요한 가정 및 추정이 필요한 부분은 주석 3에서 설명하고 있습니다.

(2) 회계정책과 공시의 변경

1) 연결회사가 채택한 제·개정 기준서 및 해석서

연결회사는 2024년 1월 1일로 개시하는 회계기간부터 다음의 제·개정 기준서 및 해석서를 신규로 적용하였습니다.

기준서 또는 해석서의 최초 적용에 대한 공시

		최초 적용하는 IFRS 명칭	회계정책 변경의 성격에 대한 기술
최초 적용하는 IFRS	리스	기업회계기준서 제 1116호 '리스' 개정 - 판매후리스에서 생기는 리스부채	기업회계기준서 제 1116호 '리스' 개정사항은 판매자-리스이용자가 판매후리스 거래에서 생기는 리스부채 측정 시 판매자-리스이용자가 계속 보유하는 사용권에 대해서는 어떠한 차손익도 인식하지 않도록 요구사항을 명확히 하였습니다. 이 개정사항이 연결재무제표에 미치는 영향은 없습니다.
	재무제표 표시	기업회계기준서 제 1001호 '재무제표 표시' 개정 - 부채의 유동·비유동 분류	기업회계기준서 제 1001호의 개정사항은 부채의 유동·비유동 분류에 대한 다음의 요구사항을 명확히 합니다. 1) 결제를 연기할 수 있는 권리의 의미 2) 연기할 수 있는 권리가 보고기간말 현재 존재해야 함 3) 유동성 분류는 기업의 연기할 권리의 행사 가능성에 영향을 받지 않음 4) 기업이 자신의 지분상품을 이전하여 부채를 결제할 수 있는 조건은 그 옵션을 지분상품으로 분류하고 동 옵션을 복합금융상품의 자본 요소로서 부채

			와 분리하여 인식하는 경우라면, 유동·비유동 분류에 영향을 미치지 않음 또한, 기업이 차입 약정으로 인해 발생한 부채를 비유동부채로 분류하고, 결제를 연기할 수 있는 기업의 권리가 보고기간 후 12개월 이내에 약정사항을 준수하는지 여부에 따라 좌우되는 경우 이를 공시해야 합니다.
	현금흐름표 및 금융상품 : 공시	기업회계기준서 제 1007호 '현금흐름표', 제 1107호 '금융상품: 공시' 개정 - 공급자금융약정	기업회계기준서 제 1007호 '현금흐름표', 제 1107호 '금융상품: 공시'의 개정은 공급자금융 약정의 특성을 명확히 하고 그러한 약정에 대한 추가 공시를 요구합니다. 이 개정사항의 공시 요구사항은 재무제표 이용자가 공급자금융약정이 기업의 부채와 현금흐름 및 유동성위험의 노출에 미치는 영향을 이해할 수 있도록 도움을 주기 위한 것입니다. 이 개정사항에 따라 연결기업은 공급자금융약정에 대하여 공시하였으며, 주석 33을 참조바랍니다.

2) 연결회사가 적용하지 않은 제·개정 기준서 및 해석서

제정 또는 공표되었으나 시행일이 도래하지 않아 적용하지 아니한 제·개정 기준서 및 해석서는 다음과 같습니다.

- 기업회계기준서 제1021호 '환율변동효과' 개정 - 교환가능성 결여

기업이 다른 통화와의 교환가능성을 평가하는 방법과 교환 가능성 결여 시 현물환율을 결정하는 방법을 명확히 하기 위해 기업회계기준서 제1021호 '환율변동효과'가 개정되었습니다. 또한 이 개정사항은 교환가능성이 결여된 통화가 기업의 재무성과, 재무상태 및 현금흐름에 어떻게 영향을 미치는지 또는 영향을 미칠 것으로 예상되는지를 재무제표 이용자가 이해할 수 있는 정보를 공시하도록 요구합니다.

이 개정사항은 2025년 1월 1일 이후 최초로 시작되는 회계연도부터 적용됩니다. 조기적용이 허용되며 그 사실은 공시되어야 합니다. 이 개정사항을 적용할 때 연결기업은 비교정보를 재작성하지 않습니다. 이 개정사항은 연결재무제표에 중요한 영향을 미치지 않을 것으로 예상됩니다.

- 기업회계기준서 제1109호 '금융상품' 및 제1107호 '금융상품: 공시' 개정 - 금융상품의 분류 및 측정

금융상품의 분류 및 측정 개정사항은 다음을 포함합니다.

- 1) 결제일에 제거되는 금융부채와 전자지급시스템을 사용하여 결제되는 금융부채를 결제일 전에 제거하기 위한 회계정책 선택(특정 요건이 충족되는 경우)을 도입하는 것을 명확히 함
- 2) ESG 및 유사한 특성이 있는 금융자산의 계약상 현금흐름을 평가하는 방법에 대한 추가적인 지침
- 3) 비소구 특성을 구성하는 것이 무엇인지와 계약상 연계된 금융상품의 특징이 무엇인지를 명확히 함
- 4) 우발특성이 있는 금융상품에 대한 공시사항과 기타포괄손익-공정가치 측정 지분상품에 대한 추가적인 공시 요구사항을 도입

이 개정사항은 2026년 1월 1일 이후 시작하는 회계연도부터 적용됩니다. 조기 적용이 허용되며, 금융자산의 분류 및 이와 관련된 공시사항에 대한 개정사항만을 조기 적용할 수도 있습니다. 이 개정사항은 연결재무제표에 중요한 영향을 미치지 않을 것으로 예상됩니다.

- 한국채택국제회계기준 연차개선 Volume 11

기준서간 요구사항의 일관성을 제고하고, 불명확한 부분을 명확히 하여, 이해가능성을 개선하고자 한국채택국제회계기준 연차개선 Volume 11이 발표되었습니다.

이 개정사항은 2026년 1월 1일 이후 최초로 시작되는 회계연도부터 적용됩니다. 조기 적용이 허용되며 그 사실은 공시되어야 합니다. 이 개정사항은 연결재무제표에 중요한 영향을 미치지 않을 것으로 예상됩니다.

(3) 연결

연결회사는 기업회계기준서 제1110호 '연결재무제표'에 따라 연결재무제표를 작성하고 있습니다.

1) 종속기업

종속기업은 지배기업이 지배하고 있는 모든 기업입니다. 회사가 투자한 기업에 관여해서 변동이익에 노출되거나 변동이익에 대한 권리가 있고, 투자한 기업에 대해 자신의 힘으로 그러한 이익에 영향을 미칠 능력이 있는 경우, 해당 기업을 지배한다고 판단합니다. 종속기업은 회사가 지배하게 되는 시점부터 연결재무제표에 포함되며, 지배력을 상실하는 시점부터 연결재무제표에서 제외됩니다.

연결회사의 사업결합은 동일지배 하에 있는 기업실체나 사업에 대한 결합을 제외하고 취득법을 적용하여 회계처리하고 있습니다. 동일지배하에 있는 기업실체나 사업에 대한 결합은 취득한 자산과 인수한 부채를 최상위지배기업의 연결재무제표 상 장부금액으로 인식하고 있습니다. 연결회사는 이전대가와 취득한 순자산 장부금액의 차액을 자본잉여금에서 가감하고 있습니다.

취득법으로 회계처리 되는 경우, 이전대가는 취득일의 공정가치로 측정하고, 사업결합으로 취득한

식별가능한 자산·부채 및 우발부채는 취득일의 공정가치로 최초 측정하고 있습니다. 연결회사는 청산 시 순자산의 비례적 몫을 제공하는 비지배지분을 사업결합 건별로 판단하여 피취득자의 순자산 중 비례적 지분 또는 공정가치로 측정합니다. 그밖의 비지배지분은 다른 기준서의 요구사항이 없다면 공정가치로 측정합니다. 취득관련 원가는 발생 시 당기비용으로 인식됩니다.

영업권은 이전대가, 피취득자에 대한 비지배지분의 금액과 취득자가 이전에 보유하고 있던 피취득자에 대한 지분의 취득일의 공정가치 합계액이 취득한 식별가능한 순자산을 초과하는 금액으로 인식됩니다. 이전대가 등이 취득한 종속기업 순자산의 공정가액보다 작다면, 그 차액은 당기손익으로 인식됩니다.

연결회사 내의 기업간에 발생하는 거래로 인한 채권, 채무의 잔액, 수익과 비용 및 미실현이익 등은 제거됩니다. 또한 종속기업의 회계정책은 연결회사에서 채택한 회계정책을 일관성 있게 적용하기 위해 차이가 나는 경우 수정됩니다.

지배력의 상실을 발생시키지 않는 비지배지분과의 거래는 비지배지분의 조정금액과 지급 또는 수취한 대가의 공정가치의 차이를 지배기업의 소유주에게 귀속되는 자본으로 직접 인식합니다.

연결회사가 종속기업에 대해 지배력을 상실하는 경우, 보유하고 있는 해당 기업의 잔여 지분은 동시점에 공정가치로 재측정되며, 관련 차액은 당기손익으로 인식됩니다.

2) 관계기업

관계기업은 연결회사가 유의적 영향력을 보유하는 기업이며, 관계기업 투자는 최초에 취득원가로 인식하며 이후 지분법을 적용합니다. 연결회사와 관계기업 간의 거래에서 발생한 미실현이익은 연결회사의 관계기업에 대한 지분에 해당하는 부분만큼 제거됩니다. 관계기업의 손실 중 연결회사의 지분이 관계기업에 대한 투자지분(순투자의 일부를 구성하는 장기투자지분 포함)과 같거나 초과하는 경우에는 지분법 적용을 중지합니다. 단, 연결회사의 지분이 영(0)으로 감소된 이후 추가 손실분에 대하여 연결회사에 법적·의제의무가 있거나, 관계기업을 대신하여 지급하여야 하는 경우, 그 금액까지만 손실과 부채로 인식합니다. 또한 관계기업 투자에 대한 객관적인 손상의 징후가 있는 경우 관계기업 투자의 회수가능액과 장부금액과의 차이는 손상차손으로 인식됩니다. 연결회사는 지분법을 적용하기 위하여 관계기업의 재무제표를 이용할 때, 유사한 상황에서 발생한 동일한 거래나 사건에 대하여 연결회사가 적용하는 회계정책과 동일한 회계정책이 적용되었는지 검토하여 필요한 경우 관계기업의 재무제표를 조정합니다.

3) 공동약정

둘 이상의 당사자들이 공동지배력을 보유하는 공동약정은 공동영업 또는 공동기업으로 분류됩니다. 공동영업자는 공동영업의 자산과 부채에 대한 권리와 의무를 보유하며, 공동영업의 자산과 부채, 수익과 비용 중 자신의 몫을 인식합니다. 공동기업참여자는 공동기업의 순자산에 대한 권리를 가지며, 지분법을 적용합니다.

(4) 외화 환산

1) 기능통화와 표시통화

연결회사는 연결회사 내 개별기업의 재무제표에 포함되는 항목들을 각각의 영업활동이 이뤄지는 주

된 경제 환경에서의 통화("기능통화")를 적용하여 측정하고 있습니다. 지배기업의 기능통화는 대한민국의 원화이며, 연결재무제표는 달러(USD)로 표시되어 있습니다.

2) 외화거래와 기말잔액의 환산

외화거래는 거래일의 환율 또는 재측정되는 항목인 경우 평가일의 환율을 적용한 기능통화로 인식됩니다. 외화거래의 결제나 화폐성 외화 자산·부채의 환산에서 발생하는 외환차이는 당기손익으로 인식됩니다.

비화폐성 금융자산·부채로부터 발생하는 외환차이는 공정가치 변동손익의 일부로 보아 당기손익-공정가치 측정 지분상품으로부터 발생하는 외환차이는 당기손익으로 기타포괄손익-공정가치 측정 지분상품의 외환차이는 기타포괄손익에 포함하여 인식됩니다.

3) 연결대상 종속기업 등의 외화환산

연결회사의 표시통화와 다른 기능통화를 가진 모든 해외사업장의 경영성과와 재무상태는 다음과 같은 방법으로 연결회사의 표시통화로 환산하고 있습니다.

- ① 연결재무상태표의 자산과 부채는 보고기간종료일 현재의 마감환율로 환산하고 있습니다.
- ② 연결손익계산서의 수익과 비용은 해당기간의 평균환율로 환산하고 있습니다. 다만, 이러한 평균환율이 거래일의 전반적인 누적환율효과에 대한 합리적인 근사치가 아닐 경우에는 해당 거래일의 환율로 환산하고 있습니다.
- ③ 위 ①, ②의 환산에서 발생하는 외환차이는 별도의 자본항목(기타포괄손익)으로 인식하고 있습니다.

해외사업장에 대한 순투자 및 그러한 투자에 대한 위험회피 수단으로 지정된 차입금또는 기타 통화상품에서 발생하는 외환차이는 자본항목(기타포괄손익)으로 인식하고 있습니다. 해외사업장의 일부 또는 전부 처분으로 인하여 지배력을 상실하는 경우, 자본항목으로 인식한 순투자에 대한 외환차이는 연결손익계산서의 처분손익의 일부로 인식하고 있습니다. 해외사업장의 취득에서 발생하는 영업권과 공정가치 조정액은 취득하는 피투자회사의 자산·부채로 간주하며, 마감환율로 환산하고 있습니다.

(5) 현금 및 현금성자산

현금 및 현금성자산은 보유중인 현금, 요구불예금 및 취득일 현재 확정된 금액의 현금으로 전환이 용이하고, 가치변동의 위험이 경미한 매우 유동적인 단기 투자자산으로 구성되어 있습니다.

(6) 금융자산

1) 분류

연결회사는 다음의 측정 범주로 금융자산을 분류합니다.

- 당기손익-공정가치 측정 금융자산
- 기타포괄손익-공정가치 금융자산
- 상각후원가 측정 금융자산

금융자산은 금융자산의 관리를 위한 사업모형과 금융자산의 계약상 현금흐름 특성에 근거하여 분류합니다.

공정가치로 측정하는 금융자산의 손익은 당기손익 또는 기타포괄손익으로 인식합니다. 채무상품에 대한 투자는 해당 자산을 보유하는 사업모형에 따라 그 평가손익을 당기손익 또는 기타포괄손익으로 인식합니다. 연결회사는 금융자산을 관리하는 사업모형을 변경하는 경우에만 채무상품을 재분류합니다.

단기매매항목이 아닌 지분상품에 대한 투자는 최초 인식시점에 후속적인 공정가치 변동을 기타포괄손익으로 표시할 것을 지정하는 취소불가능한 선택을 할 수 있습니다. 지정되지 않은 지분상품에 대한 투자의 공정가치 변동은 당기손익으로 인식합니다.

2) 측정

연결회사는 최초 인식시점에 금융자산을 공정가치로 측정하며, 당기손익-공정가치 측정 금융자산이 아닌 경우에 해당 금융자산의 취득과 직접 관련되는 거래원가는 공정가치에 가산합니다. 당기손익-공정가치 측정 금융자산의 거래원가는 당기손익으로 비용처리합니다.

① 채무상품

금융자산의 후속적인 측정은 금융자산의 계약상 현금흐름 특성과 그 금융자산을 관리하는 사업모형에 근거합니다. 연결회사는 채무상품을 다음의 세 범주로 분류합니다.

(가) 상각후원가

계약상 현금흐름을 수취하기 위해 보유하는 것이 목적인 사업모형 하에서 금융자산을 보유하고, 계약상 현금흐름이 원리금만으로 구성되어 있는 자산은 상각후원가로 측정합니다. 상각후원가로 측정하는 금융자산으로서 위험회피관계의 적용 대상이 아닌 금융자산의 손익은 해당 금융자산을 제거하거나 손상할 때 당기손익으로 인식합니다. 유효이자율법에 따라 인식하는 금융자산의 이자수익은 '금융수익'에 포함됩니다.

(나) 기타포괄손익-공정가치 측정 금융자산

계약상 현금흐름의 수취와 금융자산의 매도 둘 다를 통해 목적을 이루는 사업모형 하에서 금융자산을 보유하고, 계약상 현금흐름이 원리금만으로 구성되어 있는 금융자산은 기타포괄손익-공정가치로 측정합니다. 손상차손(환입)과 이자수익 및 외환손익을 제외하고는, 공정가치로 측정하는 금융자산의 평가손익은 기타포괄손익으로 인식합니다. 금융자산을 제거할 때에는 인식한 기타포괄손익누계액을 자본에서 당기손익으로 재분류합니다. 유효이자율법에 따라 인식하는 금융자산의 이자수익은 '금융수익'에 포함됩니다. 외환손익은 '금융수익 또는 금융비용'으로 표시하고 손상차손은 '기타영업외비용'으로 표시합니다.

(다) 당기손익-공정가치 측정 금융자산

상각후원가 측정이나 기타포괄손익-공정가치 측정 금융자산이 아닌 채무상품은 당기손익-공정가치로 측정됩니다. 위험회피관계가 적용되지 않는 당기손익-공정가치 측정 채무상품의 손익은 당기손

익으로 인식하고 발생한 기간에 손익계산서에 '금융수익 또는 금융비용'으로 표시합니다.

② 지분상품

연결회사는 모든 지분상품에 대한 투자를 후속적으로 공정가치로 측정합니다. 공정가치 변동을 기타포괄손익으로 표시할 것을 선택한 장기적 투자목적 또는 전략적 투자목적의 지분상품에 대해 기타포괄손익으로 인식한 금액은 해당 지분상품을 제거한때에도 당기손익으로 재분류하지 않습니다. 이러한 지분상품에 대한 배당수익은 연결회사가 배당을 받을 권리가 확정된 때 '금융수익'으로 당기손익으로 인식합니다.

당기손익-공정가치로 측정하는 금융자산의 공정가치 변동은 손익계산서에 '기타수익 또는 기타비용'으로 표시합니다. 기타포괄손익-공정가치로 측정하는 지분상품에대한 손상차손(환입)은 별도로 구분하여 인식하지 않습니다.

3) 손상

연결회사는 미래전망정보에 근거하여 상각후원가로 측정하거나 기타포괄손익-공정가치로 측정하는 채무상품에 대한 기대신용손실을 평가합니다. 손상 방식은 신용위험의 유의적인 증가 여부에 따라 결정됩니다. 단, 매출채권 및 기타채권에 대해 연결회사는 채권의 최초 인식시점부터 전체기간 기대신용손실을 인식하는 간편법을 적용합니다.

4) 인식과 제거

금융자산의 정형화된 매입 또는 매도는 매매일에 인식하거나 제거합니다. 금융자산은 현금흐름에 대한 계약상 권리가 소멸하거나 금융자산을 양도하고 소유에 따른 위험과 보상의 대부분을 이전한 경우에 제거됩니다.

연결회사가 금융자산을 양도한 경우라도 채무자의 채무불이행시의 소구권 등으로 양도한 금융자산의 소유에 따른 위험과 보상의 대부분을 연결회사가 보유하는 경우에는 이를 제거하지 않고 그 양도 자산 전체를 계속하여 인식하되, 수취한 대가를 금융부채로 인식합니다. 해당 금융부채는 재무상태표에 '차입금'으로 분류됩니다.

5) 금융상품의 상계

금융자산과 부채는 인식한 자산과 부채에 대해 법적으로 집행가능한 상계권리를 현재 보유하고 있고, 순액으로 결제하거나 자산을 실현하는 동시에 부채를 결제할 의도를 가지고 있을 때 상계하여 재무상태표에 순액으로 표시합니다. 법적으로 집행가능한 상계권리는 미래사건에 좌우되지 않으며, 정상적인 사업과정의 경우와 채무불이행의 경우 및 지급불능이나 파산의 경우에도 집행가능한 것을 의미합니다.

(7) 파생상품

파생상품은 파생상품 계약 체결 시점에 공정가치로 최초 인식되며 이후 공정가치로 재측정됩니다. 위험회피회계의 적용 요건을 충족하지 않는 파생상품의 공정가치변동은 당기손익으로 인식됩니다.

다만, 요건을 충족한 현금흐름위험회피회계를 적용하는 파생금융상품의 경우 위험회피에 효과적인

부분은 기타포괄손익으로 계상하고 있으며 비효과적인 부분인 파생금융상품의 공정가치 변동으로 인한 평가손익은 즉시 당기손익으로 인식하고 있습니다

파생상품은 파생상품 계약 체결 시점에 공정가치로 최초 인식되며 이후 매 보고기간말에 공정가치로 재측정됩니다. 파생상품의 공정가치 변동은 해당 파생상품이 위험회피수단으로 지정되었는지 여부 및 위험회피대상의 성격에 따라 다르게 회계처리됩니다. 연결회사는 파생상품을 위험회피목적으로 체결하고 있으며, 그 중 일부 파생상품에 대하여 다음과 같은 위험회피관계의 위험회피수단으로 지정하고 있습니다.

- 인식된 자산이나 부채 또는 발생가능성이 매우 높은 예상거래의 현금흐름 변동에 대한 위험회피(현금흐름 위험회피)

연결회사는 위험회피의 개시시점에 위험회피수단이 위험회피대상의 현금흐름의 변동을 상쇄할 것으로 기대되는지를 포함하여 위험회피수단과 위험회피대상의 경제적 관계를 문서화합니다. 또한, 연결회사는 위험회피거래를 수행하기 위한 위험관리 목적과 전략을 문서화 합니다.

위험회피 목적을 위해 사용된 파생금융상품의 공정가치는 주석 8에, 현금흐름위험회피 항목 누계액의 변동내역은 주석 22에 공시되었습니다.

위험회피수단인 파생상품의 전체 공정가치는 위험회피대상의 잔여 만기가 12개월보다 길 경우 비유동자산이나 부채로 분류되고, 12개월 이하인 경우 유동자산이나 유동부채로 분류됩니다. 위험회피수단으로 지정되지 않은 파생상품부채는 결제일에 따라 유동과 비유동으로 구분되고, 파생상품자산은 예상만기에 따라 유동과 비유동으로 구분됩니다.

현금흐름위험회피수단으로 지정된 파생상품의 공정가치 변동 중 위험회피에 효과적인 부분은 위험회피 개시 이후 위험회피대상항목의 공정가치(현재가치) 변동 누계액(위험회피대상 미래예상현금흐름의 변동 누계액의 현재가치)을 한도로 현금흐름위험회피 항목으로 자본에 인식됩니다. 비효과적인 부분은 당기손익으로 인식됩니다.

옵션 계약이 예상거래의 위험회피를 위해 사용될 때 연결회사는 옵션의 내재가치 변동만을 위험회피수단으로 지정하고 있습니다. 옵션의 내재가치 변동 중 위험회피에 효과적인 부분에 대한 손익은 현금흐름위험회피 항목으로 자본에 인식됩니다. 옵션의 시간가치 변동 중 위험회피대상항목과 관련된 부분(대응된 시간가치)은 기타포괄손익의 위험회피원가 항목으로 자본에 인식합니다.

선도계약이 예상거래의 위험을 회피하기 위해 사용되는 경우, 연결회사는 일반적으로 선도계약의 현물요소의 가치 변동만을 위험회피수단으로 지정하고 있습니다. 선도계약의 현물요소 가치 변동 중 위험회피에 효과적인 부분에 대한 손익은 현금흐름위험회피 항목으로 자본에 인식됩니다. 위험회피대상항목과 관련된 계약의 선도요소의 변동은 기타포괄손익의 위험회피원가 항목으로 자본에 인식합니다. 일부 경우에 연결회사는 선도 요소를 포함한 선도계약 공정가치의 전체 변동을 위험회피수단으로 지정합니다. 그런 경우 전체 선도계약 공정가치 변동 중 위험회피에 효과적인 부분에 대한 손익이 현금흐름위험회피 항목으로 자본에 인식됩니다.

자본에 누적된 금액은 위험회피대상항목이 당기손익에 영향을 미치는 기간에 다음과 같이 당기손익으로 재분류됩니다.

- 위험회피대상항목으로 인해 후속적으로 재고자산 등의 비금융자산을 인식하게 되는 때에는 이연

된 위험회피 관련 손익, 이연된 옵션계약의 시간가치, 이연된 선도요소 모두 관련 자산의 최초 원가에 포함합니다. 위험회피와 관련하여 이연되었던 금액은 위험회피대상항목이 매출원가 등을 통해 당기손익에 영향을 미칠 때 궁극적으로 당기손익으로 인식됩니다.

· 변동이자율 차입금의 위험회피를 위한 이자율 스왑의 가치 변동 중 위험회피에 효과적인 부분에 대한 손익은 위험회피대상인 차입금의 이자비용이 인식되는 기간에 '금융원가'로 당기손익에 계상됩니다.

위험회피수단이 소멸, 매각, 종료, 행사된 경우 또는 위험회피관계가 적용조건을 충족하지 않는 경우, 현금흐름위험회피 항목 누계액은 예상거래가 발생하여 재고자산 등의 비금융자산을 인식할 때까지 현금흐름위험회피 항목에 남겨둡니다. 예상거래가 더 이상 발생할 것으로 예상되지 않는 경우에 현금흐름위험회피 항목 누계액과 위험회피 관련 이연원가는 당기손익으로 즉시 재분류됩니다.

(8) 재고자산

재고자산은 원가와 순실현가능가치 중 작은 금액으로 표시하고 있습니다. 재고자산의 원가는 고정 및 변동제조간접비를 포함하며, 재고자산 분류별로 가장 적합한 방법으로 재고자산으로 배분되고 있습니다. 연결회사는 평균법(미착품은 개별법)에 의해 취득원가를 결정하고 있으며, 연중 계속기록법에 의하여 수량 및 금액을 계산하고 매기말 실지재고조사를 실시하여 그 기록을 조정하고 있습니다.

연결회사는 정기적으로 불용, 시장가치 하락 및 진부화 등에 따라 재고자산순실현가능가치(제품, 상품 및 재공품은 순실현가능가치, 원재료 등은 현행대체원가)의 중요한 변동을 발생시킬 가능성을 검토하여 재고자산평가충당금으로 계상하고 있습니다. 연결회사는 정상적인 재고자산평가손실 및 감모손실은 매출원가에 가산하고, 비경상적인 평가손실은 기타영업외비용으로 회계처리합니다. 평가손실을 초래했던 상황이 해소되어 새로운 시가가 장부가액보다 상승한 경우에는 최초의 장부가액을 초과하지 않는 범위 내에서 평가손실을 환입하고, 이를 매출원가에서 차감합니다.

(9) 매각예정비유동자산(또는 처분자산집단)

비유동자산(또는 처분자산집단)은 장부가액이 매각거래를 통하여 주로 회수되고, 매각될 가능성이 매우 높은 경우에 매각예정으로 분류되며, 그러한 자산은 장부가액과 순공정가치 중 작은 금액으로 측정됩니다.

(10) 유형자산

유형자산은 최초에 원가로 측정하여 인식하고 있으며, 최초 인식 후에는 재평가모형을 적용하는 토지를 제외하고는 원가에서 감가상각누계액과 손상차손누계액을 차감한 금액을 장부가액으로 하고 있습니다. 유형자산을 구성하는 일부 요소의 내용연수가 자산 전체의 내용연수와 다른 경우에는, 별개의 자산으로 회계처리하고 있습니다. 자산의 원가는 자산의 취득에 직접적으로 관련된 지출로서 자산을 해체, 제거하거나 복구하는데 소요될 것으로 추정되는 원가가 포함됩니다.

토지는 공정가치에서 재평가 이후 인식한 손상차손누계액을 차감한 잔액을 장부가액으로 하고 있습니다. 재평가는 보고기간 말에 자산의 장부가액이 공정가치와 중요하게 차이가 나지 않도록 주기적으로 수행하고 있습니다. 자산의 장부가액이 재평가로 인하여 증가된 경우에 그 증가액은 기타포괄손익의 재평가잉여금으로 인식하고 있습니다. 그러나 동일한 자산에 대하여 이전에 당기손익으로 인식한 재평가감소액이 있다면 그 금액을 한도로 재평가증가액만큼 당기손익으로 인식합니다. 재평가손실은 당기손익으로 인식합니다. 그러나 동일한 자산에 대한 재평가잉여금의 잔액이 있다면 재

평가감소액을 기타포괄손익으로 인식합니다.

유형자산의 일부를 대체할 때 발생하는 원가는 해당 자산으로부터 발생하는 미래 경제적 효익이 연결회사에 유입될 가능성이 높으며 그 원가를 신뢰성 있게 측정할 수 있는 경우에 자산의 장부금액에 포함하거나 적절한 경우 별도의 자산으로 인식하고 있습니다. 이때 대체된 부분의 장부금액은 제거하고 있습니다. 그 외의 일상적인 수선·유지와 관련하여 발생하는 원가는 발생시점에 당기손익으로 인식하고 있습니다.

유형자산 중 토지는 감가상각을 하지 않으며, 그 외 유형자산은 자산의 취득원가에서 잔존가치를 차감한 금액에 대하여 아래에 제시된 경제적 내용연수에 걸쳐 해당 자산에 내재되어 있는 미래 경제적 효익의 예상 소비 형태를 가장 잘 반영한 정액법으로 상각하고 있습니다.

유형자산의 감가상각은 아래의 추정 내용연수에 따라 이루어집니다.

유형자산의 내용연수와 감가상각방법에 대한 공시

	유형자산							
	건물		차량운반구		기계장치		비품	
	범위							
	하위범위	상위범위	하위범위	상위범위	하위범위	상위범위	하위범위	상위범위
내용연수	10년	40년	3년	6년	5년	15년	3년	10년

유형자산을 구성하는 일부의 원가가 당해 유형자산의 전체원가와 비교하여 유의적이라면, 해당 유형자산을 감가상각할 때 그 부분은 별도로 구분하여 감가상각하고 있습니다.

매 회계연도 말에 자산의 잔존가치와 내용연수 및 감가상각방법을 재검토하고 재검토 결과 추정치가 종전 추정치와 다르다면 그 차이는 회계추정의 변경으로 처리하고 있습니다.

자산의 장부금액이 추정 회수가능액을 상회하는 경우 자산의 장부금액을 회수가능액으로 조정하고, 그 차액을 손상차손으로 회계처리하고 있으며, 차기 이후 손상된 자산의 회수가능액이 장부가액을 초과하는 경우 손상 전 장부가액의 감가상각 후 잔액을 한도로 하여 그 초과액을 손상차손환입으로 회계처리하고 있습니다. 유형자산의 제거로 인하여 발생하는 손익은 순매각금액과 장부금액의 차이로 결정되고 제거할 때 기타영업외손익으로 인식합니다.

(11) 차입원가

적격자산의 취득, 건설 또는 생산과 직접 관련된 차입원가는 당해 자산 원가의 일부로 자본화되며, 적격자산을 취득하기 위한 특정목적 차입금의 일시적 운용에서 발생한 투자수익은 당 회계기간 동안 자본화 가능한 차입원가에서 차감됩니다. 기타 차입원가는 발생기간에 비용으로 인식됩니다.

(12) 정부보조금

연결회사는 자산취득에 사용될 정부보조금을 받는 경우에는 관련 자산을 취득하는 시점에서 관련 자산의 차감계정으로 회계처리하고 있습니다.

한편, 정부보조금을 사용하기 위하여 특정조건을 충족해야 하는 경우가 아닌 기타의 정부보조금을 받은 경우에는 주된 영업활동과 직접적인 관련성이 있다면 영업수익으로, 그렇지 않다면 기타영업외수익으로 회계처리하고 있으며, 대응되는 비용이 있는 경우에는 특정 비용과 상계처리하고 당기

손익에 반영하고 있습니다.

(13) 무형자산

무형자산은 최초 인식할 때 원가로 측정하고, 사업결합으로 취득하는 무형자산은 취득시점에 공정 가치로 계상합니다. 최초 인식 후에 원가에서 상각누계액과 손상차손누계액을 차감한 금액을 장부 금액으로 인식하고 있습니다. 후속지출은 관련되는 특정자산에 속하는 미래의 경제적 효익이 증가 하는 경우에만 자본화하고 있습니다.

영업권과 내용연수가 비한정인 무형자산을 제외한 기타의 무형자산은 사용 가능한 시점부터 잔존가 치를 영("0")으로 하여 아래의 내용연수 동안 정액법으로 상각하고 있습니다. 다만, 회원권 등에 대 해서는 이를 이용할 수 있을 것으로 기대되는 기간에 대하여 예측가능한 제한이 없으므로 당해 무형 자산의 내용연수가 비한정인 것으로 보아 상각하지 않고, 매년 손상검사를 통해 손상차손을 인식합 니다.

무형자산의 내용연수와 감가상각방법에 대한 공시

	영업권 이외의 무형자산					
	산업재산권		개발비		기타무형자산	
	범위					
	하위범위	상위범위	하위범위	상위범위	하위범위	상위범위
내용연수	5년	10년	5년	5년	3년	20년

사업결합을 통해 취득한 영업권은 취득시점에 취득하는 종속기업의 식별가능 순자산에 대한 연결회 사의 지분에 해당하는 공정가치를 초과하여 지급한 대가에 해당되며, 종속기업 취득으로 인한 영업 권은 무형자산에 포함되어 있습니다. 영업권은 상각하지 않으나, 매년 손상검사를 하고 원가에서 손 상차손누계액을 차감한 가액으로 표시하고 있습니다. 영업권에 대한 손상차손은 환입하지 않습니다 . 이 때, 영업권은 손상검사 목적으로 현금창출단위 또는 현금창출단위집단으로 배부하고 있으며, 그 배부는 영업권이 발생한 사업결합으로 혜택을 받게 될 것으로 기대되는 식별된 현금창출단위나 현금창출단위집단에 대하여 이루어지며, 이는 영업부문에 따라 결정됩니다.

개발활동과 관련된 지출은 해당 개발계획의 결과가 새로운 제품의 개발이나 실질적 기능 향상을 위 한 것이며 연결회사가 그 개발계획의 기술적, 상업적 달성가능성이 높고 소요되는 자원을 신뢰성있 게 측정가능한 경우에만 자본화됩니다. 자본화된 개발관련 지출에는 재료비, 직접노무비와 관련 제 조간접비 발생액을 합리적으로 배분한 금액을 포함하고 있습니다. 자본화된 개발 관련 지출은 상각 누계액과 손상차손누계액을 차감하여 계상하고 있습니다. 개발비는 추정내용연수동안 정액법으로 상각되며 그 상각액을 제조원가 또는 판매비와관리비의 무형자산상각비로 처리하고 있습니다. 이러 한 요건을 만족하지 못하는 개발 관련 지출은 발생시 비용으로 인식하고 있습니다.

내용연수가 유한한 무형자산의 상각기간과 상각방법은 매 회계연도 말에 재검토하고, 내용연수가 비한정인 무형자산에 대해서는 그 자산의 내용연수가 비한정이라는 평가가 계속하여 정당한지를 매 회계기간에 재검토하며, 이를 변경하는 것이 적절하다고 판단되는 경우 회계추정의 변경으로 처리 하고 있습니다.

(14) 투자부동산

임대수익이나 투자차익을 목적으로 보유하고 있는 부동산은 투자부동산으로 분류됩니다. 투자부동 산은 최초 인식시점에 원가로 측정되며, 최초 인식 후에는 원가에서 감가상각누계액과 손상차손누

계액을 차감한 금액으로 표시됩니다. 투자부동산 중 토지와 리스자산에서 대체된 투자부동산을 제외하고 추정 경제적 내용연수 19년 동안 정액법으로 상각됩니다.

(15) 비금융자산의 손상

영업권이나 내용연수가 비한정인 무형자산에 대하여는 매년, 상각대상 자산에 대하여는 자산손상을 시사하는 징후가 있을 때 손상검사를 수행하고 있습니다. 손상차손은 회수가능액(사용가치 또는 처분부대원가를 차감한 공정가치 중 높은 금액)을 초과하는 장부금액만큼 인식되고 영업권 이외의 비금융자산에 대한 손상차손은 매 보고기간종료일에 환입가능성이 검토됩니다.

(16) 금융부채

1) 분류 및 측정

연결회사의 당기손익-공정가치 측정 금융부채는 단기매매목적의 금융상품입니다. 주로 단기간 내에 재매입할 목적으로 부담하는 금융부채는 당기손익-공정가치 측정 금융부채로 분류됩니다. 또한, 위험회피회계의 수단으로 지정되지 않은 파생상품이나 금융상품으로부터 분리된 내재파생상품은 기타금융부채로 분류됩니다.

당기손익-공정가치 측정 금융부채, 금융보증계약, 금융자산의 양도가 제거조건을 충족하지 못하는 경우에 발생하는 금융부채를 제외한 모든 비파생금융부채는 상각후원가로 측정하는 금융부채로 분류되고 있습니다.

모든 금융부채는 최초에 공정가치로 인식되고, 차입부채의 경우에는 직접 관련된 거래원가를 차감합니다.

연결회사는 공급자금융약정으로 생긴 금융부채가 매입채무의 속성 및 기능과 유사한 경우 이를 연결 재무상태표에서 매입채무 및 기타채무로 분류합니다. 만약 연결기업의 공급자금융약정이 정상 영업주기 내에 사용되는 운전자본의 일부이고, 제공되는 담보수준이 매입채무와 유사하며, 공급자금융약정으로 생긴 부채의 조건이 공급자금융약정에 해당하지 않는 매입채무의 조건과 실질적으로 다르지 않는 경우가 이에 해당합니다. 공급자금융약정으로 생긴 부채가 연결재무상태표에서 매입채무 및 기타채무로 분류되는 경우 이와 관련된 현금흐름은 연결현금흐름표의 영업활동에 포함됩니다.

2) 금융부채의 제거

금융부채는 계약상 의무가 이행, 취소 또는 만료되어 소멸되거나 기존 금융부채의 조건이 실질적으로 변경된 경우에 재무상태표에서 제거됩니다. 소멸하거나 제3자에게 양도한 금융부채의 장부금액과 지급한 대가(양도한 비현금자산이나 부담한 부채를 포함)의 차액은 당기손익으로 인식합니다.

3) 금융부채의 상계

금융자산과 금융부채는 인식한 자산과 부채에 대해 법적으로 집행 가능한 상계 권리를 현재 가지고 있거나, 차액으로 결제하거나 자산을 실현하는 동시에 부채를 결제할 의도가 있는 경우에 연결재무상태표에서 상계하여 순액으로 표시됩니다.

4) 금융보증부채

금융보증계약은 채무상품의 최초 계약조건이나 변경된 계약조건에 따라 지급기일에 특정 채무자가

지급하지 못하여 보유자가 입은 손실을 보상하기 위해 발행자가 특정금액을 지급하여야 하는 계약입니다.

연결회사가 제공한 금융보증계약은 최초 인식시 공정가치로 측정되며, 후속적으로는다음 중 큰 금액으로 측정하여 '기타유동부채'로 인식됩니다.

- 금융상품의 손상규정에 따라 산정한 손실총당금
- 최초 인식금액에서 기업회계기준서 제1115호에 따라 인식한 이익누계액을 차감한 금액

(17) 총당부채

연결회사는 과거사건의 결과로 존재하는 현재의 법적의무 또는 의제의무 이행을 위하여 경제적 효익을 갖는 자원이 유출될 가능성이 높으며 그 의무의 이행에 소요되는 금액의 신뢰성 있는 추정이 가능한 경우 총당부채를 인식하고 있습니다. 총당부채의 명목가액과 현재가치의 차이가 중요한 경우에는 의무를 이행하기 위하여 예상되는 지출액의 현재가치로 평가하고 있습니다. 매 보고기간종료일마다 총당부채의 잔액을 검토하고, 보고기간종료일 현재 최선의 추정치를 반영하여 조정하고 있습니다. 시간경과로 인한 총당부채의 증가는 이자비용으로 인식하고 의무이행을 위하여 경제적 효익을 갖는 자원이 유출될 가능성이 더 이상 높지 않은 경우에는 관련 총당부채를 환입하고 있습니다. 제3자가 변제하여 줄 것이 확실한 경우에 한하여 변제할 금액을 별도의 자산으로 처리하며, 이 경우 변제에 따른 수익에 해당되는 금액은 총당부채의인식에 따라 연결손익계산서에 계상될 관련 비용과 상계하고 있습니다.

(18) 당기법인세 및 이연법인세

법인세비용은 당기법인세와 이연법인세로 구성됩니다. 법인세는 기타포괄손익이나 자본에 직접 인식된 항목과 관련된 금액은 해당 항목에서 직접 인식하며, 이를 제외하고는 당기손익으로 인식됩니다.

당기법인세비용은 보고기간말 현재 제정되었거나 실질적으로 제정된 세법에 근거하여 측정합니다. 경영진은 적용 가능한 세법 규정이 해석에 따라 달라질 수 있는 상황에 대하여 연결회사가 세무신고 시 적용한 세무정책에 대하여 주기적으로 평가하고 있으며, 세무당국이 불확실한 법인세 처리를 수용할 가능성이 높은지 고려합니다. 연결회사는 법인세 측정 시 가장 가능성이 높은 금액 또는 기댓값 중 불확실성의 해소를 더 잘 예측할 것으로 예상되는 방법을 사용하여 불확실성의 영향을 반영합니다.

이연법인세는 자산과 부채의 장부금액과 세무기준액의 차이로 발생하는 일시적차이에 대하여 장부금액을 회수하거나 결제할 때의 예상 법인세효과로 인식됩니다. 다만,사업결합 이외의 거래에서 자산, 부채를 최초로 인식할 때 발생하는 이연법인세 자산과 부채는 그 거래가 회계이익이나 과세소득에 영향을 미치지 않는다면 인식되지 않습니다.

이연법인세자산은 차감할 일시적 차이가 사용될 수 있는 미래 과세소득의 발생가능성이 높은 경우에 인식됩니다.

종속기업 및 관계기업 투자지분과 관련된 가산할 일시적 차이에 대해 소멸시점을 통제할 수 있는 경우, 그리고 예측가능한 미래에 일시적 차이가 소멸하지 않을 가능성이 높은 경우를 제외하고 이연법인세부채를 인식하고 있습니다. 또한 이러한 자산으로부터 발생하는 차감할 일시적 차이에 대하여

일시적 차이가 예측가능한 미래에 소멸할 가능성이 높고 일시적 차이가 사용될 수 있는 과세소득이 발생할 가능성이 높은경우에만 이연법인세자산을 인식하고 있습니다.

이연법인세자산과 부채는 법적으로 당기법인세자산과 당기법인세부채를 상계할 수 있는 권리를 회사가 보유하고 있으며, 동시에 이연법인세자산과 부채가 동일한 과세당국에 의해서 부과되는 법인세와 관련이 있으면서 순액으로 결제할 의도가 있는 경우에 상계됩니다.

(19) 종업원급여

1) 퇴직급여

연결회사의 퇴직연금제도는 확정기여제도와 확정급여제도로 구분됩니다.

확정기여제도는 연결회사가 고정된 금액의 기여금을 별도 기금에 지급하는 퇴직연금제도이며, 기여금은 종업원이 근무 용역을 제공했을 때 비용으로 인식됩니다.

확정급여제도는 확정기여제도를 제외한 모든 퇴직연금제도입니다. 일반적으로 확정급여제도는 연령, 근속연수나 급여수준 등의 요소에 의해 종업원이 퇴직할 때 지급받을 퇴직연금급여의 금액이 확정됩니다. 확정급여제도와 관련하여 연결재무상태표에 계상된 부채는 보고기간종료일 현재 확정급여채무의 현재가치에 사외적립자산의 공정가치를 차감한 금액입니다. 확정급여채무는 매년 독립된 보험계리인에 의해 예측단위적립방식에 따라 산정되며, 확정급여채무의 현재가치는 그 지급시점과 만기가 유사한 우량회사채의 이자율로 기대미래현금유출액을 할인하여 산정됩니다. 한편, 순확정급여부채와 관련한 재측정요소는 기타포괄손익으로 인식하고 즉시 이익잉여금으로 반영됩니다.

제도개정, 축소 또는 정산이 발생하는 경우, 과거근무원가 또는 정산으로 인한 손익은 당기손익으로 인식됩니다.

2) 주식기준보상

연결회사는 종업원으로부터 용역을 제공받은 대가로, 주식결제형과 현금결제형 주식기준보상제도를 운영하고 있습니다. 종업원에게 부여한 주식결제형 주식기준보상거래는 부여일에 지분상품의 공정가치로 측정되며, 가득기간에 걸쳐 정액 기준으로 당기손익과 기타자본항목으로 인식됩니다. 또한 종업원에게 부여하는 현금결제형 주식기준보상거래는 부채가 결제될 때까지 매 보고기간 말과 결제일에 지분상품의 공정가치로 재측정되고, 공정가치의 변동액은 당기손익으로 인식됩니다. 결제될 때까지 가득기간에 걸쳐 당기손익과 부채로 인식됩니다.

(20) 수익인식

1) 수행의무의 식별

연결회사는 소형 건설기계 등의 제조 및 판매사업을 영위하고 있습니다. 연결회사는 고객과의 계약에 따라 재화의 판매 및 추가적인 품질보증 용역을 제공하고 있습니다.

2) 기간에 걸쳐 이행하는 수행의무: 품질보증 용역

연결회사는 일반 보증기간이 경과한 후에도 고객에게 제품의 품질에 대한 보증을 제공하고 있으며,

고객은 추가 보증을 별도로 구매할 수 있는 선택권이 있습니다. 이러한 보증은 기준서 제1115호에 따라 구별되는 별도의 수행의무에 해당되며 거래가격의 일부를 배분하여 수행의무의 진행정도에 따라 수익을 인식합니다.

3) 거래가격의 배분

연결회사는 하나의 계약에서 식별된 여러 수행의무에 상대적 개별 판매가격을 기초로 거래가격을 배분합니다. 각 수행의무의 개별판매가격은 관측 가능하나 이를 추정하는 경우 예상원가 이윤 가산 접근법 등을 사용합니다.

4) 반품권이 있는 판매

기준서 제1115호 적용 시 연결회사는 받을 권리를 갖게 될 대가를 더 잘 예측할 것으로 예상하는 기대값 방법을 사용하여 변동 대가를 추정하고, 반품기한이 경과할 때 이미 인식한 누적 수익금액 중 유의적인 부분을 되돌리지 않을 가능성이 매우 높은 금액까지만 변동대가를 거래가격에 포함하여 수익을 인식합니다. 기업이 받았거나 받을 대가 중에서 권리를 갖게 될 것으로 예상하지 않는 금액은 환불부채로 계상합니다.

(21) 리스

계약에는 리스요소와 비리스요소가 모두 포함될 수 있습니다. 연결회사는 상대적 개별 가격에 기초하여 계약 대가를 리스요소와 비리스요소에 배분하였습니다.

리스조건은 개별적으로 협상되며 다양한 계약조건을 포함합니다. 리스계약에 따라 부과되는 다른 제약은 없지만 리스자산을 차입금의 담보로 제공할 수는 없습니다.

연결회사는 계약이 집행가능한 기간 내에서 해지불능기간에 리스이용자가 연장선택권을 행사할 것이 상당히 확실한 경우의 그 대상기간과 종료선택권을 행사하지 않을 것이 상당히 확실한 경우의 그 대상기간을 포함하여 리스기간을 산정합니다. 연결회사는 리스이용자와 리스제공자가 각각 다른 당사자의 동의 없이 종료할 수 있는 권리가 있는 경우 계약을 종료할 때 부담할 경제적 불이익을 고려하여 집행가능한 기간을 산정합니다.

리스에서 생기는 자산과 부채는 최초에 현재가치기준으로 측정합니다. 리스부채는 다음 리스료의 순현재가치를 포함합니다.

- 받을 리스 인센티브를 차감한 고정리스료(실질적인 고정리스료 포함),
- 지수나 요율(이율)에 따라 달라지는 변동리스료
- 잔존가치보증에 따라 리스이용자가 지급할 것으로 예상되는 금액
- 리스이용자가 매수선택권을 행사할 것이 상당히 확실한 경우에 그 매수선택권의 행사가격
- 리스기간이 리스이용자의 종료선택권 행사를 반영하는 경우에 그 리스를 종료하기 위하여 부담하는 금액

또한 리스부채의 측정에는 상당히 확실한(reasonably certain) 연장선택권에 따라 지급될 리스료를 포함합니다.

리스의 내재이자율을 쉽게 산정할 수 있는 경우 그 이자율로 리스료를 할인합니다. 내재이자율을 쉽

게 산정할 수 없는 경우에는 리스이용자가 비슷한 경제적 환경에서 비슷한 기간에 걸쳐 비슷한 담보로 사용권자산과 가치가 비슷한 자산을 획득하는 데 필요한 자금을 차입한다면 지급해야 할 이자율인 리스이용자의 증분차입이자율을 사용합니다.

연결회사는 증분차입이자율을 다음과 같이 산정합니다.

- 제3자 금융을 받은 Doosan Bobcat North America, Inc. 의 차입이자율

사용권자산은 다음 항목들로 구성된 원가로 측정합니다.

- 리스부채의 최초 측정금액
- 받은 리스 인센티브를 차감한 리스개시일이나 그 전에 지급한 리스료
- 리스이용자가 부담하는 리스개설직접원가
- 복구원가의 추정치

사용권자산은 리스개시일부터 사용권자산의 내용연수 종료일과 리스기간 종료일 중 이른 날까지의 기간동안 감가상각합니다. 연결회사가 매수선택권을 행사할 것이 상당히 확실한(reasonably certain) 경우 사용권자산은 기초자산의 내용연수에 걸쳐 감가상각합니다.

단기리스(리스기간이 12개월 이하인 리스)나 소액자산 리스(취득시 USD 5,000 이하)와 관련된 리스료는 당기손익으로 인식합니다.

(22) 주당이익

기본주당이익은 주주에게 귀속되는 연결손익계산서상 연결당기순이익을 보고기간 동안의 연결회사의 가중평균 유통보통주식수로 나누어 산정한 것입니다. 희석주당이익은 모든 희석효과가 있는 잠재적보통주의 영향을 고려하여 주주에게 귀속되는 연결당기순이익을 보고기간 동안의 지배기업의 가중평균 유통보통주식수와 가중평균 잠재적희석증권주식수로 나누어 산정한 것입니다. 잠재적희석증권은 희석효과가 발생하는 경우에만 희석주당이익의 계산에 반영됩니다.

(23) 배당금

배당금은 주주총회에서 승인된 시점에 부채로 인식하고 있습니다.

(24) 부문별 보고

부문별 재무정보의 영업부문은 연결회사의 경영진에게 보고되는 보고자료와 동일한 방식으로 보고되고 있습니다. 연결회사의 경영진은 영업부문에 배부될 자원과 영업부문의 성과를 평가하는데 책임이 있습니다.

(25) 재무제표 승인

당사의 연결재무제표는 2025년 2월 10일자 이사회에서 승인되었으며, 정기주주총회에서 수정승인될 수 있습니다.

3. 중요한 회계추정 및 가정 (연결)

재무제표 작성에는 미래에 대한 가정 및 추정이 요구되며 경영진은 연결회사의 회계정책을 적용하기 위해 판단이 요구됩니다. 추정 및 가정은 지속적으로 평가되며, 과거 경험과 현재의 상황에 비추

어 합리적으로 예측가능한 미래의 사건을 고려하여 이루어집니다. 회계추정의 결과가 실제 결과와 동일한 경우는 드물 것이므로 중요한 조정을 유발할 수 있는 유의적인 위험을 내포하고 있습니다.

다음 회계연도에 자산 및 부채 장부금액의 조정에 영향을 미칠 수 있는 경영진 판단과 유의적 위험에 대한 추정 및 가정은 다음과 같습니다. 일부 항목에 대한 유의적인 판단 및 추정에 대한 추가적인 정보는 개별 주석에 포함되어 있습니다.

(1) 수익인식 - 매출에서 차감되는 항목

연결회사는 고객에게 제공하는 프로모션 및 인센티브 등을 매출에서 차감하고 있으며, 발생한 매출과 관련한 매출 차감항목이 미정산된 경우 해당 금액은 발생기준에 따라 미지급비용으로 계상하고 매출에서 차감하고 있습니다. 프로모션 및 인센티브 등의 미정산 금액은 판매시점에 누적된 경험에 기초하여 기대값을 추정하고 있으며, 연결회사의 수익은 예측된 매출 차감항목에 영향을 받습니다.

(2) 영업권의 손상

연결회사는 매년 영업권의 손상 발생여부에 대한 손상검사를 수행하고 있습니다. 현금창출단위의 회수가능가액은 사용가치와 순공정가치 중 큰 금액에 근거하여 산출됩니다. 사용가치를 계산하기 위하여 경영진은 해당 자산이나 현금창출단위로부터 발생하는 미래기대현금흐름을 추정하고 이러한 미래기대현금흐름의 현재가치를 계산하기 위한 적절한 할인율을 선택하여야 합니다. 주요 가정을 포함한 세부사항은 주석10에 기술하였습니다.

(3) 개발비의 손상

연결회사는 매 보고기간말에 자본화된 개발비에 대한 사업성, 기술적 실현가능성 및 미래 경제적 효익의 유입가능성 등을 검토하여 손상검토를 수행하고 있습니다. 자본화된 개발비에 대한 손상 징후 검토나 회수가능액 계산 과정에는 경영진의 회계추정과 판단을 포함하고 있습니다 (주석 10 참조).

(4) 법인세

연결회사의 과세소득에 대한 법인세는 다양한 국가의 세법 및 과세당국의 결정을 적용하여 산정되므로 최종 세효과를 산정하는 데에는 불확실성이 존재합니다.

당기법인세 및 이연법인세에 대하여 보고기간말까지 제정되었거나 실질적으로 제정된 세법을 사용하여 당해 자산이 실현되거나 부채가 결제될 회계기간에 적용될 것으로 기대되는 세율로 측정하고 있습니다. 그러나 실제 미래 최종 법인세부담은 보고기간말 현재 인식한 관련자산·부채와 일치하지 않을 수 있으며, 이러한 차이는 최종 법인세효과가 확정된 시점의 당기법인세 및 이연법인세자산·부채에 영향을 줄 수 있습니다.

세무상결손금이 사용될 수 있는 미래과세소득의 발생가능성이 높은 경우 그 범위안에서 미사용 세무상결손금에 대하여 이연법인세자산을 인식합니다. 미래과세소득의 예측을 위한 경영진의 추정에는 유의적인 판단이 포함되며, 이러한 추정이 연결회사의 이연법인세자산에 영향을 줄 수 있습니다.

연결회사는 특정 기간동안 과세소득의 일정 금액을 투자, 임금증가 등에 사용하지 않았을 때 세법에서 정하는 방법에 따라 산정된 법인세를 추가로 부담합니다. 따라서, 해당 기간의 당기법인세와 이연법인세를 측정할 때 이에 따른 세효과를 반영하여야 하고, 이로 인해 연결회사가 부담할 법인세는

각 연도의 투자, 임금증가 등의 수준에 따라 달라지므로 최종 세효과를 산정하는데에는 불확실성이 존재합니다(주석 31 참조).

(5) 순확정급여부채

순확정급여부채의 현재가치는 보험수리적방식에 의해 결정되는 다양한 요소들 특히 할인율의 변동에 영향을 받습니다. 자세한 내역은 주석 17에서 기술하고 있습니다.

(6) 판매보증충당부채

연결회사는 관련 수익을 인식하는 때에 제품에 대한 보증을 제공하고 있습니다. 연결회사는 매 보고기간종료일에 보증충당부채를 미래와 현재의 보증의무를 이행하는데 필요하다고 판단되는 최선의 추정치로 계상하고 있습니다. 해당 지역의 관계법령 및 관행에 따라 이러한 회계 추정치는 미래의 회계기간에 추가적인 충당금을 설정하도록 변경될 수 있습니다(주석 18 참조).

(7) 금융자산의 손상

기준서 제1109호의 금융자산의 손실충당금은 채무불이행위험과 기대신용률에 대한 가정에 근거하였습니다. 연결회사는 이러한 가정을 세우고 손상 계산을 위한 투입요소를 선택할 때 보고기간종료일의 미래 전망에 대한 추정 및 과거 경험, 현재 시장 상황에 근거하여 판단합니다(주석 4 참조).

4. 재무위험관리 (연결)

4.1 재무위험관리요소

연결회사의 재무위험관리는 시장위험, 신용위험 및 유동성위험과 같은 다양한 재무위험하에서도 안정적이고 지속적인 경영성과를 창출할 수 있도록 재무구조를 개선하고 자금운영의 효율성을 제고하는데 있습니다.

재무위험 관리 활동은 주로 자금부서에서 주관하고 있으며 관련부서와의 긴밀한 협조 하에 재무위험 관리정책을 수립하여 재무위험의 식별, 평가, 헷지 등의 활동을 수행하고 있으며, 정기적인 모니터링을 통해 발생할 수 있는 재무위험의 영향을 최소화하는데 주력하고 있습니다.

4.1.1 시장위험

(1) 외환위험

연결회사는 국제적으로 영업활동을 영위하고 있어 환율변동위험에 노출되어 있습니다. 외환위험은 인식된 자산과 부채, 해외영업순투자과 관련하여 발생하고 있습니다.

연결회사는 외환규정에 의해서 환율변동위험을 관리하고 있습니다. 환율관리의 기본전략은 환율 영향으로 인한 손익 변동성을 축소하는 것입니다.

보고기간종료일 현재 외환위험에 노출되어 있는 연결회사의 금융자산·부채의 내역은 다음과 같습니다.

환위험에 대한 노출

당기

(단위 : 천, USD)

	위험				
	시장위험				
	환위험				
	기능통화 또는 표시통화				기능통화 또는 표시통
	USD	EUR	GBP	기타 외화	화 합계
외화 금융자산	625,048	59,353	19,681	26,559	730,641
외화 금융부채	(588,733)	(69,710)	(11,030)	(29,438)	(698,911)
차감 계	36,315	(10,357)	8,651	(2,879)	31,730

전기

(단위 : 천, USD)

	위험				
	시장위험				
	환위험				
	기능통화 또는 표시통화				기능통화 또는 표시통
	USD	EUR	GBP	기타 외화	화 합계
외화 금융자산	643,187	72,860	36,095	7,465	759,607
외화 금융부채	(649,505)	(98,724)	(572)	(29,139)	(777,940)
차감 계	(6,318)	(25,864)	35,523	(21,674)	(18,333)

환위험 민감도분석

당기

(단위 : 천, USD)

	위험
	시장위험
	환위험
시장위험의 각 유형별 민감도분석 기술	보고기간종료일 현재 다른 모든 변수가 일정하고 각 외화에 대한 기능통화의 환율이10% 변동시 연결회사의 법인세비용차감전순이익(손실)에 미치는 영향은 다음과 같습니다.
시장변수 상승시 법인세비용차감전순이익	3,173
시장변수 하락시 법인세비용차감전순손실	(3,173)
시장변수 상승시 법인세비용차감전순손실	0
시장변수 하락시 법인세비용차감전순이익	0

전기

(단위 : 천, USD)

	위험
	시장위험
	환위험
시장위험의 각 유형별 민감도분석 기술	보고기간종료일 현재 다른 모든 변수가 일정하고 각 외화에 대한 기능통화의 환율이10% 변동시 연결회사의 법인세비용차감전순이익(손실)에 미치는 영향은 다음과 같습니다.

시장변수 상승시 법인세비용차감전순이익	0
시장변수 하락시 법인세비용차감전순손실	0
시장변수 상승시 법인세비용차감전순손실	(1,833)
시장변수 하락시 법인세비용차감전순이익	1,833

(2) 이자율위험

이자율위험은 미래의 시장 이자율 변동에 따라 예금 또는 차입금 등에서 발생하는 이자수익 및 이자비용이 변동될 위험을 뜻하며, 이는 주로 변동금리부 조건의 예금과 차입금에서 발생하고 있습니다.

연결회사는 내부자금 공유 확대를 통한 외부차입 최소화, 고금리 차입금 감축, 장/단기 차입구조 개선, 고정 대 변동이자 차입조건의 적정비율 유지, 정기적인 국내외 금리동향 모니터링 실시 및 대응 방안 수립 등을 통해 이자율 변동에 따른 위험을 최소화하고 있습니다.

보고기간종료일 현재 연결회사의 이자율변동 위험에 노출된 변동금리부 금융부채는 다음과 같습니다. 다만, 이자율 변동위험을 회피하기 위하여 파생상품에 가입된 차입금은 제외되어 있습니다 (주석 8 참조).

이자율위험에 대한 노출

당기

(단위 : 천, USD)

	위험
	시장위험
	이자율위험
금융자산	56,767
금융부채	1,151,265
순금융자산(부채)	(1,094,498)

전기

(단위 : 천, USD)

	위험
	시장위험
	이자율위험
금융자산	0
금융부채	888,804
순금융자산(부채)	(888,804)

금융상품의 이자율 민감도분석

당기

(단위 : 천, USD)

	이자율위험
--	-------

시장위험의 각 유형별 민감도분석 기술	보고기간종료일 현재 다른 모든 변수가 일정하고 상기 변동금리부 금융부채에 대한 이자율이 100bp 변동시, 이자율변동이 연결회사의 법인세 비용차감전순이익(손실)에 미치는 영향은 아래 표와 같습니다.
시장변수 상승시 법인세비용차감전순손실	(10,945)
시장변수 하락시 법인세비용차감전순이익	10,945

전기

(단위 : 천, USD)

	이자율위험
시장위험의 각 유형별 민감도분석 기술	보고기간종료일 현재 다른 모든 변수가 일정하고 상기 변동금리부 금융부채에 대한 이자율이 100bp 변동시, 이자율변동이 연결회사의 법인세 비용차감전순이익(손실)에 미치는 영향은 아래 표와 같습니다.
시장변수 상승시 법인세비용차감전순손실	(8,888)
시장변수 하락시 법인세비용차감전순이익	8,888

4.1.2 신용위험

신용위험은 연결회사의 통상적인 거래 및 투자활동에서 발생하며 고객 또는 거래 상대방이 계약조건상 의무사항을 지키지 못하였을 때 발생합니다. 이러한 신용위험을 관리하기 위하여 연결회사는 주기적으로 고객과 거래 상대방의 재무상태와 과거 경험 및 기타요소들을 고려하여 재무 신용도를 평가하고 있으며 고객과 거래상대방 각각에 대한 신용한도를 설정하고 있습니다.

신용위험은 연결회사가 보유하고 있는 수취채권을 포함한 주요 거래처에 대한 신용위험 뿐 아니라 현금및현금성자산, 파생상품, 은행 및 금융기관 예치금으로부터 발생하고 있습니다.

신용위험은 연결회사의 신용정책에 의하여 효율적 신용위험 관리, 신속한 의사결정 지원 및 채권 안전장치 마련을 통한 손실 최소화를 목적으로 관리하고 있습니다. 연결회사는 개별적으로 손상징후가 식별가능한 채권은 개별법으로 적절한 대손설정율을 계상하며, 개별적으로 중요하지 않고 유사한 성격별로 분류되는 집합채권에 대해 전체 기간기대신용손실을 손실충당금으로 인식하는 간편법을 적용합니다.

보고기간종료일 현재 신용위험에 노출된 연결회사의 금융자산은 다음과 같으며, 장부금액은 신용위험에 대한 최대 노출정도를 표시하고 있습니다.

신용위험에 대한 노출

당기

(단위 : 천, USD)

		신용위험에 대한 최대 노출정도
금융상품	현금및현금성자산	1,263,123
	단기금융상품(주1)	4,896
	매출채권 및 기타채권	358,029
	장기금융상품(주2)	759
	장기투자증권	8,312

	기타비유동채권	17,722
	파생상품자산	560
	장기파생상품자산	1,638
	기타자산(유동 및 비유동)	7,914
금융상품 합계		1,662,953

전기

(단위 : 천, USD)

		신용위험에 대한 최대 노출정도
금융상품	현금및현금성자산	1,085,801
	단기금융상품(주1)	5,041
	매출채권 및 기타채권	437,370
	장기금융상품(주2)	1,342
	장기투자증권	8,581
	기타비유동채권	17,476
	파생상품자산	125
	장기파생상품자산	0
	기타자산(유동 및 비유동)	8,981
금융상품 합계		1,564,717

(주1) 상기 단기금융상품은 동반성장펀드 관련하여 사용이 제한된 예금이 포함되어 있습니다.

(주2) 상기 장기금융상품은 정부 입찰과 관련하여 사용이 제한된 예금과 전대 보증금관련 질권이 설정된 예금 등이 포함되어 있습니다.

상기 이외에 신용위험에 노출된 금액은 보증계약으로 인해 피보증인의 청구에 의하여 연결회사가 지급하여야 할 지급보증액 한도액(주석 33 참조)입니다.

보고기간종료일 현재 연결회사의 금융자산 중 매출채권 및 기타채권에 대한 연령분석은 다음과 같습니다.

개별 및 집합적으로 평가하는 채권에 대한 공시

당기

(단위 : 천, USD)

						금융자산
장부금액	총장부금액	기대신용손실 측정의 유형	기대신용손실의 개별 평가	연체상태	만기 미경과	
					0~3개월 이하	
					3개월 초과 ~ 6개월 이하	
					6개월 초과 ~ 1년 이하	
					1년 초과	
					연체상태 합계	11,950
			기대신용손실의 집합 평가	연체상태	만기 미경과	313,584
					0~3개월 이하	51,791
					3개월 초과 ~ 6개월 이하	1,161
					6개월 초과 ~ 1년 이하	1,167

					하	
					1년 초과	2,781
				연체상태 합계		370,484
		기대신용손실 측정의 유형 합계				

전기

(단위 : 천, USD)

						금융자산
장부금액	총장부금액	기대신용손실 측정의 유형	기대신용손실의 개별 평가	연체상태	만기 미경과	
					0~3개월 이하	
					3개월 초과 ~ 6개월 이하	
					6개월 초과 ~ 1년 이하	
					1년 초과	
					연체상태 합계	
			기대신용손실의 집합 평가	연체상태	만기 미경과	372,973
					0~3개월 이하	67,999
					3개월 초과 ~ 6개월 이하	5,398
					6개월 초과 ~ 1년 이하	5,002
					1년 초과	3,503
					연체상태 합계	
		기대신용손실 측정의 유형 합계				

집합적으로 평가하는 채권에 대한 공시

당기

(단위 : 천, USD)

								금융자산
금융자산, 분류	매출채권	기대신용손실 평가 방법	기대신용손실의 집합 평가	장부금액	총장부금액	연체상태	만기 미경과	281,540
							0~3개월 이하	45,713
							3개월 초과 ~ 6개월	709
							이하	1,167
							6개월 초과 ~ 1년 이하	
							1년 초과	2,781
	연체상태 합계					331,910		
	미수금					연체상태	만기 미경과	14,289
							0~3개월 이하	6,042
							3개월 초과 ~ 6개월	452
							이하	0
							6개월 초과 ~ 1년 이하	
							1년 초과	0
	연체상태 합계					20,783		
	미수수익					연체상태	만기 미경과	0
							0~3개월 이하	36
							3개월 초과 ~ 6개월	0
							이하	0
6개월 초과 ~ 1년 이하								

							1년 초과	0
	연체상태 합계					36		
	연체상태					만기 미경과	33	
						0~3개월 이하	0	
						3개월 초과 ~ 6개월	0	
						이하	0	
						6개월 초과 ~ 1년 이 하	0	
						1년 초과	0	
	연체상태 합계					33		
	연체상태					만기 미경과	17,571	
						0~3개월 이하	0	
						3개월 초과 ~ 6개월	0	
						이하	0	
						6개월 초과 ~ 1년 이 하	0	
						1년 초과	0	
	연체상태 합계					17,571		
	연체상태					만기 미경과	151	
						0~3개월 이하	0	
						3개월 초과 ~ 6개월	0	
						이하	0	
						6개월 초과 ~ 1년 이 하	0	
						1년 초과	0	
	연체상태 합계					151		

전기

(단위 : 천, USD)

								금융자산
금융자산, 분류	매출채권	기대신용손실 평가 방법	기대신용손실의 집합 평가	장부금액	총장부금액	연체상태	만기 미경과	342,070
							0~3개월 이하	60,613
							3개월 초과 ~ 6개월	5,398
							이하	
							6개월 초과 ~ 1년 이하	5,002
							1년 초과	3,503
	연체상태 합계					416,586		
	미수금					연체상태	만기 미경과	13,286
							0~3개월 이하	7,386
							3개월 초과 ~ 6개월	0
							이하	
							6개월 초과 ~ 1년 이하	0
							하	0
	연체상태 합계					20,672		
	미수수익					연체상태	만기 미경과	78
							0~3개월 이하	0
							3개월 초과 ~ 6개월	0
							이하	
							6개월 초과 ~ 1년 이하	0
							하	0
	연체상태 합계					78		
	단기대여금					연체상태	만기 미경과	63
							0~3개월 이하	0

							3개월 초과 ~ 6개월 이하	0
							6개월 초과 ~ 1년 이하	0
							하	
							1년 초과	0
	연체상태 합계					63		
	장기미수금					연체상태	만기 미경과	17,476
							0~3개월 이하	0
							3개월 초과 ~ 6개월 이하	0
							6개월 초과 ~ 1년 이하	0
							하	
							1년 초과	0
	연체상태 합계					17,476		
	장기대여금					연체상태	만기 미경과	0
							0~3개월 이하	0
							3개월 초과 ~ 6개월 이하	0
							6개월 초과 ~ 1년 이하	0
하								
1년 초과		0						
연체상태 합계		0						

개별 평가 및 집합평가 채권 합계에 대한 공시

당기

(단위 : 천, USD)

						금융자산
금융자산, 분류	매출채권	장부금액	총장부금액	기대신용손실 측정의 유형	기대신용손실의 개별 평가	3,552
					기대신용손실의 집합 평가	331,910
				기대신용손실 측정의 유형 합계		335,462
	미수금			기대신용손실 측정의 유형	기대신용손실의 개별 평가	6,053
					기대신용손실의 집합 평가	20,783
				기대신용손실 측정의 유형 합계		26,836
	미수수익			기대신용손실 측정의 유형	기대신용손실의 개별 평가	2,266
					기대신용손실의 집합 평가	36
				기대신용손실 측정의 유형 합계		2,302
	단기대여금			기대신용손실 측정의 유형	기대신용손실의 개별 평가	79
					기대신용손실의 집합 평가	33
				기대신용손실 측정의 유형 합계		112
	장기미수금			기대신용손실 측정의 유형	기대신용손실의 개별 평가	0
					기대신용손실의 집합	17,571

					평가	
	장기대여금			기대신용손실 측정의 유형	합계	17,571
				기대신용손실 측정의 유형	기대신용손실의 개별 평가	0
					기대신용손실의 집합 평가	151
						기대신용손실 측정의 유형

전기

(단위 : 천, USD)

								금융자산
금융자산, 분류	매출채권	장부금액	총장부금액	기대신용손실 측정의 유형	기대신용손실의 개별 평가		4,992	
					기대신용손실의 집합 평가		416,586	
					기대신용손실 측정의 유형 합계		421,578	
	미수금			기대신용손실 측정의 유형	기대신용손실의 개별 평가		5,561	
					기대신용손실의 집합 평가		20,672	
					기대신용손실 측정의 유형 합계		26,233	
	미수수익			기대신용손실 측정의 유형	기대신용손실의 개별 평가		28	
					기대신용손실의 집합 평가		78	
					기대신용손실 측정의 유형 합계		106	
	단기대여금			기대신용손실 측정의 유형	기대신용손실의 개별 평가		23	
					기대신용손실의 집합 평가		63	
					기대신용손실 측정의 유형 합계		86	
	장기미수금			기대신용손실 측정의 유형	기대신용손실의 개별 평가		0	
					기대신용손실의 집합 평가		17,476	
					기대신용손실 측정의 유형 합계		17,476	
	장기대여금			기대신용손실 측정의 유형	기대신용손실의 개별 평가		0	
					기대신용손실의 집합 평가		0	
					기대신용손실 측정의 유형 합계		0	

부도 및 파산 등 손상 징후가 개별적으로 식별가능한 채권은 적절한 대손설정율로 총당금을 설정하며, 개별적으로 중요하지 않고 유사한 성격별로 분류되는 금융자산의 집합은 신용위험 특성과 연체율을 기준으로 측정한 기대신용손실에 근거해 대손총당금을 설정하고 있습니다.

보고기간종료일 현재 연결회사의 금융자산 중 매출채권 및 기타채권 대손총당금에 대한 연령분석은 다음과 같습니다.

금융자산 중 매출채권 및 기타채권 대손총당금 구성별 합계에 대한 연령분석

당기

(단위 : 천, USD)

						금융자산
장부금액	손상차손누계액	기대신용손실 측정의 유형	기대신용손실의 개별 평가	연체상태	만기 미경과	
					0~3개월 이하	
					3개월 초과 ~ 6개월 이하	
					6개월 초과 ~ 1년 이하	
					1년 초과	
					연체상태 합계	(3,288)
			기대신용손실의 집합 평가	연체상태	만기 미경과	(852)
					0~3개월 이하	(242)
					3개월 초과 ~ 6개월 이하	(115)
					6개월 초과 ~ 1년 이하	(337)
					1년 초과	(1,849)
					연체상태 합계	(3,395)
		기대신용손실 측정의 유형 합계				

전기

(단위 : 천, USD)

						금융자산
장부금액	손상차손누계액	기대신용손실 측정의 유형	기대신용손실의 개별 평가	연체상태	만기 미경과	
					0~3개월 이하	
					3개월 초과 ~ 6개월 이하	
					6개월 초과 ~ 1년 이하	
					1년 초과	
					연체상태 합계	(4,732)
			기대신용손실의 집합 평가	연체상태	만기 미경과	(866)
					0~3개월 이하	(586)
					3개월 초과 ~ 6개월 이하	(724)
					6개월 초과 ~ 1년 이하	(973)
					1년 초과	(2,752)
					연체상태 합계	(5,901)
		기대신용손실 측정의 유형 합계				

금융자산 중 매출채권 및 기타채권 대손충당금에 대한 연령분석

당기

(단위 : 천, USD)

									금융자산	
금융자산 분류	매출채권	금융상품의 신용손실	신용이 손상된 금융상품	장부금액	손상차손누계액	기대신용손실 측정의 유형	기대신용손실의 집합 평가	연체상태	만기 미경과	(852)
									0~3개월 이하	(209)
									3개월 초과 ~ 6개월 이하	(84)
									6개월 초과 ~ 1년 이하	(337)
									하	

										1년 초과	(1,849)							
	미수금								연재상태 합계									(3,331)
									연재상태	만기 미경과	0							
										0~3개월 이하	(33)							
										3개월 초과 ~ 6개월	(31)							
										이하								
										6개월 초과 ~ 1년 이	0							
										하								
										1년 초과	0							
	연재상태 합계									(64)								

전기

(단위 : 천, USD)

										금융자산	
금융자산, 분류	매출채권	금융상품의 신용손상	신용이 손상된 금융상품	장부금액	손상자산누계액	기대신용손실 측정의 유형	기대신용손실의 집합 평가	연재상태	만기 미경과	(866)	
									0~3개월 이하	(544)	
									3개월 초과 ~ 6개월	(724)	
									이하		
									6개월 초과 ~ 1년 이하	(973)	
									1년 초과	(2,752)	
									연재상태 합계		(5,859)
								미수금	연재상태	만기 미경과	0
	0~3개월 이하									(42)	
	3개월 초과 ~ 6개월									0	
	이하										
	6개월 초과 ~ 1년 이하									0	
	하										
	1년 초과									0	
	연재상태 합계								(42)		

금융자산 중 매출채권 및 기타채권 대손충당금에 대한 연령분석, 개별평가 및 집합평가 합계

당기

(단위 : 천, USD)

										금융자산	
금융자산, 분류	매출채권	금융상품의 신용손상	신용이 손상된 금융상품	장부금액	손상자산누계액	기대신용손실 평가 방법	기대신용손실의 개별 평가	(3,288)			
							기대신용손실의 집합 평가	(3,331)			
							기대신용손실 평가 방법 합계		(6,619)		
	미수금					기대신용손실 평가 방법	기대신용손실의 개별 평가	0			
							기대신용손실의 집합 평가	(64)			
							기대신용손실 평가 방법 합계		(64)		

전기

(단위 : 천, USD)

										금융자산	
금융자산, 분류	매출채권	금융상품의 신용손상	신용이 손상된 금융상품	장부금액	손상자산누계액	기대신용손실 평가 방법	기대신용손실의 개별 평가	(4,732)			
							기대신용손실의 집합 평가	(5,859)			
								기대신용손실 평가 방법 합계	(10,591)		
							미수금	기대신용손실 평가 방법	기대신용손실의 개별 평가	0	
	기대신용손실의 집합					(42)					

							평가	
							기대신용손실 평가 방법	합계
								(42)

4.1.3 유동성위험

유동성위험은 연결회사가 유동성 부족으로 인해 금융부채에 대한 지급 의무를 이행 못하거나, 정상적인 영업을 위한 자금조달이 불가능한 경우 발생할 수 있습니다.

연결회사는 정기적인 자금수지계획을 수립함으로써 영업활동, 투자활동, 재무활동에서의 자금수지를 미리 예측하고 있으며, 이를 통해 필요 유동성 규모를 사전에 확보하고 유지하여 향후에 발생할 수 있는 유동성위험을 사전에 관리하고 있습니다.

보고기간 종료일 현재 연결회사의 파생상품이 아닌 주요 금융부채의 연도별 상환계획은 다음과 같습니다.

비파생금융부채의 만기분석에 대한 공시

당기

(단위 : 천, USD)

	1년 미만	2년 이하	5년 이하	5년 초과	계약상 명목현금흐름 합계
매입채무, 계약상명목 현금흐름	642,702	0	0	0	642,702
기타채무(유동 및 비 유동), 계약상명목현 금흐름	536,480	7,168	2,144	2,332	548,124
기타유동부채, 계약상 명목현금흐름	3,659	0	0	0	3,659
차입금, 계약상명목현 금흐름	180,343	125,157	1,107,228	0	1,412,728
리스부채, 계약상명목 현금흐름	39,445	30,874	53,503	13,882	137,704
사채, 계약상명목현금 흐름	2,056	2,056	51,028	0	55,140
판매후리스부채, 계약 상명목현금흐름	15,167	12,233	20,391	4,741	52,532
합계, 계약상명목현금 흐름	1,419,852	177,488	1,234,294	20,955	2,852,589
매입채무, 장부금액					642,702
기타채무(유동 및 비 유동), 장부금액					548,124
기타유동부채, 장부금 액					3,659
차입금, 장부금액					1,174,938
리스부채, 장부금액					123,979
사채, 장부금액					49,635
판매후리스부채, 장부 금액					45,282
장부금액 합계					2,588,319

	1년 미만	2년 이하	5년 이하	5년 초과	계약상 명목현금흐름 합계
매입채무, 계약상명목 현금흐름	895,350	0	0	0	895,350
기타채무(유동 및 비 유동), 계약상명목현 금흐름	493,801	2,928	1,577	2,975	501,281
기타유동부채, 계약상 명목현금흐름	3,353	0	0	0	3,353
차입금, 계약상명목현 금흐름	138,222	133,703	274,173	709,437	1,255,535
리스부채, 계약상명목 현금흐름	36,906	29,405	57,537	21,600	145,448
사채, 계약상명목현금 흐름	0	0	0	0	0
판매후리스부채, 계약 상명목현금흐름	16,477	14,009	25,733	3,325	59,544
합계, 계약상명목현금 흐름	1,584,109	180,045	359,020	737,337	2,860,511
매입채무, 장부금액					895,350
기타채무(유동 및 비 유동), 장부금액					501,281
기타유동부채, 장부금 액					3,353
차입금, 장부금액					920,641
리스부채, 장부금액					129,036
사채, 장부금액					0
판매후리스부채, 장부 금액					51,419
장부금액 합계					2,501,080

상기 금융부채의 잔여만기 구간별 금액은 할인하지 않은 계약상 명목현금흐름(지급이자 포함)을 기초로 가장 빠른 만기일에 근거하여 작성되었으며, 재무상태표 상 금융부채의 장부금액과 차이가 있습니다. 한편 상기 금융부채와 별도로 보고기간종료일 현재 연결회사가 제공한 금융보증계약으로 인하여 부담할 수 있는 보증의 최대금액은 주석 33과 같습니다.

보고기간 종료일 현재 연결회사의 공급자금융약정 부채의 장부금액은 다음과 같습니다.

공급자금융약정에 해당하는 금융부채 공시

(단위 : 천, USD)

	공급자금융약정
공급자금융약정에 해당하는 금융부채(매입채무) 의 장부금액	91,052
공급자가 금융제공자에게서 이미 금액을 받은 부 분에 해당하는 장부금액	43,791

연결회사의 매입채무의 통상적인 지급기일 범위와 공급자 금융약정에 포함되는 부채(매입채무)의 지급기일 범위는 동일합니다.

4.2. 자본위험관리

연결회사의 자본위험관리 목적은 계속기업으로서 주주 및 이해당사자들에게 이익을 지속적으로 제공할 수 있는 능력을 보호하고 자본비용을 절감하기 위해 최적 자본구조를 유지하는 것입니다.

자본구조를 유지 또는 조정하기 위하여 연결회사는 주주에게 지급되는 배당을 조정하고, 주주에 자본금을 반환하며, 부채감소를 위한 신주 발행 및 자산 매각 등을 실시하고 있습니다. 산업내의 타사와 마찬가지로 연결회사는 부채비율에 기초하여 자본을 관리하고 있습니다. 부채비율은 부채총계를 자본총계로 나누어 산출하고 있습니다.

보고기간종료일 현재 부채비율은 다음과 같습니다.

자본관리를 위한 기업의 목적, 정책 및 절차에 대한 공시

당기

(단위 : 천, USD)

		공시금액
자본위험관리요약		
자본위험관리요약	부채	3,479,665
	자본	4,690,139
	부채비율	0.7419

전기

(단위 : 천, USD)

		공시금액
자본위험관리요약		
자본위험관리요약	부채	3,425,579
	자본	4,618,282
	부채비율	0.7417

5. 범주별 금융상품 (연결)

5.1 금융상품 범주별 장부금액

금융자산의 범주별 공시

당기

(단위 : 천, USD)

	상각후원가 측정 금융 자산	당기손익-공정가치 측정 금융자산	기타포괄손익-공정가치 측정 금융자산	기타금융자산 (주1)	장부가액 합계
현금및현금성자산	1,263,123	0	0	0	1,263,123
단기금융상품	4,896	0	0	0	4,896
매출채권 및 기타채권	351,388	0	6,641	0	358,029
파생상품자산 (유동 및 비유동)	0	0	0	2,198	2,198
기타비유동채권	17,722	0	0	0	17,722

장기금융상품	759	0	0	0	759
장기투자증권	0	8,312	0	0	8,312
기타자산(유동 및 비유동)	7,914	0	0	0	7,914
금융자산 합계	1,645,802	8,312	6,641	2,198	1,662,953

전기

(단위 : 천, USD)

	상각후원가 측정 금융자산	당기손익-공정가치 측정 금융자산	기타포괄손익-공정가치 측정 금융자산	기타금융자산 (주1)	장부가액 합계
현금및현금성자산	1,085,801	0	0	0	1,085,801
단기금융상품	5,041	0	0	0	5,041
매출채권 및 기타채권	416,731	0	20,639	0	437,370
파생상품자산 (유동 및 비유동)	0	0	0	125	125
기타비유동채권	17,476	0	0	0	17,476
장기금융상품	1,342	0	0	0	1,342
장기투자증권	0	8,326	255	0	8,581
기타자산(유동 및 비유동)	8,981	0	0	0	8,981
금융자산 합계	1,535,372	8,326	20,894	125	1,564,717

(주1) 기타금융자산은 범주별 금융자산의 적용을 받지 않는 위험회피수단인 파생상품 등을 포함하고 있습니다.

금융부채의 범주별 공시

당기

(단위 : 천, USD)

	상각후원가 측정 금융부채	당기손익-공정가치 측정 금융부채	기타금융부채 (주1)	장부가액 합계
매입채무 및 기타채무	1,179,182	0	0	1,179,182
사채	49,635	0	0	49,635
차입금	1,174,938	0	0	1,174,938
파생상품부채 (유동 및 비유동)	0	1,240	3,220	4,460
판매후리스부채 (유동 및 비유동)	45,282	0	0	45,282
기타유동부채	3,659	0	0	3,659
기타비유동채무	11,645	0	0	11,645
금융보증부채	0	0	24,377	24,377
리스부채 (유동 및 비유동)	0	0	123,979	123,979
금융부채 합계	2,464,341	1,240	151,576	2,617,157

전기

(단위 : 천, USD)

	상각후원가 측정	당기손익-공정가치	기타금융부채 (주1)	장부가액 합계
--	----------	-----------	-------------	---------

	금융부채	측정 금융부채	1)	
매입채무 및 기타 채무	1,387,588	0	0	1,387,588
사채	0	0	0	0
차입금	920,641	0	0	920,641
파생상품부채 (유동 및 비유동)	0	435	1,861	2,296
판매후리스부채 (유동 및 비유동)	51,419	0	0	51,419
기타유동부채	3,353	0	0	3,353
기타비유동채무	9,044	0	0	9,044
금융보증부채	0	0	21,061	21,061
리스부채 (유동 및 비유동)	0	0	129,036	129,036
금융부채 합계	2,372,045	435	151,958	2,524,438

(주1) 기타금융부채는 범주별 금융부채의 적용을 받지 않는 위험회피수단인 파생상품, 금융보증부채, 리스부채를 포함하고 있습니다.

당기 중 연결회사의 금융자산과 금융부채의 공정가치에 영향을 미치는 사업환경 및 경제적인 환경의 유의적인 변동은 없습니다.

5.2 보고기간종료일 현재 공정가치로 측정되는 연결회사의 금융상품의 공정가치 서열체계에 따른 수준별 공시 내역은 다음과 같습니다.

자산의 공정가치측정에 대한 공시

당기

(단위 : 천, USD)

	측정 전체			
	공정가치			
	공정가치 서열체계의 모든 수준			공정가치 서열체계의 모든 수준 합계
	공정가치 서열체계 수준 1	공정가치 서열체계 수준 2	공정가치 서열체계 수준 3	
당기손익-공정가치 측정금융자산	0	0	8,312	8,312
기타포괄손익-공정가치 측정금융자산	0	6,641	0	6,641
기타금융자산(위험 회피파생상품)	0	2,198	0	2,198
금융자산 합계	0	8,839	8,312	17,151

전기

(단위 : 천, USD)

	측정 전체			
	공정가치			
	공정가치 서열체계의 모든 수준			공정가치 서열체계의 모든 수준 합계
	공정가치 서열체계 수준 1	공정가치 서열체계 수준 2	공정가치 서열체계 수준 3	
당기손익-공정가치 측정금융자산	0	0	8,326	8,326
기타포괄손익-공정가치 측정금융자산	0	20,639	255	20,894
기타금융자산(위험 회피파생상품)	0	125	0	125
금융자산 합계	0	20,764	8,581	29,345

부채의 공정가치측정에 대한 공시

당기

(단위 : 천, USD)

	측정 전체			
	공정가치			
	공정가치 서열체계의 모든 수준			공정가치 서열체계의 모든 수준 합계
	공정가치 서열체계 수준 1	공정가치 서열체계 수준 2	공정가치 서열체계 수준 3	
당기손익-공정가치 측정금융부채	0	1,240	0	1,240
기타 금융부채(위험 회피파생상품)	0	3,220	0	3,220
금융부채 합계	0	4,460	0	4,460

전기

(단위 : 천, USD)

	측정 전체			
	공정가치			
	공정가치 서열체계의 모든 수준			공정가치 서열체계의 모든 수준 합계
	공정가치 서열체계 수준 1	공정가치 서열체계 수준 2	공정가치 서열체계 수준 3	
당기손익-공정가치 측정금융부채	0	435	0	435
기타 금융부채(위험 회피파생상품)	0	1,861	0	1,861
금융부채 합계	0	2,296	0	2,296

상기 금융상품의 공정가치 서열체계의 수준별 내역에 대한 정의는 다음과 같습니다.

수준1: 측정일에 동일한 자산이나 부채에 대한 접근 가능한 활성시장의 (조정되지 않은) 공시가격

수준2: 수준 1의 공시가격 이외에 자산이나 부채에 대해 직접적으로 또는 간접적으로 관측가능한 투입변수
수준3: 자산이나 부채에 대한 관측가능하지 않은 투입변수

한편, 장부금액이 공정가치의 합리적인 근사치인 금융자산 및 금융부채는 공정가치 공시에서 제외하였습니다.

5.3 공정가치로 측정되는 연결회사의 금융상품 중 수준 3에 해당하는 금융상품의 당기 변동 내역은 다음과 같습니다.

공정가치측정의 변경에 대한 조정, 자산 (단위 : 천, USD)

공정가치측정의 변경, 자산								
				기초	공정가치평가	처분	기타(주1)	기말
공정가치 서열체계의 모든 수준	공정가치 서열체계 수준 3	금융자산, 범주	당기손익-공정가치 측정 금융자산	8,326	1	0	(15)	8,312
			기타포괄손익-공정가치 측정 금융자산	255	0	(256)	1	0
			금융자산, 범주 합계	8,581	1	(256)	(14)	8,312

(주1) 기타는 환산효과 등을 포함합니다.

5.4 당기와 전기 중 연결회사의 금융상품 범주별 순손익은 다음과 같습니다.

금융자산 범주별 순손익 당기 (단위 : 천, USD)

		이자수익(비용)	대손상각비	처분손익	파생상품관련손익	평가손익	기타	기타포괄손익
금융자산, 범주	상각후원가 측정 금융자산	48,747	(999)	0	0	0	0	0
	당기손익-공정가치 측정 금융자산	594	0	(49)	384	1	0	0
	기타포괄손익-공정가치 측정 금융자산	0	0	(7,326)	0	0	0	0
	기타금융자산 (위험회피파생상품)	0	0	0	0	0	0	(4,652)
	금융자산, 범주 합계	49,341	(999)	(7,375)	384	1	0	(4,652)

전기 (단위 : 천, USD)

		이자수익(비용)	대손상각비	처분손익	파생상품관련손익	평가손익	기타	기타포괄손익
금융자산, 범주	상각후원가 측정 금융자산	29,705	(3,927)	0	0	0	0	0
	당기손익-공정가치 측정 금융자산	0	0	0	53	1	0	0
	기타포괄손익-공정가치 측정 금융자산	0	0	(8,354)	0	0	0	0
	기타금융자산 (위험회피파생상품)	0	0	0	0	0	0	(111)
	금융자산, 범주 합계	29,705	(3,927)	(8,354)	53	1	0	(111)

금융부채 범주별 순손익 당기 (단위 : 천, USD)

		이자수익(비용)	대손상각비	처분손익	파생상품관련손익	평가손익	기타	기타포괄손익
금융부채, 범주	상각후원가 측정 금융부채	(72,369)	0	(1,606)	0	0	(3,186)	0
	당기손익-공정가치 측정 금융부채	0	0	0	(864)	0	0	0
	기타금융부채	(6,139)	0	0	0	0	(231)	0
	금융부채, 범주 합계	(78,508)	0	(1,606)	(864)	0	(3,417)	0

전기

(단위 : 천, USD)

		이자수익(비용)	대손상각비	처분손익	파생상품관련손익	평가손익	기타	기타포괄손익
금융부채, 범주	상각후원가 측정 금융부채	(80,184)	0	(1,699)	0	0	(2,214)	0
	당기손익-공정가치 측정 금융부채	0	0	0	(426)	0	0	0
	기타금융부채	(5,938)	0	0	0	0	(95)	0
	금융부채, 범주 합계	(86,122)	0	(1,699)	(426)	0	(2,309)	0

상기 범주별 순손익 중 기타포괄손익(세전효과)은 모두 현금흐름위험회피 파생상품과 관련하여 발생하였습니다.

한편, 파생상품계약이 아닌 외화거래에서 발생한 외환차이(환산손익 및 환차손익)는 대부분 상각후원가로 측정하는 금융자산과 상각후원가로 측정하는 금융부채에서 발생하고 있습니다.

5.5 당기말 현재 실행가능한 일괄상계약정 또는 이와 유사한 약정의 적용을 받는 금융상품의 내역은 다음과 같습니다.

금융자산의 상계에 대한 공시

(단위 : 천, USD)

		인식된 금융상품 총액	상계되는 금융상품 총액	재무상태표에 표시 된 금융상품 순액
금융자산, 유형	매출채권	7,431	(3,123)	4,308
	기타채권	18	(14)	4
금융자산, 유형 합계		7,449	(3,137)	4,312

금융부채의 상계에 대한 공시

(단위 : 천, USD)

		인식된 금융상품 총액	상계되는 금융상품 총액	재무상태표에 표시 된 금융상품 순액
금융부채, 유형	매입채무	(11,303)	3,137	(8,166)

6. 매출채권 및 기타채권 (연결)

(1) 보고기간종료일 현재 연결회사의 매출채권 및 기타채권은 다음과 같습니다.

매출채권 및 기타채권의 공시

당기

(단위 : 천, USD)

	채권액	대손충당금	장부금액 합계
--	-----	-------	---------

매출채권	335,462	(6,619)	328,843
미수금	26,836	(64)	26,772
미수수익	2,302	0	2,302
단기대여금	112	0	112
매출채권 및 기타유동채권 합계	364,712	(6,683)	358,029
장기미수금	17,571	0	17,571
장기대여금	151	0	151
매출채권 및 기타비유동채권 합계	17,722	0	17,722

전기

(단위 : 천, USD)

	채권액	대손충당금	장부금액 합계
매출채권	421,578	(10,591)	410,987
미수금	26,233	(42)	26,191
미수수익	106	0	106
단기대여금	86	0	86
매출채권 및 기타유동채권 합계	448,003	(10,633)	437,370
장기미수금	17,476	0	17,476
장기대여금	0	0	0
매출채권 및 기타비유동채권 합계	17,476	0	17,476

(2) 당기와 전기 중 연결회사의 대손충당금 변동내역은 다음과 같습니다.

매출채권 및 기타채권 손실충당금과 총장부금액의 변동에 대한 공시

당기

(단위 : 천, USD)

	장부금액		
	손상차손누계액		
	대손충당금		대손충당금 합계
	매출채권	미수금	
기초	(10,591)	(42)	(10,633)
설정(환입)	(856)	(30)	(886)
제각	3,903	0	3,903
기타	925	8	933
기말	(6,619)	(64)	(6,683)

전기

(단위 : 천, USD)

	장부금액	
	손상차손누계액	
	대손충당금	대손충당금 합계

	매출채권	미수금	
기초	(8,005)	(45)	(8,050)
설정(환입)	(3,929)	1	(3,928)
제각	1,301	0	1,301
기타	42	2	44
기말	(10,591)	(42)	(10,633)

연체된 매출채권은 손상된 것으로 간주합니다. 개별적으로 손상징후가 식별가능한 채권은 개별법으로 적절한 대손설정율을 계상하며, 개별적으로 중요하지 않고 유사한 성격별로 분류되는 집합채권은 과거 대손경험율을 고려하여 연령분석방법을 적용하여 대손충당금을 설정하고 있습니다. 손상된 채권에 대한 충당금 설정액은 연결손익계산서상 판매비와관리비 및 기타영업외비용에 포함되어 있습니다.

7. 재고자산 (연결)

보고기간종료일 현재 연결회사의 재고자산은 다음과 같습니다.

재고자산 세부내역

당기

(단위 : 천, USD)

	취득원가	평가충당금	장부금액 합계
상품 및 제품	718,533	(47,332)	671,201
재공품	40,282	(58)	40,224
원재료	560,854	(38,288)	522,566
미착품	116,338	0	116,338
합 계	1,436,007	(85,678)	1,350,329

전기

(단위 : 천, USD)

	취득원가	평가충당금	장부금액 합계
상품 및 제품	660,434	(40,568)	619,866
재공품	73,870	0	73,870
원재료	574,622	(22,617)	552,005
미착품	161,220	0	161,220
합 계	1,470,146	(63,185)	1,406,961

매출원가로 인식한 당기 재고자산의 원가는 USD 4,559,823천 (전기: USD 5,385,558천)입니다. 한편, 당기 중 매출원가에 가산(차감)한 재고자산평가손실(환입) 금액은 USD 18,407천 (전기 : USD 14,676천) 입니다.

한편, 보고기간종료일 현재 연결회사의 차입금 관련하여 상기 재고자산 중 일부가 담보로 제공되어 있습니다 (주석 15 및 34 참조).

기간동안 비용으로 인식한 재고자산

당기

(단위 : 천, USD)

	매출원가
매출원가로 인식한 재고자산의 원가	4,559,823

재고자산평가손실	18,407
----------	--------

전기

(단위 : 천, USD)

	매출원가
매출원가로 인식한 재고자산의 원가	5,385,558
재고자산평가손실	14,676

8. 파생상품 (연결)

(1) 연결회사의 파생상품 개요는 다음과 같습니다.

위험회피에 대한 세부 정보 공시

		구분	내용
위험회피수단	통화선도	현금흐름위험회피	외화차입금 지급예상분 및 외화매출예상분에 대한 현금흐름 변동위험을 회피하기 위하여 통화선도계약을 위험회피수단으로 지정
	통화스왑	현금흐름위험회피	외화의 예상현금흐름의 환율변동 및 금리변동에 따른 현금흐름 변동위험을 회피하기 위하여 통화스왑계약을 위험회피수단으로 지정
	이자율스왑	매매목적	미래 이자율 변동위험을 회피하기 위하여 이자율스왑계약을 체결하였으나, 위험회피 회계를 적용하지 않은 계약

(2) 보고기간종료일 현재 연결회사의 파생상품평가내역은 다음과 같습니다.

위험회피수단의 조건에 대한 정보와 어떻게 미래의 현금흐름에 영향을 주는 가에 대한 정보의 공시

당기

	위험회피수단							
	통화선도		통화선도		통화스왑		이자율스왑	
	파생상품 계약 유형							
	매입	매도	매입	매도	매입	매도	매입	매도
금액 [USD, 천]				69,000	50,000			
금액 [KRW, 천]			96,200,290			68,575,000		
금액 [EUR, 천]							31,937	31,937
금액 [JPY, 천]								
평균계약환율(원)			1,394.21	1,394.21				
이자율						0.0442		0.0310
기준이자율					SOFR		3M EURIBOR	
기준이자율 조정					0.0105			

전기

	위험회피수단							
	통화선도		통화선도		통화스왑		이자율스왑	
	파생상품 계약 유형							
	매입	매도	매입	매도	매입	매도	매입	매도
금액 [USD, 천]				9,000				
금액 [KRW, 천]		82,930	11,724,300			20,000,000		
금액 [EUR, 천]							39,832	39,832
금액 [JPY, 천]	7,732				1,906,578			
평균계약환율(원)	1,072.52	1,072.52	1,302.70	1,302.70				
이자율					0.0100	0.0288		0.0303
기준이자율							3M EURIBOR	
기준이자율 조정								

위험회피회계처리의 결과로 포괄손익계산서에 영향을 미친 금액에 대한 정보의 공시

당기

(단위 : 천, USD)

	통화선도	통화선도	통화스왑	이자율스왑	위험회피수단 합계
파생상품자산			2,181		2,198
파생상품부채		(3,203)		(1,240)	(4,460)
파생상품평가손익		0	0	(864)	(864)
기타포괄손익 누계액 (주1)		(3,203)	(1,170)	0	(4,373)

전기

(단위 : 천, USD)

	통화선도	통화선도	통화스왑	이자율스왑	위험회피수단 합계
파생상품자산		125			125
파생상품부채	(8)		(1,853)	(435)	(2,296)
파생상품평가손익	0	0	0	(425)	(425)
기타포괄손익 누계액 (주1)	(8)	125	163	0	280

(주1) 법인세 효과가 반영되지 않은 금액입니다.

연결회사는 파생상품에 대해서는 보고기간종료일로부터 계약만기일까지 잔여만기가 12개월을 초과한다면 비유동자산(부채)로 분류하며, 12개월 이내인 경우에는 유동자산 (부채)로 분류하고 있습니다.

9. 유형자산 (연결)

(1) 당기와 전기 중 연결회사의 유형자산 변동내역은 다음과 같습니다.

유형자산에 대한 세부 정보 공시

당기

(단위 : 천, USD)

		토지	건물	기계장치	차량운반구	비품 등	건설중인자산	사용권자산	유형자산 합계
유형자산의 변동									
유형자산의 변동	기초 유형자산	135,613	235,818	331,608	1,995	34,457	112,149	124,760	976,400
	취득/자본적지출	27,109	6,035	40,761	539	7,700	136,327	40,463	258,934
	처분	0	(520)	(1,737)	(167)	(108)	(789)	0	(3,321)
	감가상각	0	(11,595)	(84,424)	(609)	(12,695)	0	(37,712)	(147,035)
	손상	0	(18)	(40)	(150)	(98)	0	0	(306)
	손상환입	0	0	146	0	0	0	0	146
	재평가	0	0	0	0	0	0	0	0
	사업결합	40,422	17,814	17,223	248	3,431	2,098	4,796	86,032

	기타증감/대체(주1)	(12,115)	10,372	55,840	150	(707)	(90,627)	(9,539)	(46,626)
	기말 유형자산	191,029	257,906	359,377	2,006	31,980	159,158	122,768	1,124,224

전기

(단위 : 천, USD)

		토지	건물	기계장치	차량운반구	비품 등	건설중인자산	사용권자산	유형자산 합계
유형자산의 변동									
유형자산의 변동	기초 유형자산	131,550	220,153	304,730	1,739	33,846	76,273	108,617	876,908
	취득/자본적지출	0	7,005	29,415	970	6,408	114,352	50,366	208,516
	처분	0	(428)	(1,883)	(88)	(734)	0	0	(3,133)
	감가상각	0	(12,618)	(78,159)	(1,309)	(11,047)	0	(35,102)	(138,235)
	손상	0	0	(149)	(12)	0	0	0	(161)
	손상환입	0	0	0	0	0	0	0	0
	재평가	4,924	0	0	0	0	0	0	4,924
	사업결합	0	0	0	0	0	0	0	0
	기타증감/대체(주1)	(861)	21,706	77,654	695	5,984	(78,476)	879	27,581
	기말 유형자산	135,613	235,818	331,608	1,995	34,457	112,149	124,760	976,400

(주1) 판매후리스 거래로 자산을 이전하였으나, 자산의 매각요건을 충족하지 못하여 연결회사의 자산으로 인식하는 기계장치가 포함되어 있습니다.

유형자산에 대한 세부 정보 공시, 총액

당기

(단위 : 천, USD)

유형자산																																		
토지					건물					기계장치					차량운반구					비품 등					건설중인자산					사용권자산				
장부금액					장부금액					장부금액					장부금액					장부금액					장부금액					장부금액				
취득원가	감가상각누계액	장부보존누계액	손상차손누계액	합	취득원가	감가상각누계액	장부보존누계액	손상차손누계액	합	취득원가	감가상각누계액	장부보존누계액	손상차손누계액	합	취득원가	감가상각누계액	장부보존누계액	손상차손누계액	합	취득원가	감가상각누계액	장부보존누계액	손상차손누계액	합	취득원가	감가상각누계액	장부보존누계액	손상차손누계액	합					
가	가	가	가	가	가	가	가	가	가	가	가	가	가	가	가	가	가	가	가	가	가	가	가	가	가	가	가	가						
기말	191,029	0	0	0	191,029	401,530	(139,700)	(1,067)	(2,846)	257,906	905,741	(540,135)	(5,835)	359,377	(5,203)	0	(152)	2,006	112,927	(80,420)	(9)	(518)	31,980	159,246	0	(88)	0	159,158	223,341	(100,573)	0	0	122,768	
유형자산	9	0	0	0	9	9	000))	6	1	761	(353))	7)	0	(152)	2,006	7	01	(9)	(518)	31,980	6	0	(88)	0	8	1	731	0	0	8

전기

(단위 : 천, USD)

유형자산																																		
토지					건물					기계장치					차량운반구					비품 등					건설중인자산					사용권자산				
장부금액					장부금액					장부금액					장부금액					장부금액					장부금액					장부금액				
취득원가	감가상각누계액	장부보존누계액	손상차손누계액	의합	취득원가	감가상각누계액	장부보존누계액	손상차손누계액	의합	취득원가	감가상각누계액	장부보존누계액	손상차손누계액	의합	취득원가	감가상각누계액	장부보존누계액	손상차손누계액	의합	취득원가	감가상각누계액	장부보존누계액	손상차손누계액	의합	취득원가	감가상각누계액	장부보존누계액	손상차손누계액	의합					
가	가	가	가	가	가	가	가	가	가	가	가	가	가	가	가	가	가	가	가	가	가	가	가	가	가	가	가	가						
가	가	가	가	가	가	가	가	가	가	가	가	가	가	가	가	가	가	가	가	가	가	가	가	가	가	가	가	가						
135,700	0	0	0	(87)	135,613	367,409	(129,149)	(1,152)	(1,290)	235,818	789,378	(456,414)	(677)	331,608	7,430	(5,435)	0	0	1,995	96,228	(61,750)	(20)	(1)	34,457	112,318	0	(167)	0	112,149	204,398	(79,630)	0	0	124,760
유형자산	0	0	0	(87)	135,613	367,409	(129,149)	(1,152)	(1,290)	235,818	789,378	(456,414)	(677)	331,608	7,430	(5,435)	0	0	1,995	96,228	(61,750)	(20)	(1)	34,457	112,318	0	(167)	0	112,149	204,398	(79,630)	0	0	124,760

유형자산에 대한 합계 정보 공시, 총액

당기

(단위 : 천, USD)

	취득원가	감가상각누계액	정정보조금	손상차손누계액	장부금액 합계
기말 유형자산	2,001,184	(866,072)	(1,537)	(9,351)	1,124,224

전기

(단위 : 천, USD)

	취득원가	감가상각누계액	정정보조금	손상차손누계액	장부금액 합계
기말 유형자산	1,712,853	(732,445)	(1,953)	(2,055)	976,400

연결회사는 토지에 대해 후속측정을 재평가금액으로 인식하고 있으며, 보고기간종료일 현재 원가모형을 적용하여 토지를 측정하였을 경우의 장부가액은 USD 148,476천입니다.

원가모형을 적용하였을 경우의 유형자산 측정

(단위 : 천, USD)

	토지
원가모형을 적용하여 토지를 측정하였을 경우의 장부가액	148,476

한편, 보고기간종료일 현재 연결회사의 차입금과 관련하여 상기 유형자산 중 일부가 담보로 제공되어 있습니다 (주석 15 및 34 참조).

(2) 당기와 전기 중 연결회사의 계정과목별 유형자산 상각내역은 다음과 같습니다.

감가상각비의 기능별 배분

당기

(단위 : 천, USD)

			감가상각비
기능별 항목	제조원가		118,640
	판매비와관리비	감가상각비	23,399
		연구개발비	4,996
기능별 항목 합계			147,035

전기

(단위 : 천, USD)

			감가상각비
기능별 항목	제조원가		111,190
	판매비와관리비	감가상각비	22,675
		연구개발비	4,370
기능별 항목 합계			138,235

(3) 당기 중 연결회사가 유형자산으로 자본화한 차입원가 내역은 다음과 같습니다.

자본화된 차입원가

당기

(단위 : 천, USD)

	자산		
	유형자산		
	범위		범위 합계
	하위범위	상위범위	
자본화된 차입원가			4,745
자본화이자율	0.0667	0.0804	

전기

(단위 : 천, USD)

	자산		
	유형자산		
	범위		범위 합계
	하위범위	상위범위	

자본화된 차입원가			0
자본화이자율	0.0000	0.0000	

10. 무형자산 (연결)

(1) 당기와 전기 중 연결회사의 무형자산 변동내역은 다음과 같습니다.

무형자산 및 영업권의 변동내역에 대한 공시

당기

(단위 : 천, USD)

		무형자산 및 영업권										무형자산 및 영업 권 합계
		영업권	영업권 이외의 무형자산									
			산업재산권		개발비		건설중인자산		기타무형자산			
		내부창출 여부										
		외부 취득	내부창출	외부 취득	내부창출	외부 취득	내부창출	외부 취득	내부창출	외부 취득	내부창출	
무형자산 및 영업권의 변동내역												
무형자산 및 영업 권의 변동내역	기초 무형자산	2,658,320		985,278			125,261	42,624		54,396		3,865,879
	내부개발/외부취득	0		58			18,350	46,806		5,391		70,605
	처분	0		0			0	(383)		(1,186)		(1,569)
	상각	0		(148)			(33,870)	0		(17,666)		(51,684)
	손상	0		(2,500)			(7,013)	0		(7)		(9,520)
	사업결합	14,084		9			0	172		21,988		36,253
	기타증감/대체	(80,191)		(20,469)			(2,926)	(18,377)		12,820		(109,143)
	기말 무형자산	2,592,213		962,228			99,802	70,842		75,736		3,800,821

전기

(단위 : 천, USD)

		무형자산 및 영업권										무형자산 및 영업 권 합계
		영업권	영업권 이외의 무형자산									
			산업재산권		개발비		건설중인자산		기타무형자산			
		내부창출 여부										
		외부 취득	내부창출	외부 취득	내부창출	외부 취득	내부창출	외부 취득	내부창출	외부 취득	내부창출	
무형자산 및 영업권의 변동내역												
무형자산 및 영업 권의 변동내역	기초 무형자산	2,616,809		977,687		136,534	0		63,460		3,794,490	
	내부개발/외부취득	0		255		26,190	38,565		7,680		72,690	
	처분	0		0		0	0		0		0	
	상각	0		(109)		(35,206)	0		(15,560)		(50,875)	
	손상	0		(4,943)		(2,405)	0		0		(7,348)	
	사업결합	0		0		0	0		0		0	
	기타증감/대체	41,511		12,388		148	4,059		(1,184)		56,922	
	기말 무형자산	2,658,320		985,278		125,261	42,624		54,396		3,865,879	

무형자산에 대한 세부 정보 공시

당기

(단위 : 천, USD)

무형자산 및 영업권																	
				영업권 이외의 무형자산													
영업권				산업재산권			개발비			건설중인자산			기타무형자산				
장부금액				장부금액		장부금액		장부금액		장부금액		장부금액		장부금액			
취득원가		상각 및 손상치손누계액		장부금액 합계	상각 및 손상치손누계액		장부금액 합계	취득원가		상각 및 손상치손누계액		장부금액 합계	취득원가		상각 및 손상치손누계액		장부금액 합계
기말 무형자산	2,592,213	0	2,592,213	1,107,037	(144,809)	962,228	421,255	(321,453)	99,802	70,842	0	70,842	212,130	(136,394)		75,736	

전기

(단위 : 천, USD)

무형자산 및 영업권														
				영업권 이외의 무형자산										
		영업권		산업재산권			개발비			건설중인자산			기타무형자산	
		장부금액		장부금액		장부금액		장부금액		장부금액		장부금액		장부금액
		장부금액		장부금액		장부금액		장부금액		장부금액		장부금액		장부금액
		장부금액		장부금액		장부금액		장부금액		장부금액		장부금액		장부금액
		장부금액		장부금액		장부금액		장부금액		장부금액		장부금액		장부금액
		장부금액		장부금액		장부금액		장부금액		장부금액		장부금액		장부금액
		장부금액		장부금액		장부금액		장부금액		장부금액		장부금액		장부금액
		장부금액		장부금액		장부금액		장부금액		장부금액		장부금액		장부금액
		장부금액		장부금액		장부금액		장부금액		장부금액		장부금액		장부금액
		장부금액		장부금액		장부금액		장부금액		장부금액		장부금액		장부금액
		장부금액		장부금액		장부금액		장부금액		장부금액		장부금액		장부금액
		장부금액		장부금액		장부금액		장부금액		장부금액		장부금액		장부금액
		장부금액		장부금액		장부금액		장부금액		장부금액		장부금액		장부금액
		장부금액		장부금액		장부금액		장부금액		장부금액		장부금액		장부금액
		장부금액		장부금액		장부금액		장부금액		장부금액		장부금액		장부금액
		장부금액		장부금액		장부금액		장부금액		장부금액		장부금액		장부금액
		장부금액		장부금액		장부금액		장부금액		장부금액		장부금액		장부금액
		장부금액		장부금액		장부금액		장부금액		장부금액		장부금액		장부금액
		장부금액		장부금액		장부금액		장부금액		장부금액		장부금액		장부금액
		장부금액		장부금액		장부금액		장부금액		장부금액		장부금액		장부금액
		장부금액		장부금액		장부금액		장부금액		장부금액		장부금액		장부금액
		장부금액		장부금액		장부금액		장부금액		장부금액		장부금액		장부금액
		장부금액		장부금액		장부금액		장부금액		장부금액		장부금액		장부금액
		장부금액		장부금액		장부금액		장부금액		장부금액		장부금액		장부금액
		장부금액		장부금액		장부금액		장부금액		장부금액		장부금액		장부금액
		장부금액		장부금액		장부금액		장부금액		장부금액		장부금액		장부금액
		장부금액		장부금액		장부금액		장부금액		장부금액		장부금액		장부금액
		장부금액		장부금액		장부금액		장부금액		장부금액		장부금액		장부금액
		장부금액		장부금액		장부금액		장부금액		장부금액		장부금액		장부금액
		장부금액		장부금액		장부금액		장부금액		장부금액		장부금액		장부금액
		장부금액		장부금액		장부금액		장부금액		장부금액		장부금액		장부금액
		장부금액		장부금액		장부금액		장부금액		장부금액		장부금액		장부금액
		장부금액		장부금액		장부금액		장부금액		장부금액		장부금액		장부금액
		장부금액		장부금액		장부금액		장부금액		장부금액		장부금액		장부금액
		장부금액		장부금액		장부금액		장부금액		장부금액		장부금액		장부금액
		장부금액		장부금액		장부금액		장부금액		장부금액		장부금액		장부금액
		장부금액		장부금액		장부금액		장부금액		장부금액		장부금액		장부금액
		장부금액		장부금액		장부금액		장부금액		장부금액		장부금액		장부금액
		장부금액		장부금액		장부금액		장부금액		장부금액		장부금액		장부금액
		장부금액		장부금액		장부금액		장부금액		장부금액		장부금액		장부금액
		장부금액		장부금액		장부금액		장부금액		장부금액		장부금액		장부금액
		장부금액		장부금액		장부금액		장부금액		장부금액		장부금액		장부금액
		장부금액		장부금액		장부금액		장부금액		장부금액		장부금액		장부금액
		장부금액		장부금액		장부금액		장부금액		장부금액		장부금액		장부금액
		장부금액		장부금액		장부금액		장부금액		장부금액		장부금액		장부금액
		장부금액		장부금액		장부금액		장부금액		장부금액		장부금액		장부금액
		장부금액		장부금액		장부금액		장부금액		장부금액		장부금액		장부금액
		장부금액		장부금액		장부금액		장부금액		장부금액		장부금액		장부금액
		장부금액		장부금액		장부금액		장부금액		장부금액		장부금액		장부금액
		장부금액		장부금액		장부금액		장부금액		장부금액		장부금액		장부금액
		장부금액		장부금액		장부금액		장부금액		장부금액		장부금액		장부금액
		장부금액		장부금액		장부금액		장부금액		장부금액		장부금액		장부금액
		장부금액		장부금액		장부금액		장부금액		장부금액		장부금액		장부금액
		장부금액		장부금액		장부금액		장부금액		장부금액		장부금액		장부금액
		장부금액		장부금액		장부금액		장부금액		장부금액		장부금액		장부금액
		장부금액		장부금액		장부금액		장부금액		장부금액		장부금액		장부금액
		장부금액		장부금액		장부금액		장부금액		장부금액		장부금액		장부금액
		장부금액		장부금액		장부금액		장부금액		장부금액		장부금액		장부금액
		장부금액		장부금액		장부금액		장부금액		장부금액		장부금액		장부금액
		장부금액		장부금액		장부금액		장부금액		장부금액		장부금액		장부금액
		장부금액		장부금액		장부금액		장부금액		장부금액		장부금액		장부금액
		장부금액		장부금액		장부금액		장부금액		장부금액		장부금액		장부금액
		장부금액		장부금액		장부금액		장부금액		장부금액		장부금액		장부금액
		장부금액		장부금액		장부금액		장부금액		장부금액		장부금액		장부금액
		장부금액		장부금액		장부금액		장부금액		장부금액		장부금액		장부금액
		장부금액		장부금액		장부금액		장부금액		장부금액		장부금액		장부금액
		장부금액		장부금액		장부금액		장부금액		장부금액		장부금액		장부금액
		장부금액		장부금액		장부금액		장부금액		장부금액		장부금액		장부금액
		장부금액												

무형자산에 대한 합계 정보 공시, 총액

당기

(단위 : 천, USD)

	취득원가	상각 및 손상차손누계액	장부금액 합계
기말 무형자산	4,403,477	(602,656)	3,800,821

전기

(단위 : 천, USD)

	취득원가	상각 및 손상차손누계액	장부금액 합계
기말 무형자산	4,478,652	(612,773)	3,865,879

상기 무형자산 중 영업권과 내용연수가 비한정인 무형자산의 보고기간종료일 현재 장부가액은 USD 3,557,360천 (전기말: USD 3,646,367천)입니다.

내용연수가 비한정인 무형자산에 대한 공시

당기

(단위 : 천, USD)

	무형자산 및 영업권
비한정 내용연수 무형자산	3,557,360

전기

(단위 : 천, USD)

	무형자산 및 영업권
비한정 내용연수 무형자산	3,646,367

한편, 보고기간종료일 현재 연결회사의 차입금 관련하여 상기 무형자산 중 일부가 담보로 제공되어 있습니다 (주석 15 및 34 참조).

(2) 보고기간 종료일 현재 연결회사가 손상차손(환입)을 인식한 무형자산은 아래와 같습니다.

손상차손(환입)을 인식한 무형자산

당기 (단위 : 천, USD)

무형자산															기타무형자산				
영업권 이외의 무형자산																			
개별비															신입자산권		회계연		
Medium Frame GenIV 외			eMEX Shells E32e.E19e외			MEX 1~2T Upgrade 외			CWL PL1 외			RYAN 상표권			STEINER 상표권				
장부금액		장부금액	장부금액		장부금액	장부금액		장부금액	장부금액		장부금액	장부금액		장부금액	장부금액				
손상차손누계액		장부금액	손상차손누계액		장부금액	손상차손누계액		장부금액	손상차손누계액		장부금액	손상차손누계액		장부금액	손상차손누계액				
무형자산	(4,139)	0	(2,286)	166	(4,623)	0	(1,988)	236	(4,943)	0	(2,500)	0	(154)	804					

전기 (단위 : 천, USD)

무형자산															기타무형자산				
영업권 이외의 무형자산																			
개별비															산업재산권				
Medium Frame GenIV 외			eMEX Shells E32e.E19e외			MEX 1~2T Upgrade 외			CWL PL1 외			RYAN 상표권			STEINER 상표권			회계연	
장부금액		장부금액 합계	장부금액		장부금액 합계	장부금액		장부금액 합계	장부금액		장부금액 합계	장부금액		장부금액 합계	장부금액		장부금액 합계		
손상차손누계액			손상차손누계액			손상차손누계액			손상차손누계액			손상차손누계액			손상차손누계액			손상차손누계액	
무형자산	(4,139)	0	(2,405)	0	0	0	0	0	0	(4,943)	0	0	0	0	(176)	0			

(3) 당기와 전기 중 연결회사가 손상차손을 인식한 포괄손익계산서상 계정은 다음과 같습니다.

손상차손(환입)을 인식한 포괄손익계산서상 계정

당기

(단위 : 천, USD)

	기타영업외비용
--	---------

무형자산손상차손	9,520
----------	-------

전기

(단위 : 천, USD)

	기타영업외비용
무형자산손상차손	7,348

(4) 보고기간종료일 현재 연결회사의 개발비 현황은 다음과 같습니다.

무형자산에 관한 개발비 현황

(단위 : 천, USD)

			당기말장부금액	개발비의 잔여상각 기간
개발중인 무형자산	Compact 제품 관련 개발 (신규모델 및 배기규제 관련)	개발중인 개발비	48,991	
		상각중인 개발비	33,866	2년8개월
	Portable Power 제품 관련 개발 (신 규모델 및 배기규 제 관련)	개발중인 개발비	0	
		상각중인 개발비	5,694	2년6개월
	지게차 제품 관련 개발 (신규모델 및 배기규제 관련)	개발중인 개발비	6,538	
		상각중인 개발비	4,713	2년7개월
개발중인 무형자산	합계		99,802	

(5) 당기와 전기 중 연결회사의 계정과목별 무형자산 상각내역은 다음과 같습니다.

무형자산상각비의 기능별 배분

당기

(단위 : 천, USD)

		무형자산상각비
기능별 항목	제조원가	37,897
	판매비와관리비	13,787
기능별 항목 합계		51,684

전기

(단위 : 천, USD)

		무형자산상각비
기능별 항목	제조원가	39,519
	판매비와관리비	11,356
기능별 항목 합계		50,875

(6) 연결회사가 당기 비용으로 인식한 연구와 개발 지출액은 USD 156,075천 (전기: USD 152,762천) 입니다.

비용으로 인식한 연구와 개발 지출액

당기

(단위 : 천, USD)

	공시금액
--	------

연구와 개발 지출액	156,075
------------	---------

전기

(단위 : 천, USD)

	공시금액
연구와 개발 지출액	152,762

(7) 당기 중 연결회사가 무형자산으로 자본화한 차입원가 내역은 다음과 같습니다.

무형자산 차입원가

당기

(단위 : 천, USD)

	자산		
	무형자산 및 영업권		
	범위		범위 합계
	하위범위	상위범위	
자본화된 차입원가			1,831
자본화이자율	0.0453	0.0804	

전기

(단위 : 천, USD)

	자산		
	무형자산 및 영업권		
	범위		범위 합계
	하위범위	상위범위	
자본화된 차입원가			55
자본화이자율			0.0817

(8) 영업권의 손상검사

1) 연결회사는 영업권을 당사의 현금창출단위집단에 배부하였으며, 영업권의 손상검사를 위해 영업권이 배부된 현금흐름창출단위집단은 다음과 같습니다.

개별 자산 및 현금창출단위와 관련하여 인식한 중요한 손상차손과 손상차손환입의 자세한 정보에 대한 공시

당기

	개별 자산 및 현금창출단위 합계		개별 자산 및 현금창출 단위 합계 합계
	개별 자산 및 현금창출단위		
	두산밥캣	두산모트롤(주1)	
내역	건설기계 제조 및 판매	유압기기 제조 및 판매	
자산의 회수가능액 혹은 현금창출단위	2,579,570	12,643	2,592,213

전기

	개별 자산 및 현금창출단위 합계		개별 자산 및 현금창출 단위 합계 합계
	개별 자산 및 현금창출단위		

	두산밥캣	두산모트롤(주1)	
내역	건설기계 제조 및 판매	유압기기 제조 및 판매	
자산의 회수가능액 혹은 현금창출단위	2,658,320		2,658,320

(주1) 당기 중 사업결합에 따라 인식한 영업권입니다. (주석 37 참조)

2) 사용가치 산정을 위해 경영진에 의해 승인된 5개년간의 재무예산에 근거하여 추정된 현금흐름을 사용하여 계산하였으며, 재무예산은 과거실적과 시장성장의 예측치에 근거하여 결정하였습니다. 당기말 사용가치 계산에 사용된 주된 가정은 다음과 같습니다.

개별 자산 및 현금창출단위와 관련하여 인식한 중요한 가정에 대한 공시

	개별 자산 및 현금창출단위 합계	
	개별 자산 및 현금창출단위	
	두산밥캣	모트롤
영구성장률	0.015	0.010
할인율(주1)	0.083	0.112

(주1) 예상현금흐름에 적용된 할인율입니다.

3) 5년을 초과하는 기간에 발생할 것으로 예상되는 현금흐름은 시장의 장기평균성장률을 초과하지 않는 범위 내에서 추정하였으며, 할인율은 관련된 현금창출단위 집단의 고유위험을 반영한 할인율입니다. 연결회사는 사용가치를 고려하여 손상 검사를 수행하였으며, 그 결과 각각의 현금창출단위 집단의 장부가액이 회수가능액을 초과하지 않는 것으로 결정되었습니다. 이에 연결회사가 당기 중 영업권에 대해 손상차손을인식한 금액은 없습니다.

11. 투자부동산 (연결)

(1) 당기와 전기 중 연결회사의 투자부동산 변동내역은 다음과 같습니다.

투자부동산에 대한 세부 정보 공시

당기

(단위 : 천, USD)

		토지	건물	투자부동산 합계
투자부동산의 변동				
투자부동산의 변동	기초 투자부동산	71,486	15,595	87,081
	취득/자본적지출	0	538	538
	대체(주1)	0	0	0
	상각	0	(1,080)	(1,080)
	기타	(8,782)	(1,878)	(10,660)
	기말 투자부동산	62,704	13,175	75,879

전기

(단위 : 천, USD)

		토지	건물	투자부동산 합계
투자부동산의 변동				

투자부동산의 변동	기초 투자부동산	72,734	19,844	92,578
	취득/자본적지출	0	846	846
	대체(주1)	0	(3,733)	(3,733)
	상각	0	(1,084)	(1,084)
	기타	(1,248)	(278)	(1,526)
	기말 투자부동산	71,486	15,595	87,081

(주1) 전기 중 계약의 변경으로 임대면적이 변동됨에 따라 투자부동산으로 분류하던 사용권자산을 리스자산으로 대체하였습니다.

투자부동산에 대한 세부 정보 공시, 총액

당기

(단위 : 천, USD)

	투자부동산					
	토지			건물		
	장부금액		장부금액 합계	장부금액		장부금액 합계
	취득원가	상각누계액		취득원가	상각누계액	
기말 투자부동산	62,704	0	62,704	18,195	(5,020)	13,175

전기

(단위 : 천, USD)

	투자부동산					
	토지			건물		
	장부금액		장부금액 합계	장부금액		장부금액 합계
	취득원가	상각누계액		취득원가	상각누계액	
기말 투자부동산	71,486	0	71,486	20,175	(4,580)	15,595

투자부동산에 대한 합계 정보 공시, 총액

당기

(단위 : 천, USD)

	취득원가	상각누계액	장부금액 합계
기말 투자부동산	80,899	(5,020)	75,879

전기

(단위 : 천, USD)

	취득원가	상각누계액	장부금액 합계
기말 투자부동산	91,661	(4,580)	87,081

(2) 연결회사가 보유한 투자부동산에서 발생한 당기 임대수익은 USD 3,348천(전기 : USD 4,008천)입니다.

투자부동산에서 발생한 임대수익

당기

(단위 : 천, USD)

	공시금액
투자부동산에서 발생한 임대수익	3,348

전기

(단위 : 천, USD)

	공시금액
투자부동산에서 발생한 임대수익	4,008

(3) 당기말 현재 투자부동산의 공정가치는 다음과 같습니다.

투자부동산 기타 공시

(단위 : 천, USD)

				기말 투자부동산
측정 전체	공정가치	투자부동산	토지	77,513
			건물	14,732
		투자부동산 합계		92,245

투자부동산의 공정가치 평가는 독립된 평가인에 의해 수행되었으며, 연결회사는 투자부동산 최초 인식 시 수행한 공정가치 평가 이후 공정가치 변동이 중요하지 않은 것으로 판단하고 있습니다. 한편, 투자부동산의 공정가치는 가치평가방법에 사용된 투입변수에 기초하여 수준 3으로 분류하고 있습니다. 공정가치 측정에 사용된 가치평가방법은 개별평가법, 거래사례비교법, 수익환원법 등입니다.

12. 관계기업투자 (연결)

(1) 보고기간종료일 현재 연결회사의 지분법을 적용하는 관계기업의 투자현황은 다음과 같습니다.

관계기업에 대한 공시

당기

	전체 관계기업 투자금액		
	관계기업		
	Ainstein AI, Inc (주1)	프레스토라이트아시아 (주)	두산신기술투자조합1호 (주2)
업종	전자감지장치 제조업 등	전동기 및 발전기 등 제조업	기타 금융 투자업
소재지	미국	한국	한국
결산일	2024-12-31	2024-12-31	2024-12-31
지분율	0.0909	0.3231	0.1980

전기

	전체 관계기업 투자금액		
	관계기업		
	Ainstein AI, Inc (주1)	프레스토라이트아시아 (주)	두산신기술투자조합1호 (주2)
업종	전자감지장치 제조업 등	전동기 및 발전기 등 제조업	기타 금융 투자업
소재지	미국	한국	한국
결산일	2023-12-31	2023-12-31	2023-12-31
지분율	0.0909	0.3231	0.0000

(주1) 연결회사는 Ainstein AI, Inc의 이사회 의사결정권을 가지므로 유의적인 영향력을 행사할 수

있는 것으로 판단하고 있습니다.

(주2) 연결회사는 당기 중 두산신기술투자조합1호의 지분을 19.80% 취득하였습니다. 연결회사는 두산신기술투자조합1호의 조합원총회 의사결정권을 가지므로 유의적인 영향력을 행사할 수 있는 것으로 판단하고 있습니다.

(2) 보고기간종료일 현재 연결회사의 지분법을 적용하는 관계기업의 내역은 다음과 같습니다.

지분법을 적용하는 관계기업의 내역
당기 (단위 : 천, USD)

			지분율	취득가액	장부가액	지분해당 순자산가액
전체 관계기업 투자 금액	관계기업	Ainstein AI, Inc.	0.0909	2,000	1,991	113
		프레스토라이트아시아(주)	0.3231	2,467	2,616	2,616
		두산신기술투자조합 1호	0.1980	2,558	2,267	2,267
전체 관계기업 투자금액 합계				7,025	6,874	4,996

전기 (단위 : 천, USD)

			지분율	취득가액	장부가액	지분해당 순자산가액
전체 관계기업 투자 금액	관계기업	Ainstein AI, Inc.	0.0909	2,000	1,892	87
		프레스토라이트아시아(주)	0.3231	2,467	2,822	2,822
		두산신기술투자조합 1호	0.0000	0	0	0
전체 관계기업 투자금액 합계				4,467	4,714	2,909

(3) 당기 및 전기 중 연결회사의 지분법적용 관계기업투자의 장부금액 변동은 다음과 같습니다.

지분법적용 관계기업투자의 변동내역
당기 (단위 : 천, USD)

			기초	취득	지분법손익	지분법자본변동	기타	기말
전체 관계기업 투자금 액	관계기업	Ainstein AI, Inc	1,892	0	99	0	0	1,991
		프레스토라이트아시아 (주)	2,822	0	152	0	(358)	2,616
		두산신기술투자조합 1호	0	2,558	(314)	23	0	2,267
		전체 관계기업 투자금액 합계			4,714	2,558	(63)	23

전기 (단위 : 천, USD)

			기초	취득	지분법손익	지분법자본변동	기타	기말
전체 관계기업 투자금 액	관계기업	Ainstein AI, Inc	1,859	0	33	0	0	1,892
		프레스토라이트아시아 (주)	2,478	0	382	0	(38)	2,822
		두산신기술투자조합 1호	0	0	0	0	0	0
		전체 관계기업 투자금액 합계			4,337	0	415	0

(4) 보고기간종료일 현재 연결회사의 지분법적용 관계기업에 대한 요약재무정보는 다음과 같습니다

.
관계기업의 요약 재무정보

(단위 : 천, USD)

			자산총액	부채총액	매출액	당기순이익(손실)	총포괄손익
전체 관계기업 투자 금액	관계기업	Ainstein AI, Inc	6,090	4,844	5,615	(205)	(205)
		프레스토라이트아시 아(주)	10,681	2,583	12,226	471	471
		두산신기술투자조합 1호	11,169	0	4	(1,587)	(1,587)

13. 리스 (연결)

(1) 당기와 전기 중 연결회사의 사용권자산 변동내역은 다음과 같습니다.

사용권자산에 대한 양적 정보 공시

당기

(단위 : 천, USD)

	자산						자산 합계
	사용권 자산						
	토지	건물	기계장치	차량운반구	공구와기구	비품	
기초 사용권 자산	3,736	104,361	7,211	6,770	2	2,680	124,760
취득	0	33,014	2,432	4,340	0	677	40,463
사업결합	4,430	302	40	24	0	0	4,796
감가상각	(139)	(28,169)	(2,866)	(5,018)	(1)	(1,519)	(37,712)
대체(주1)	24	0	0	0	0	0	24
기타	(554)	(8,235)	(22)	(686)	0	(66)	(9,563)
기말 사용권 자산	7,497	101,273	6,795	5,430	1	1,772	122,768

전기

(단위 : 천, USD)

	자산						자산 합계
	사용권자산						
	토지	건물	기계장치	차량운반구	공구와기구	비품	
기초 사용권 자산	4,288	90,321	5,776	6,151	6	2,075	108,617
취득	0	39,220	3,940	5,485	0	1,721	50,366
사업결합	0	0	0	0	0	0	0
감가상각	(467)	(26,737)	(2,518)	(4,243)	(4)	(1,133)	(35,102)
대체(주1)	0	3,733	0	0	0	0	3,733
기타	(85)	(2,176)	13	(623)	0	17	(2,854)
기말 사용권 자산	3,736	104,361	7,211	6,770	2	2,680	124,760

(주1) 전기 중 계약의 변경으로 임대면적이 변동 됨에 따라 투자부동산으로 분류하던 사용권자산을 리스자산으로 대체하였습니다.

사용권자산에 대한 세부 정보 공시, 총액

당기

(단위 : 천, USD)

자산																		
사용권자산																		
토지			건물			기계장치			차량운반구			공구와 기구			비품			
장부금액		장부금액 합계	장부금액		장부금액 합계	장부금액		장부금액 합계	장부금액		장부금액 합계	장부금액		장부금액 합계	장부금액		장부금액 합계	
취득원가	감가상각누계액		취득원가	감가상각누계액		취득원가	감가상각누계액		취득원가	감가상각누계액		취득원가	감가상각누계액		취득원가	감가상각누계액		
기말 사용권자산	8,170	(673)	7,497	180,389	(79,116)	101,273	13,904	(7,109)	6,795	15,564	(10,134)	5,430	14	(13)	1	5,300	(3,528)	1,772

전기

(단위 : 천, USD)

자산																	
사용권자산																	
토지		건물		기계장치		차량운반구		공구와 기구		비품							
장부금액		장부금액		장부금액		장부금액		장부금액		장부금액		장부금액		장부금액			
취득원가	감가상각누계액	취득원가	감가상각누계액	취득원가	감가상각누계액	취득원가	감가상각누계액	취득원가	감가상각누계액	취득원가	감가상각누계액	취득원가	감가상각누계액	취득원가	감가상각누계액		
기말 사용권자산	4,334 (598)	3,736 167,332 (62,911)	104,361 11,294 (4,083)	7,211 15,725 (8,955)	6,770 16 (14)	2 5,697 (3,017)	2,680										

사용권자산에 대한 합계 정보 공시, 총액

당기

(단위 : 천, USD)

	취득원가	감가상각누계액	장부금액 합계
기말 사용권자산	223,341	(100,573)	122,768

전기

(단위 : 천, USD)

	취득원가	감가상각누계액	장부금액 합계
기말 사용권자산	204,398	(79,638)	124,760

(2) 당기와 전기 중 리스부채의 변동내역은 다음과 같습니다.

리스부채에 대한 양적 정보 공시

당기

(단위 : 천, USD)

	공시금액
기초 리스부채	129,036
사업결합	418
리스료의 지급	(41,687)
리스자산의 취득	39,917
이자비용	6,139
리스계약의 해지	(6,583)
환율변동차이	(3,261)
기말 리스부채	123,979

전기

(단위 : 천, USD)

	공시금액
기초 리스부채	115,551
사업결합	0
리스료의 지급	(40,682)
리스자산의 취득	50,400
이자비용	5,868
리스계약의 해지	(1,277)
환율변동차이	(824)
기말 리스부채	129,036

(3) 당기와 전기 중 연결회사의 계정과목별 사용권자산 상각내역은 다음과 같습니다.

리스 관련 비용

당기

(단위 : 천, USD)

		리스자산 감가상각비
기능별 항목	제조원가	19,194

	판매비와관리비	18,518
기능별 항목	합계	37,712

전기

(단위 : 천, USD)

		리스자산 감가상각비
기능별 항목	제조원가	17,559
	판매비와관리비	17,543
기능별 항목	합계	35,102

(4) 당기말 연결회사의 리스부채 만기는 다음과 같습니다.

금융리스부채의 만기분석 공시

(단위 : 천, USD)

		리스부채
합계 구간	1년 이내	39,445
	2년 이하	30,874
	5년 이하	53,503
	5년 초과	13,882
합계 구간	합계	137,704

(5) 당기와 전기 중 연결회사의 사용권자산에 포함되지 않는 단기리스 및 소액자산리스에서 발생한 비용은 다음과 같습니다.

연결회사의 리스자산에 포함되지 않는 단기리스 및 소액자산리스

당기

(단위 : 천, USD)

		단기리스 및 소액자산리스에서 발생한 비용
기능별 항목	제조원가	281
	판매비와관리비	5,215
기능별 항목	합계	5,496

전기

(단위 : 천, USD)

		단기리스 및 소액자산리스에서 발생한 비용
기능별 항목	제조원가	505
	판매비와관리비	4,328
기능별 항목	합계	4,833

(6) 당기와 전기 중 리스의 총 현금유출은 다음과 같습니다.

리스의 현금유출

당기

(단위 : 천, USD)

	공시금액	
리스부채		41,687

단기리스 및 소액자산리스료	5,496
합 계	47,183

전기

(단위 : 천, USD)

	공시금액
리스부채	40,682
단기리스 및 소액자산리스료	4,833
합 계	45,515

14. 매입채무 및 기타채무 (연결)

보고기간종료일 현재 매입채무 및 기타채무의 내역은 다음과 같습니다.

매입채무 및 기타채무

당기

(단위 : 천, USD)

		공시금액
매입채무 및 기타유동채무		
매입채무 및 기타유동채무	매입채무	642,702
	미지급금	96,080
	미지급비용	440,400
	합계	1,179,182
매입채무 및 기타비유동채무		
매입채무 및 기타비유동채무	미지급금	125
	미지급비용	7,168
	임대보증금	4,352
	합계	11,645

전기

(단위 : 천, USD)

		공시금액
매입채무 및 기타유동채무		
매입채무 및 기타유동채무	매입채무	895,350
	미지급금	97,938
	미지급비용	394,300
	합계	1,387,588
매입채무 및 기타비유동채무		
매입채무 및 기타비유동채무	미지급금	21
	미지급비용	4,491
	임대보증금	4,532
	합계	9,044

15. 사채 및 차입금 (연결)

(1) 보고기간종료일 현재 연결회사의 사채 내역은 다음과 같습니다.

사채에 대한 세부 정보

단기

(단위 : 천, USD)

	사모사채
사채	50,000
기준이자율	SOFR
기준이자율 조정	0.0105
차감: 사채할인발행차금	(365)
차감 계	49,635

전기

(단위 : 천, USD)

	사모사채
사채	0
기준이자율	0
기준이자율 조정	0.0000
차감: 사채할인발행차금	0
차감 계	0

(2) 보고기간종료일 현재 연결회사의 차입금 내역은 다음과 같습니다.

1) 단기차입금

단기차입금에 대한 세부 정보

단기

(단위 : 천, USD)

	차입금명칭										
	단기차입금										
	거래상대방										거래상대방 합계
	SB China	Woori China	CSOB(주1)	SB China	Yes/Sundaram(주2)	Hana Bank	Kookmin Bank	Woori	Agricultural(주1)	Agricultural(주1)	
면이자율	0.0270	0.0270		0.0280	0.0000			0.0503	0.0355	0.0375	
기준이자율			EURIBOR			6M MOR	CD 3M				
기준이자율 조정			0.0150			0.0176	0.0155				
단기차입금	13,692	4,979	16,420	4,792	2,263	20,408	13,605	6,803	1,369	959	85,290

전기

(단위 : 천, USD)

	차입금명칭										
	단기차입금										
	거래상대방										거래상대방 합계
	SB China	Woori China	CSOB(주1)	SB China	Yes/Sundaram(주2)	Hana Bank	Kookmin Bank	Woori	Agricultural(주1)	Agricultural(주1)	
면이자율	0.0330			0.0330							
기준이자율			EURIBOR								
기준이자율 조정			0.0150								
단기차입금	21,038		17,470	9,946							48,454

(주1) 동 차입금과 관련하여 담보를 제공하고 있습니다(주석 34 참조).

(주2) 연결회사는 Dealer financing 계약에 따라 Dealer의 채무불이행에 대해 금융기관에 보증을 제공하고 있습니다. 이에 따라 매출채권 제각요건을 충족하지 못하여 인식하는 차입금입니다.

2) 장기차입금

장기차입금에 대한 세부 정보 공시

단기

(단위 : 천, USD)

	차입금명칭
--	-------

	장기차입금								
	거래상대방								
	미국의 다수기관 투 자자 및 은행(주1)	CSOB(주1)	Mizuho Bank	NongHyup Bank(주 1)	Shinhan Bank Japan	Shinhan Bank(주1)	Shinhan Bank Japan(주1)	미국의 다수기관 투 자자 및 은행(주1)	거래상대방 합계
명목금액	727,221	102,627	27,211	27,211	0	34,014	2,547	180,000	1,100,831
연이자율					0.0000				
기준이자율	3M SOFR	EURIBOR	CD91D	3M MOR		CD 3M	Japan ST Prime Lending Rate	3M SOFR	
기준이자율 조정	0.02000	0.01500	0.01500	0.01880		0.01800	0.01450	0.01500	
차감: 현재가치할인 차금									(11,183)
차감 계									1,089,648
차감: 유동성 대체									(34,467)
합 계									1,055,181

전기

(단위 : 천, USD)

	차입금명칭								
	장기차입금								
	거래상대방								
	미국의 다수기관 투 자자 및 은행(주1)	CSOB(주1)	Mizuho Bank	NongHyup Bank(주 1)	Shinhan Bank Japan	Shinhan Bank(주1)	Shinhan Bank Japan(주1)	미국의 다수기관 투 자자 및 은행(주1)	거래상대방 합계
명목금액	735,125	71,334	31,022	31,022	13,495		2,831		884,829
연이자율					0.0328				
기준이자율	3 Month SOFR	EURIBOR	CD91D	3M MOR			Japan ST Prime Lending Rate		
기준이자율 조정	0.02500	0.01500	0.01500	0.01880			(0.00575)		
차감: 현재가치할인 차금									(12,642)
차감 계									872,187
차감: 유동성 대체									(21,995)
합 계									850,192

(주1) 동 차입금과 관련하여 담보를 제공하고 있습니다(주석 34 참조).

16. 판매후리스부채 (연결)

(1) 보고기간 종료일 현재 연결회사의 판매후리스부채의 내역은 다음과 같습니다

판매후리스부채에 대한 공시

당기

(단위 : 천, USD)

		연이자율	판매후리스부채 명목 금액	차감 : 유동성대체	판매후리스부채
차입처	HSBC	0.07	27,537		
	Investec	0.07	3,072		
	CMF	0.07	1,036		
	Lombard	0.07	13,637		
차입처 합계			45,282	(12,470)	32,812

전기

(단위 : 천, USD)

		연이자율	판매후리스부채 명목 금액	차감 : 유동성대체	판매후리스부채
차입처	HSBC	0.07	28,801		
	Investec	0.07	4,085		

	CMF	0.07	1,977		
	Lombard	0.07	16,556		
차입처 합계			51,419	(13,393)	38,026

17. 순확정급여부채 (연결)

(1) 보고기간종료일 현재 연결회사의 연결재무상태표에 인식된 순확정급여부채금액은 다음과 같습니다.

순확정급여부채(자산)에 대한 공시

당기

(단위 : 천, USD)

	공시금액
확정급여채무의 현재가치	429,388
사외적립자산의 공정가치	(341,030)
자산인식상한효과	4,351
연결재무상태표 상 부채	104,006
연결재무상태표 상 자산	11,297

전기

(단위 : 천, USD)

	공시금액
확정급여채무의 현재가치	452,775
사외적립자산의 공정가치	(349,689)
자산인식상한효과	1,708
연결재무상태표 상 부채	112,044
연결재무상태표 상 자산	7,250

(2) 당기와 전기 중 연결회사의 손익계산서에 반영된 확정급여제도 관련 퇴직급여의 구성요소는 다음과 같습니다.

당기손익에 포함되는 퇴직급여비용

당기

(단위 : 천, USD)

	공시금액
당기근무원가	14,408
과거근무원가 및 정산으로 인한 손익	(11,944)
순이자비용	5,122
합 계	7,586

전기

(단위 : 천, USD)

	공시금액
당기근무원가	14,661
과거근무원가 및 정산으로 인한 손익	(52,041)
순이자비용	7,491
합 계	(29,889)

(3) 당기와 전기 중 연결회사는 확정급여제도 관련 퇴직급여를 아래와 같이 분류하고있습니다.

퇴직급여비용의 분류

당기

(단위 : 천, USD)

		퇴직급여비용, 확정급여제도
기능별 항목	매출원가	6,531
	판매비와 일반관리비	1,027
	연구개발비 등	28
기능별 항목 합계		7,586

전기

(단위 : 천, USD)

		퇴직급여비용, 확정급여제도
기능별 항목	매출원가	9,576
	판매비와 일반관리비	(39,625)
	연구개발비 등	160
기능별 항목 합계		(29,889)

확정급여제도와 관련하여 비용으로 인식한 금액은 당기 USD 25,130천 (전기: USD 24,392천)입니다.

확정급여제도 공시

당기

(단위 : 천, USD)

	공시금액
퇴직급여비용, 확정급여제도	25,130

전기

(단위 : 천, USD)

	공시금액
퇴직급여비용, 확정급여제도	24,392

(4) 당기와 전기 중 연결회사의 확정급여채무와 사외적립자산의 변동내역은 다음과 같습니다.

순확정급여채무(자산)의 변동

당기

(단위 : 천, USD)

		확정급여채무의 현재가치	사외적립자산
기초 순확정급여부채(자산)		452,775	(347,981)
당기근무원가		14,408	
과거근무원가 및 정산으로 인한 손익		(11,944)	
이자비용(기대수익)		21,365	(16,243)
확정급여채무의 재측정요소			
확정급여채무의 재측정요소	인구통계적가정의 변동에서 발생하는 보험수리적손실(이익), 순 확정급	28	

	여부채(자산)		
	재무적가정의 변동으로 인한 보험수리적손익	(27,674)	
	기타사항에 의한 효과	5,704	
	사외적립자산의 재측정요소		18,160
사용자의 기여금			(16,732)
가입자 기여금		88	(88)
급여지급액		(26,410)	25,526
관계사 전입(전출) 등		444	(237)
사업결합		9,114	(9,695)
기타		(352)	
환율차이		(8,158)	7,968
자산인식상한효과			2,643
기말 순확정급여부채(자산)		429,388	(336,679)

전기

(단위 : 천, USD)

		확정급여채무의 현재가치	사외적립자산
기초 순확정급여부채(자산)		478,103	(304,501)
당기근무원가		14,661	
과거근무원가 및 정산으로 인한 손익		(52,041)	
이자비용(기대수익)		22,379	(14,888)
확정급여채무의 재측정요소			
확정급여채무의 재측정요소	인구통계적가정의 변동에서 발생하는 보험수리적손실(이익), 순 확정급여부채(자산)	(9,821)	
	재무적가정의 변동으로 인한 보험수리적손익	17,441	
	기타사항에 의한 효과	8,912	
	사외적립자산의 재측정요소		(14,690)
사용자의 기여금			(40,784)
가입자 기여금		792	(792)
급여지급액		(29,143)	27,016
관계사 전입(전출) 등		762	(186)
사업결합			0
기타			
환율차이		730	(864)
자산인식상한효과			1,708

기말 순확정급여부채(자산)	452,775	(347,981)
----------------	---------	-----------

당기 중 사외적립자산의 실제 수익은 USD (-)1,917천 (전기: USD 29,578천)입니다. 한편, 확정급여 제도와 관련하여 2025년도에 납입할 것으로 예상되는 사용자기여금의 합리적인 추정치는 USD 18,534천입니다.

사외적립자산의 실제 수익과 다음 연차보고기간 동안에 납부할 것으로 예상되는 기여금에 대한 추정치에 대한 공시

당기 (단위 : 천, USD)

	공시금액
사외적립자산의 실제 수익	(1,917)
다음 연차보고기간 동안에 납부할 것으로 예상되는 기여금에 대한 추정치	18,534

전기 (단위 : 천, USD)

	공시금액
사외적립자산의 실제 수익	29,578
다음 연차보고기간 동안에 납부할 것으로 예상되는 기여금에 대한 추정치	33,089

(5) 당기와 전기 중 연결회사가 사용한 주요 보험수리적 가정은 다음과 같습니다.

보험수리적 평가를 위해 사용된 주요 가정

당기

	하위범위	상위범위
할인율	0.0280	0.0570
미래임금상승률	0.0300	0.0450

전기

	하위범위	상위범위
할인율	0.0350	0.0540
미래임금상승률	0.0200	0.0450

(6) 보고기간종료일 현재 연결회사의 사외적립자산의 구성내역은 다음과 같습니다.

사외적립자산의 공정가치에 대한 공시

당기 (단위 : 천, USD)

	공시금액
지분증권	44,031
채무증권	221,035
기타	75,964
자산인식상한효과	(4,351)
사외적립자산, 공정가치	336,679

전기 (단위 : 천, USD)

	공시금액
지분증권	56,563
채무증권	224,373
기타	68,753
자산인식상한효과	(1,708)
사외적립자산, 공정가치	347,981

(7) 보고기간종료일 현재 주요 가정의 변동에 따른 확정급여채무의 민감도 분석은 다음과 같습니다.

보험수리적가정의 민감도분석에 대한 공시

당기

(단위 : 천, USD)

	할인율에 대한 보험수리적 가정	미래임금상승률에 대한 보험수리적 가정
1%p 증가	0.0100	0.0100
증가로 인한 확정급여부채의 증가(감소)	(42,491)	4,653
증가로 인한 확정급여부채의 변동률	(0.0990)	0.0108
1%p 감소	0.0100	0.0100
감소로 인한 확정급여채무의 증가(감소)	51,513	(4,294)
감소로 인한 확정급여부채의 변동률	0.1200	(0.0100)

전기

(단위 : 천, USD)

	할인율에 대한 보험수리적 가정	미래임금상승률에 대한 보험수리적 가정
1%p 증가	0.0100	0.0100
증가로 인한 확정급여부채의 증가(감소)	(77,391)	17,812
증가로 인한 확정급여부채의 변동률	(0.1709)	0.0393
1%p 감소	0.0100	0.0100
감소로 인한 확정급여채무의 증가(감소)	33,663	(36,644)
감소로 인한 확정급여부채의 변동률	0.0743	(0.0809)

(8) 보고기간종료일 현재 연결실체의 미래 예상퇴직급여의 현금흐름은 다음과 같습니다.

확정급여채무의 만기구성에 대한 정보의 공시

(단위 : 천, USD)

	1년 이내	1년 초과 2년 이내	2년 초과 5년 이내	5년 초과 10년 이내	10년 초과	합계 구간 합계
지급액	26,821	38,014	84,231	144,946	714,303	1,008,315

(9) 보고기간종료일 현재 연결회사 확정급여채무의 가중평균만기는 11년입니다.

확정급여채무의 만기구성에 대한 정보의 공시

	가중범위
확정급여채무의 가중평균만기	11년

18. 총당부채 (연결)

연결회사는 품질보증, 교환환불, 하자보수 및 그에 따른 사후 서비스 등으로 인하여 향후 부담할 것으로 예상되는 비용을 보증기간 또는 하자보수기간 및 과거 경험율 등을 기초로 추정하여 총당부채로 계상하고 있습니다.

당기와 전기 중 연결회사의 주요 총당부채 변동내역은 다음과 같습니다.

기타총당부채에 대한 공시

당기

(단위 : 천, USD)

		기초	사업결합	증가	감소	기타	당기말
총당부채	판매보증총당부채	151,408	478	71,940	(81,801)	(3,074)	138,951
	제품총당부채	23,661	0	6,071	(9,037)	0	20,695
	소송총당부채	1,457	0	299	(1,065)	(2)	689
	구조조정총당부채	768	0	2,712	0	(181)	3,299
	기타	912	0	1,473	(411)	(94)	1,880
총당부채 합계		178,206	478	82,495	(92,314)	(3,351)	165,514

전기

(단위 : 천, USD)

		기초	사업결합	증가	감소	기타	당기말
총당부채	판매보증총당부채	152,704	0	65,487	(67,480)	697	151,408
	제품총당부채	25,445	0	6,385	(8,169)	0	23,661
	소송총당부채	1,114	0	761	(308)	(110)	1,457
	구조조정총당부채	833	0	0	(54)	(11)	768
	기타	1,571	0	527	(1,385)	199	912
총당부채 합계		181,667	0	73,160	(77,396)	775	178,206

총당부채의 유동성 분류

당기

(단위 : 천, USD)

	공시금액
유동 판매보증총당부채	77,317
비유동 판매보증총당부채	61,634
유동 제품보증총당부채	4,100
비유동 제품보증총당부채	16,595
유동 소송총당부채	689
비유동 소송총당부채	0
유동 구조조정총당부채	3,299
비유동 구조조정총당부채	0
유동 기타총당부채	242

비유동 기타총당부채	1,638
유동총당부채	85,647
비유동총당부채	79,867

전기

(단위 : 천, USD)

	공시금액
유동 판매보증총당부채	87,462
비유동 판매보증총당부채	63,946
유동 제품보증총당부채	4,530
비유동 제품보증총당부채	19,131
유동 소송총당부채	1,457
비유동 소송총당부채	0
유동 구조조정총당부채	768
비유동 구조조정총당부채	0
유동 기타총당부채	481
비유동 기타총당부채	431
유동총당부채	94,698
비유동총당부채	83,508

19. 자본금 및 자본잉여금 (연결)

지배기업이 발행할 주식의 총 수는 400,000,000주이고, 발행한 주식수는 보통주식 100,249,166주이며, 1주당 액면금액은 500원 입니다. 한편, 보고기간 종료일 현재 지배기업의 발행주식 중 자기주식 1,484,015주는 상법에 의하여 의결권이 제한되어 있습니다.

주식의 분류에 대한 공시

	보통주
수권주식수	400,000,000
총 발행주식수	100,249,166
주당 액면가액	500
자기주식수	1,484,015
각 종류별 주식에 부여된 권리, 우선권 및 제한사항	자기주식 1,484,015주는 상법에 의하여 의결권이 제한되어 있습니다.

당기와 전기 중 자본금 및 자본잉여금의 변동내역은 다음과 같습니다.

자본을 구성하는 적립금에 대한 공시

당기

(단위 : 천, USD)

	자본금	주식발행초과금	기타자본잉여금	자본 합계
기초 자본금	43,096			43,096
기말 자본금	43,096			43,096
기초 자본잉여금		1,657,374	(177,878)	1,479,496

이익잉여금 전입				
기말 자본잉여금		1,657,374	(177,878)	1,479,496

전기

(단위 : 천, USD)

	자본금	주식발행초과금	기타자본잉여금	자본 합계
기초 자본금	43,096			43,096
기말 자본금	43,096			43,096
기초 자본잉여금		2,432,749	(177,878)	2,254,871
이익잉여금 전입		(775,375)		(775,375)
기말 자본잉여금		1,657,374	(177,878)	1,479,496

20. 주식기준보상 (연결)

(1) 연결회사는 이사회 결의에 의거해서 연결회사의 임원에게 주식기준보상을 부여했으며, 그 주요 내용은 다음과 같습니다.

주식기준보상약정의 조건에 대한 공시

	약정내용
기준주식	기명식 보통주식
부여대상	이사회 결의 및 부여 시점의 재임임원
부여일	2022년 03월 08일(제1차), 2023년 03월 02일(제2차), 2024년 4월 29일(제3차)
부여방법	자기주식 교부, 주식가치 연동현금
행사가격	0원
가득조건	부여 후, 2년 이상 근무 (근무산정기준 : 1월 1일)
가득기준	부여연도의 1월 1일 ~ 부여연도 + 2년 12월 31일까지, 일할 계산
지급방법	부여연도 + 3년 초 지급

(2) 당기말과 전기말 현재 부여한 주식결제형 주식기준보상은 다음과 같습니다.

주식결제형 주식기준보상

당기

	주식결제형
기초 잔여주	96,490
부여	60,467
취소	(2,778)
기말 잔여주	154,179

전기

	주식결제형
기초 잔여주	33,117

부여	67,107
취소	(3,734)
기말 잔여주	96,490

(3) 당기말과 전기말 현재 부여한 현금결제형 주식기준보상은 다음과 같습니다.

현금결제형 주식기준보상

당기

	현금결제형
기초 잔여주	81,268
부여(주1)	55,585
취소	(28,079)
기말 잔여주	108,774

전기

	현금결제형
기초 잔여주	29,044
부여(주1)	60,601
취소	(8,377)
기말 잔여주	81,268

(주1) 최상위지배기업의 주식가치 연동현금으로 부여되는 2,754주가 포함되어 있습니다.

21. 기타자본항목 (연결)

보고기간종료일 현재 연결회사의 기타자본항목의 구성내역은 다음과 같습니다.

기타자본구성요소

당기

(단위 : 천, USD)

	공시금액
기타자본조정	7,700
현물출자 (주1)	(186,108)
자기주식 (주2),(주3)	(47,279)
주식기준보상거래(주2)	2,635
합 계	(223,052)

전기

(단위 : 천, USD)

	공시금액
기타자본조정	7,700
현물출자 (주1)	(186,108)
자기주식 (주2),(주3)	(3,012)
주식기준보상거래(주2)	1,214
합 계	(180,206)

(주1) 전기 이전에 두산엔진이 보유한 종속기업투자주식을 현물출자 받았으며, 감소한 비지배지분 장부금액과의 차이가 기타자본항목으로 인식되었습니다.

(주2) 당기말 현재 발행 주식 중 156,957주는 연결회사가 주식기준보상의 결제를 위하여 보유하고 있습니다.

(주3) 당기말 현재 발행 주식 중 1,327,058주는 주주가치 증대를 위하여 취득하여 보유하고 있습니다.

22. 기타포괄손익누계액 (연결)

당기와 전기 중 연결회사의 기타포괄손익누계액의 변동내역은 다음과 같습니다.

기타포괄손익누계액
당기 (단위 : 천, USD)

	자본					자본 합계
	기타포괄손익누계액					
	해외사업환산손익	파생상품평가손익	유형자산 재평가이익	기타포괄손익-공정 가치 측정 지분상품 평가손익	지분법 자본변동	
기초	(262,341)	213	14,811	109	0	(247,208)
증가(감소)	(177,977)	(3,704)	1	(109)	23	(181,766)
기말	(440,318)	(3,491)	14,812	0	23	(428,974)

전기 (단위 : 천, USD)

	자본					자본 합계
	기타포괄손익누계액					
	해외사업환산손익	파생상품평가손익	유형자산 재평가이익	기타포괄손익-공정 가치 측정 지분상품 평가손익	지분법 자본변동	
기초	(330,538)	294	11,087	541	0	(318,616)
증가(감소)	68,197	(81)	3,724	(432)	0	71,408
기말	(262,341)	213	14,811	109	0	(247,208)

23. 이익잉여금 (연결)

(1) 보고기간종료일 현재 연결회사의 이익잉여금 세부내역은 다음과 같습니다.

이익잉여금
당기 (단위 : 천, USD)

	공시금액
법정적립금	22,566
미처분이익잉여금	3,797,007
합 계	3,819,573

전기 (단위 : 천, USD)

	공시금액
법정적립금	22,566
미처분이익잉여금	3,500,538

합 계	3,523,104
-----	-----------

(2) 당기와 전기 중 연결회사의 이익잉여금 변동내역은 다음과 같습니다.

이익잉여금 변동내역

당기

(단위 : 천, USD)

	공시금액
기초이익잉여금	3,523,104
연결당기순이익	413,029
순확정급여부채의재측정요소	1,130
기타포괄손익-공정가치 측정 지분상품 처분에 따른 이익잉여금 대체	109
이익잉여금 전입	0
배당금지급	(117,799)
기말이익잉여금	3,819,573

전기

(단위 : 천, USD)

	공시금액
기초이익잉여금	2,164,467
연결당기순이익	705,892
순확정급여부채의재측정요소	(2,818)
기타포괄손익-공정가치 측정 지분상품 처분에 따른 이익잉여금 대체	432
이익잉여금 전입	775,375
배당금지급	(120,244)
기말이익잉여금	3,523,104

24. 부문별 정보 (연결)

(1) 당기말 현재 연결회사의 영업부문의 구성 및 주요 제품은 다음과 같습니다.

기업의 영업부문에 대한 공시

	기업 전체 총계	
	영업부문	
	Construction Equipment	유압기기
주요제품	Compact (Skid Steer Loader, Compact Track Loader, Mini Excavator), Portable Power, Material Handling	유압기기(주행모터, 선회모터, 메인펌프, 메인 컨트롤 밸브)

(2) 당기와 전기중 연결회사의 부문별 손익에 대한 정보는 다음과 같습니다.

기업의 부문별 손익

(단위 : 천, USD)

		기업 전체 총계					기업 전체 총계 합계
		영업부문		중요한 조정사항			
		부문		부문		부문 합계	
		보고부문		보고부문			
		Construction Equipment		Construction Equipment			
		유압기기	부문 합계	유압기기	부문 합계		
매출액	6,236,981	32,868	6,269,849	0	(544)	(544)	6,269,305
영업이익(손실)	640,473	(1,028)	639,445			(578)	638,867
당기순이익(손실)	414,408	(934)	413,474			(445)	413,029

2) 전기는 두산밥캣 단일의 영업부문으로 구성되어 있습니다.

(3) 보고기간종료일 현재 연결회사의 부문별 자산과 부채에 대한 정보는 다음과 같습니다.

기업의 부문별 자산과 부채

(단위 : 천, USD)

	기업 전체 총계						기업 전체 총계 합계
	영업부문			연결조정사항			
	부문		부문 합계	부문		부문 합계	
	보고부문			보고부문			
	Construction Equipment	유압기기		Construction Equipment	유압기기		
자산	7,956,677	213,484	8,170,161			(357)	8,169,804
부채	(3,432,873)	(47,284)	(3,480,157)			492	(3,479,665)

2) 전기는 두산밥캣 단일의 영업부문으로 구성되어 있습니다.

(4) 당기와 전기 중 연결회사의 지역별 비유동자산 정보는 다음과 같습니다.

지역별 비유동 자산

당기

(단위 : 천, USD)

		비유동자산(주1)
지역	North America	1,384,329
	Europe, Middle East & Africa	606,593
	Asia, Latin America & Oceania	417,790
지역 합계		2,408,712

전기

(단위 : 천, USD)

		비유동자산(주1)
지역	North America	1,275,807
	Europe, Middle East & Africa	651,141
	Asia, Latin America & Oceania	344,092
지역 합계		2,271,040

(주1) 지역별 비유동자산은 자산의 소재국가를 기초로 작성되었으며, 유형자산, 투자부동산, 리스자산 및 무형자산(영업권 제외) 금액의 합계입니다. 연결회사는 현금창출단위집단을 두산밥캣 및 두산모트롤로 분류하며, 당기말 현재 해당 현금창출단위집단에서 각각 USD 2,579,570천 및 USD 12,643천의 영업권을 인식하고 있습니다.

현금창출단위의 비유동자산 정보에 대한 공시

(단위 : 천, USD)

			비유동자산
부문	보고부문	Construction Equipment	2,579,570
		유압기기	12,643

25. 수익 (연결)

(1) 당기와 전기 중 연결회사의 매출액 구성내역은 다음과 같습니다.

고객과의 계약에서 생기는 수익의 구분에 대한 공시

당기

(단위 : 천, USD)

	한 시점에 이전하는 재 화나 서비스	기간에 걸쳐 이전하는 재화나 서비스	재화나 용역의 이전 시 기 합계
1. 고객과의 계약에서 생기는 수익			
제품/상품매출			6,161,992
기타매출			34,116
소 계	6,161,992	34,116	6,196,108
2. 고객과의 계약 외 수 익			
임대매출 등			73,197
합 계			6,269,305

전기

(단위 : 천, USD)

	한 시점에 이전하는 재 화나 서비스	기간에 걸쳐 이전하는 재화나 서비스	재화나 용역의 이전 시 기 합계
1. 고객과의 계약에서 생기는 수익			
제품/상품매출			7,379,761
기타매출			24,420
소 계	7,379,761	24,420	7,404,181
2. 고객과의 계약 외 수 익			
임대매출 등			71,560
합 계			7,475,741

(2) 당기와 전기 중 연결회사의 주요 제품별 매출액 정보는 다음과 같습니다.

제품별 매출에 대한 공시

당기

(단위 : 천, USD)

		매출액
제품별	Compact	4,879,449
	Portable Power	331,544
	Material Handling	1,025,988
	유압기기	32,324
제품별 합계		6,269,305

전기

(단위 : 천, USD)

		매출액
제품별	Compact	5,762,725
	Portable Power	392,504
	Material Handling	1,320,512
	유압기기	0
제품별 합계		7,475,741

(3) 당기와 전기 중 연결회사의 지역별 매출액 정보는 다음과 같습니다.

지역에 대한 공시

당기

(단위 : 천, USD)

		매출액
지역	North America	4,644,319
	Europe, Middle East & Africa	958,156
	Asia, Latin America & Oceania	666,830
지역 합계		6,269,305

전기

(단위 : 천, USD)

		매출액
지역	North America	5,561,434
	Europe, Middle East & Africa	1,209,736
	Asia, Latin America & Oceania	704,571
지역 합계		7,475,741

(4) 당기와 전기 중 연결회사의 수익의 10% 이상을 차지하는 단일 외부고객은 없습니다.

26. 계약자산과 계약부채 (연결)

보고기간종료일 현재 고객과의 계약에서 생기는 수취채권, 계약자산 및 계약부채는 다음과 같습니다.

계약자산과 계약부채에 대한 공시

당기

(단위 : 천, USD)

	공시금액
매출채권 및 기타채권에 포함된 수취채권	335,462
계약부채(주1)	550,266

전기

(단위 : 천, USD)

	공시금액
매출채권 및 기타채권에 포함된 수취채권	421,578
계약부채(주1)	462,611

(주1) 계약부채는 매입채무 및 기타채무, 기타유동부채 및 기타비유동부채에 포함되어 있습니다.

계약부채는 기간에 걸쳐 이행하는 보증 등을 위해 고객으로부터 선수취한 금액으로 고객에게 재화나 용역을 이전함에 따라 수익으로 대체됩니다.

계약부채 중 기간에 걸쳐 이행하여 당기 중 수익으로 인식한 금액은 USD 30,777천(전기: USD 22,337천)입니다.

기간에 걸쳐 이행하여 당기 중 수익으로 인식한 금액

당기

(단위 : 천, USD)

	공시금액
기간에 걸쳐 이행하여 당기 중 수익으로 인식한 금액	30,777

전기

(단위 : 천, USD)

	공시금액
기간에 걸쳐 이행하여 당기 중 수익으로 인식한 금액	22,337

27. 비용의 성격별 분류 (연결)

당기와 전기 중 연결회사의 비용의 성격별 분류는 다음과 같습니다.

비용의 성격별 분류 공시

당기

(단위 : 천, USD)

	공시금액
재고자산 매입액(원재료 및 상품)	3,511,705
재고자산의 변동	82,771
종업원급여	719,818
감가상각비 및 기타상각비	199,799
기타비용	1,116,345
성격별 비용 합계	5,630,438

전기

(단위 : 천, USD)

	공시금액
재고자산 매입액(원재료 및 상품)	4,352,047
재고자산의 변동	(104,165)
종업원급여	702,255

감가상각비 및 기타상각비	190,194
기타비용	1,270,687
성격별 비용 합계	6,411,018

28. 판매비와 관리비 (연결)

당기와 전기 중 연결회사의 판매비와 관리비의 내역은 다음과 같습니다.

판매비와관리비에 대한 공시

당기

(단위 : 천, USD)

		공시금액
판매비와관리비		820,949
판매비와관리비	급여	244,499
	퇴직급여	3,499
	복리후생비	42,443
	임차료	12,761
	감가상각비	23,399
	투자부동산감가상각비	1,080
	무형자산상각비	13,787
	경상개발비	156,075
	광고선전비	76,784
	제수수료	129,865
	대손상각비	856
	보험료	10,233
	기타(주1)	105,668

전기

(단위 : 천, USD)

		공시금액
판매비와관리비		755,801
판매비와관리비	급여	237,473
	퇴직급여	(36,899)
	복리후생비	38,362
	임차료	11,210
	감가상각비	22,596
	투자부동산감가상각비	1,084
	무형자산상각비	11,355
	경상개발비	152,762
	광고선전비	76,540
	제수수료	108,347
	대손상각비	3,929
	보험료	9,551

	기타(주1)	119,491
--	--------	---------

(주1) 주식보상비용이 포함되어 있습니다.

29. 금융수익 및 금융비용 (연결)

당기와 전기 중 연결회사의 금융수익 및 금융비용의 내역은 다음과 같습니다.

금융수익 및 금융비용

당기

(단위 : 천, USD)

		공시금액
금융수익		158,924
금융수익	이자수익	49,341
	외환차익	50,528
	외화환산이익	58,671
	파생상품거래이익	384
금융비용		(180,193)
금융비용	이자비용	(78,549)
	외환차손	(35,054)
	외화환산손실	(60,703)
	파생상품평가손실	(864)
	차입금상환손실	(1,606)
	금융보증비용	(231)
	기타금융비용	(3,186)
합 계		(21,269)

전기

(단위 : 천, USD)

		공시금액
금융수익		87,998
금융수익	이자수익	29,705
	외환차익	48,015
	외화환산이익	10,225
	파생상품거래이익	53
금융비용		(158,253)
금융비용	이자비용	(86,122)
	외환차손	(37,724)
	외화환산손실	(29,973)
	파생상품평가손실	0
	차입금상환손실	(1,699)
	금융보증비용	(96)
	기타금융비용	(2,639)
합 계		(70,255)

30. 기타영업외수익 및 기타영업외비용 (연결)

당기와 전기 중 연결회사의 기타영업외수익 및 기타영업외비용의 내역은 다음과 같습니다.

기타영업외수익 및 기타영업외비용

당기

(단위 : 천, USD)

		공시금액
기타영업외수익		1,999
기타영업외수익	유형자산처분이익	149
	매각예정비유동자산처분이익	0
	잡이익 등	1,850
기타영업외비용		(34,159)
기타영업외비용	매출채권처분손실	(7,326)
	기타의대손상각비	(142)
	유형자산처분손실	(269)
	무형자산처분손실	(547)
	유형자산손상차손	(306)
	무형자산손상차손	(9,520)
	기부금	(11,516)
	종속회사처분손실	0
	매각예정비유동자산처분손실	0
	잡손실 등	(4,533)
합 계		(32,160)

전기

(단위 : 천, USD)

		공시금액
기타영업외수익		2,402
기타영업외수익	유형자산처분이익	82
	매각예정비유동자산처분이익	161
	잡이익 등	2,159
기타영업외비용		(34,169)
기타영업외비용	매출채권처분손실	(8,354)
	기타의대손상각비	1
	유형자산처분손실	(133)
	무형자산처분손실	0
	유형자산손상차손	(161)
	무형자산손상차손	(7,348)
	기부금	(15,086)
	종속회사처분손실	(972)
	매각예정비유동자산처분손실	(249)
	잡손실 등	(1,867)

합 계	(31,767)
-----	----------

31. 법인세비용 (연결)

(1) 당기와 전기 중 연결회사의 법인세비용으로 반영된 당기법인세 및 이연법인세의 내역은 다음과 같습니다.

법인세비용(수익)의 주요 구성요소

당기

(단위 : 천, USD)

	공시금액
당기법인세 부담액	206,076
이연법인세 변동액	(22,677)
사업결합으로 인한 이연법인세	(4,142)
소 계	179,257
자본에 가감된 법인세	(4,768)
기타	(2,143)
법인세비용	172,346

전기

(단위 : 천, USD)

	공시금액
당기법인세 부담액	270,891
이연법인세 변동액	(12,616)
사업결합으로 인한 이연법인세	0
소 계	258,275
자본에 가감된 법인세	(2,051)
기타	999
법인세비용	257,223

(2) 이연법인세자산과 부채는 당기법인세자산과 당기법인세부채를 상계할 수 있는 법적 권한이 있고, 동일한 과세당국과 관련되어 있을 때 상계되며, 당기와 전기 중 연결회사의 이연법인세자산과 부채의 변동은 다음과 같습니다.

일시적차이, 미사용 세무상 결손금과 미사용 세액공제에 대한 공시

당기

(단위 : 천, USD)

			기초 이연법인세부채 (자산)	증감	사업결합	기말 이연법인세부채 (자산)
일시적차이, 미사용 세무상 결손금과 미 사용 세액공제	일시적차이	순확정급여부채(자산)	(24,096)	247	376	(23,473)
		유형자산	53,032	(3,127)	(1,063)	48,842
		연구및인력개발준비 금	(43,051)	(25,876)	0	(68,927)
		무형자산	387,274	5,708	(130)	392,852
		충당부채	(45,501)	(1,833)	0	(47,334)
		재고자산	(18,448)	(2,847)	(553)	(21,848)
		기타일시적차이	(65,754)	2,300	(2,772)	(66,226)
		연결조정	4,264	2,751	0	7,015

일시적차이, 미사용 세무상 결손금과 미사용 세액공제 합계	247,720	(22,677)	(4,142)	220,901
---------------------------------	---------	----------	---------	---------

전기

(단위 : 천, USD)

			기초 이연법인세부채 (자산)	증감	사업결합	기말 이연법인세부채 (자산)
일시적차이, 미사용 세무상 결손금과 미 사용 세액공제	일시적차이	순확정급여부채(자산)	(43,829)	19,733	0	(24,096)
		유형자산	40,123	12,909	0	53,032
		연구및인력개발준비 금	(7,356)	(35,695)	0	(43,051)
		무형자산	381,594	5,680	0	387,274
		충당부채	(42,561)	(2,940)	0	(45,501)
		재고자산	(12,081)	(6,367)	0	(18,448)
		기타일시적차이	(70,544)	4,790	0	(65,754)
		연결조정	14,990	(10,726)	0	4,264
일시적차이, 미사용 세무상 결손금과 미사용 세액공제 합계			260,336	(12,616)	0	247,720

(3) 보고기간종료일 현재 연결회사가 이연법인세자산(부채)으로 인식하지 않은 차감할 일시적차이, 세무상결손금 및 세액공제 이월액은 다음과 같습니다.

이연법인세자산으로 인식되지 않은 차감할 일시적차이, 세무상결손금 및 미사용세액공제의 내역
당기

(단위 : 천, USD)

	공시금액
이월결손금	8,646
이월기부금	0
일시적차이	55,799
세액공제	18,304

전기

(단위 : 천, USD)

	공시금액
이월결손금	9,411
이월기부금	4,665
일시적차이	79,901
세액공제	17,671

이연법인세자산(부채)에 대한 미래 실현가능성은 일시적 차이가 실현되는 기간동안 과세소득을 창출할 수 있는 기업의 능력, 전반적인 경제환경과 산업에 대한 전망 등 다양한 요소들에 달려 있습니다. 연결회사는 주기적으로 이러한 사항들을 검토하고 있습니다.

(4) 보고기간종료일 현재 연결회사의 투자자산 및 지분과 관련하여 이연법인세자산(부채)으로 인식되지 않은 일시적차이는 다음과 같습니다.

투자자산 및 지분과 관련하여 이연법인세자산(부채)으로 인식되지 않은 일시적차이

당기

(단위 : 천, USD)

	공시금액
종속기업 등	(2,090,014)

전기

(단위 : 천, USD)

	공시금액
종속기업 등	(2,061,032)

(5) 당기 및 전기 중 연결회사의 법인세비용 차감 전 순이익과 법인세비용(이익)간의 관계는 다음과 같습니다.

회계이익에 적용세율을 곱하여 산출한 금액에 대한 조정

당기

(단위 : 천, USD)

		공시금액
법인세비용 차감 전 순이익		585,375
각 나라의 국내법인세율로 계산된 법인세비용		263,808
조정사항		
조정사항	비일시적차이	(122,266)
	이연법인세 미인식효과	(1,105)
	세액공제	(11,323)
	법인세 추납액	(1,630)
	세율 변경으로 인한 법인세효과	(346)
	기타법인세효과	45,208
법인세비용		172,346
평균유효세율(법인세비용/법인세비용차감전순이익)		0.2940

전기

(단위 : 천, USD)

		공시금액
법인세비용 차감 전 순이익		963,115
각 나라의 국내법인세율로 계산된 법인세비용		304,029
조정사항		
조정사항	비일시적차이	(39,067)
	이연법인세 미인식효과	(17,943)
	세액공제	(11,648)
	법인세 추납액	(4,834)
	세율 변경으로 인한 법인세효과	191
	기타법인세효과	26,495
법인세비용		257,223
평균유효세율(법인세비용/법인세비용차감전순이익)		0.2670

보고기간종료일 현재 연결회사의 법정세율은 12.5%부터 30.0%까지 과세관청에 따라 다르게 적용되었습니다.

법정세율

	하위범위	상위범위
--	------	------

법정세율	0.1250	0.3000
------	--------	--------

(6) 필라2 법인세의 영향

필라2 법인세의 영향

(단위 : 천, USD)

	공시금액
실무적으로 결정될 수 있는 잠재적인 법인세효과 의 금액에 대한 설명	필라2 법률에 따라 연결회사는 각 구성기업이 속 해 있는 관할국별 GloBE 유효세율과 최저한세율 15%의 차액에 대하여 추가 세액을 납부해야 합니 다. 아일랜드의 종속기업 Geith International Limited 및 Doosan Bobcat EMEA s.r.o.의 고정 사업장을 제외하고, 연결실체 내의 모든 기업은 해당 국가의 GloBE 유효세율이 15%를 초과하고 있습니다. 이로 인해 당기에 인식할 필라2 법인세 비용은 USD 13천이며, 관련된 이연법인세 자산 부채의 인식 및 공시에 대해서는 예외규정을 적용 하였습니다.
필라2 법인세 비용	13

32. 주당이익 (연결)

(1) 기본주당순이익

기본주당순이익은 연결회사의 지배기업 소유주지분 보통주 당기순이익을 자기주식 등을 제외한 가
중평균유통보통주식수로 나누어 산정하였습니다.

1) 당기와 전기 중 지배기업 소유주지분의 기본주당순이익은 다음과 같습니다.

주당이익

당기

	공시금액
지배기업 소유주지분 당기순이익(단위: USD)	413,029,440
가중평균유통보통주식수(단위: 주)	99,819,306
기본주당순이익(단위: USD)	4.14

전기

	공시금액
지배기업 소유주지분 당기순이익(단위: USD)	705,892,351
가중평균유통보통주식수(단위: 주)	100,165,871
기본주당순이익(단위: USD)	7.05

2) 당기와 전기의 가중평균유통보통주식수의 산정내역은 다음과 같습니다.

가중평균유통보통주식수의 산정내역

당기

	공시금액
기초유통보통주식수(단위: 주)	100,152,676
자기주식(단위: 주)	(333,370)
가중평균유통보통주식수(단위: 주)	99,819,306

전기

	공시금액
기초유통보통주식수(단위: 주)	100,216,049
자기주식(단위: 주)	(50,178)
가중평균유통보통주식수(단위: 주)	100,165,871

(2) 희석주당순이익

희석주당순이익은 모든 희석성 잠재적보통주가 보통주로 전환되었다고 가정하여 조정한 가중평균 유통보통주식수를 적용하여 산정하고 있으며, 연결회사의 지배회사 소유주지분 보통주 희석당기순 이익을 가중평균희석증권주식수로 나누어 산정하였습니다.

1) 당기와 전기 중 지배기업 소유주지분에 대한 희석주당순손익은 다음과 같습니다.

희석주당이익

당기

	공시금액
지배기업 소유주지분 당기순이익(단위: USD)	413,029,440
조정 후 가중평균유통보통주식수(단위: 주)	99,901,828
희석주당순이익(단위: USD)	4.13

전기

	공시금액
지배기업 소유주지분 당기순이익(단위: USD)	705,892,351
조정 후 가중평균유통보통주식수(단위: 주)	100,206,370
희석주당순이익(단위: USD)	7.04

2) 당기와 전기 중 희석주당순이익 계산을 위한 조정 후 가중평균유통보통주식수의 산정내역은 다음과 같습니다.

조정 후 가중평균유통보통주식수의 산정내역

당기

	공시금액
조정 전 가중평균유통보통주식수(단위: 주)	99,819,306
양도제한조건부주식(단위: 주)	82,522
조정 후 가중평균유통보통주식수(단위: 주)	99,901,828

전기

	공시금액
--	------

조정 전 가중평균유통보통주식수(단위: 주)	100,165,871
양도제한조건부주식(단위: 주)	40,499
조정 후 가중평균유통보통주식수(단위: 주)	100,206,370

3) 보고기간종료일 현재 잠재적보통주의 내역은 다음과 같습니다.

잠재적보통주의 내역

당기

	공시금액
양도제한조건부주식(단위: 주)	154,179

전기

	공시금액
양도제한조건부주식(단위: 주)	96,490

33. 우발채무와 약정사항 (연결)

(1) 소송사건

법적소송우발부채에 대한 공시

	우발부채
	법적소송우발부채
	법적소송우발부채의 분류
	피소(피고)
의무의 성격에 대한 기술, 우발부채	보고기간말 현재 연결회사는 제조물 책임 클레임을 포함하여 피소되어 계류 중인 소송사건이 수건 진행 중에 있습니다. 자원의 유출가능성이 높은 소송 사건에 대해 충당부채로 설정하고 있으며(주석 18), 그 외의 소송사건은 소송의 결과에 대해 신뢰성 있게 추정할 수 없으며, 자원의 유출금액 및 시기가 불확실하며 연결재무제표에 미치는 영향이 중요하지 않을 것으로 예측하고 있습니다.

(2) 지급보증

보고기간말 현재 연결회사와 관련된 지급보증내역은 다음과 같습니다.

보증 관련 우발부채, 비 PF 우발부채에 대한 공시

(단위 : 천, USD)

				피보증회사	지급보증 제공액
지급보증의 구분	제공한 지급보증	전체 종속기업	Doosan Bobcat North America, Inc. 등	최종 고객 등	104,517
			Doosan Bobcat EMEA s.r.o. 등	최종 고객 등	5

		두산밥캣코리아㈜ 등	최종 고객 등	23,459
	전체 종속기업	합계		127,981

지배기업은 종속기업인 Doosan Bobcat North America, Inc.와 Doosan Bobcat EMEA s.r.o가 결
한 Supply Chain Financing 약정에 대해 USD 130,000천의 지급보증을 제공하고 있습니다.

보증 관련 우발부채, 특수관계거래에 대한 공시

(단위 : 천, USD)

	지급보증의 구분
	제공한 지급보증
	전체 특수관계자
	특수관계자
지급보증에 대한 비고(설명)	지배기업은 종속기업인 Doosan Bobcat North America, Inc.와 Doosan Bobcat EMEA s.r.o가 체결한 Supply Chain Financing 약정에 대해 USD 130,000천의 지급보증을 제공하고 있습니다.
보증회사	지배기업
피보증회사	Doosan Bobcat North America, Inc.와 Doosan Bobcat EMEA s.r.o
지급보증 제공액	130,000

2) 당기말 현재 연결회사가 제공받은 지급보증은 다음과 같습니다.

연결회사가 제공받은 지급보증내역

(단위 : 천, USD)

			보증회사	보증금액
지급보증의 구분	보증종류	계약 및 하자(주1)	자본재공제조합	1,163
		이행보증	서울보증보험	806
		금융보증	우리은행	51,000
		외화이행성보증	우리은행	1,274
		외화이행성보증	신한은행	637
		지급보증	CSOB	4,965
		지급보증	Unicredit	3,120
		기타보증	기타보증처	1,757
지급보증의 구분 합계				64,722

(주1) 당기말 현재 연결회사가 보유하고 있는 해당 조합의 지분이 담보로 제공되어있습니다.

(3) 약정사항

약정에 대한 공시

(단위 : 천, USD)

약정사항

	여신한도약정			Supply Chain Financing 약정	기타 약정사항		
	일반대출 및 당좌차 월 등 한도대출	포괄여신	외상매출채권담보대 출		투자약정	임대차약정 사항	연대채무
약정에 대한 설명	당기말 현재 연결회 사는 금융기관 등과 일반대출 및 당좌차 월 등 USD 1,324,952천의 한도 대출 약정을 체결하 고 있습니다.	당기말 현재 연결회 사는 금융기관 등과 USD 59,401천의 포 괄여신 약정을 체결 하고 있습니다.	당기말 현재 연결회 사는 금융기관 등과 USD 29,932천의 외 상매출채권담보대출 약정을 체결하고 있 습니다.	연결회사는 Supply Chain Financing 계 약을 체결하고 있습 니다(주석 4.1.3 참조).	당기말 현재 연결회 사는 두산신기술투자 조합1호와 총 투자약 정액 USD 13,605천 의 계약을 체결하고 있으며, 당기말 현재 잔여 투자약정금액은 USD 11,048천입니다 .	연결회사는 두산프라 퍼티(주)와 체결한 분 당두산타워 임차계약 을 2021년 1월 해지 하고, 동 일자로 두산 밥캣코리아(주), 두산 (주), 두산에너빌리티 (주) 및 현대두산인프 라코어(주)(구, 두산인 프라코어(주))가 공동 으로 5년간의 임대차 계약을 체결하였습니 다. 2022년 12월 31일 현대두산인프라 코어(주)가 임대차계약 에서 탈퇴함에 따라 관련 지위 및 권리의 무는 두산에너빌리티 (주)가 승계하였습니다 . 한편, 특정 조건이 충족되지 않는 경우 본 건 임대차계약은 동일한 조건으로 5년 간 1차례 연장됩니다. 연결회사의 종속기업 인 두산밥캣코리아(주) 는 부동산을 임차한 뒤 이를 전대하는 사 업을 공동으로 수행 하기로 하였으며, 해 당 비율 내에서 책임 임차사로서의 임대의 무를 연대하여 부담 합니다. 연결회사는 9.7%의 임차비용 내 에서 약정의 자산에 대한 권리와 부채에 대한 의무를 보유하 는 공동영업으로 회 계처리 하고 있습니 다. 또한, 자가사용분 을 제외한 부분에 해 당하는 만큼 임대수 익에 대한 권리가 있	연결회사는 전기 이 전에 사업결합과 관 련하여 (주)두산과 두 산산업차량 주식회사 (현, 두산밥캣코리아 주식회사)의 분할 전 금융 및 영업부채에 대한 연대채무를 승 계하였으며, 당기말 현재 관련 자산의 유 출 가능성이 낮을 것 으로 판단하고 있습 니다.

						으며 비용을 부담합니다. 한편, 두산밥캣코리아(주)는 2024년 1월 1일자로 두산산업차량주식회사에 흡수합병되었으며, 동 일자로 두산산업차량주식회사는 두산밥캣코리아(주)로 사명을 변경하였습니다.	
약정 금액	1,324,952	59,401	29,932		13,605		
약정 잔액					11,048		

34. 담보제공자산 (연결)

당기말 현재 연결회사의 담보제공자산 내역은 다음과 같습니다.

담보로 제공된 자산에 대한 공시

(단위 : 천, USD)

	Doosan Bobcat North America, Inc.	Doosan Bobcat EMEA s.r.o.	두산밥캣코리아 주식회사 등	두산모트롤
약정내용	차입금 및 한도대출 약정	차입금 및 한도대출 약정	차입금 및 한도대출 약정	차입금 약정
약정한도금액	1,930,875	207,990	77,378	9,130
담보제공자산	Doosan Bobcat North America, Inc. 주식전체 및 Doosan Bobcat North America, Inc.의 주요 유·무형자산 등	매출채권 및 재고자산 등	유형자산 등	유형자산
담보가액	2,538,821	326,091	106,680	20,805
차입금 명목금액	907,221	119,047	63,773	9,130

35. 특수관계자와의 거래 (연결)

보고기간종료일 현재 연결회사의 특수관계자 내역은 다음과 같습니다.

(1) 특수관계의 성격

특수관계의 성격

	회사명
최상위지배기업	(주)두산
지배기업	두산에너빌리티(주)

관계기업	Ainstein AI, Inc., 프레스토라이트아시아주, 두산 신기술투자조합1호
기타특수관계자	Doosan Digital Innovation America, LLC, (주)오 리콤, 두산경영연구원(주), 두산큐백스(주), (주)분당 두산타워위탁관리부동산투자회사 등

(2) 당기와 전기 중 연결회사와 특수관계자간 중요한 거래 내역은 다음과 같습니다.

특수관계자거래에 대한 공시

당기

(단위 : 천, USD)

				특수관계자거래				
				매출	기타수익	매입	기타비용	투자부동산 및 유형 자산의 매입
전체 특수관계자	특수관계자	최상위지배기업	㈜두산	4,380	0	0	41,493	1,611
		상위지배기업	두산에너지빌리티㈜	60	0	0	2	0
		관계기업	Ainstein AI, Inc.	0	105	0	0	0
			프레스토라이트아시아 ㈜	24	19	6,366	0	0
		기타특수관계자	Doosan Digital Innovation America, LLC	6	0	0	51,186	2,220
			㈜오리콤	0	0	0	7,076	0
			두산경영연구원(㈜)	0	0	0	1,945	0
			두산큐백스(㈜)	0	0	0	3,759	0
			㈜분당두산타워위탁관 리부동산투자회사	0	0	0	259	0
			그 외 기타	974	0	0	12,699	123
전체 특수관계자 합계			5,444	124	6,366	118,419	3,954	

전기

(단위 : 천, USD)

				특수관계자거래				
				매출	기타수익	매입	기타비용	투자부동산 및 유형 자산의 매입
전체 특수관계자	특수관계자	최상위지배기업	㈜두산	4,356	0	0	34,956	16,250
		상위지배기업	두산에너지빌리티㈜	302	0	0	1	0
		관계기업	Ainstein AI, Inc.	0	0	0	0	0
			프레스토라이트아시아 ㈜	0	33	8,598	0	0
		기타특수관계자	Doosan Digital Innovation America, LLC	5	0	0	44,956	69
			㈜오리콤	0	0	0	5,771	0
			두산경영연구원(㈜)	0	0	0	1,710	0
			두산큐백스㈜	0	0	0	4,542	0
			㈜분당두산타워위탁관 리부동산투자회사	0	0	0	304	0
			그 외 기타	1,001	4	62	8,400	55
전체 특수관계자 합계				5,664	37	8,660	100,640	16,374

특수관계자거래에 대한 공시, 합계

당기

(단위 : 천, USD)

		전체 특수관계자				전체 특수관계자 합 계
		특수관계자				
		최상위 지배기업	상위 지배기업	관계기업	그 밖의 특수관계자	
특수관계자거래						
특수관계자거래	매출	4,380	60	24	980	5,444
	기타수익	0	0	124	0	124
	매입	0	0	6,366	0	6,366
	기타비용	41,493	2	0	76,924	118,419
	투자부동산 및 유무 형자산의 매입	1,611	0	0	2,343	3,954

전기

(단위 : 천, USD)

		전체 특수관계자				전체 특수관계자 합 계
		특수관계자				
		최상위 지배기업	상위 지배기업	관계기업	그 밖의 특수관계자	
특수관계자거래						
특수관계자거래	매출	4,356	302	0	1,006	5,664
	기타수익	0	0	33	4	37
	매입	0	0	8,598	62	8,660
	기타비용	34,956	1	0	65,683	100,640
	투자부동산 및 유무 형 자산의 매입	16,250	0	0	124	16,374

(3) 보고기간종료일 현재 연결회사와 특수관계자간 주요 채권, 채무 내역은 다음과 같습니다.

특수관계자거래의 채권·채무 잔액에 대한 공시

당기

(단위 : 천, USD)

				매출채권	기타채권	매입채무	기타채무	리스부채
전체 특수관계자	특수관계자	최상위지배기업	㈜두산	386	790	0	13,754	0
		상위지배기업	두산에너지솔루션(주)	0	0	0	0	0
		관계기업	Ainstein AI, Inc.	0	1,075	0	0	0
			프레스토라이트아시아 ㈜	0	0	106	0	0
		기타특수관계자	Doosan Digital Innovation America, LLC	1	79	0	4,473	1,570
			㈜오리콤	0	0	0	1,404	0
			두산경영연구원(주)	0	0	0	154	0
			두산큐백스(주)	0	890	0	178	0
			㈜분당두산타워위탁관 리부동산투자회사	0	0	0	0	11,120
			그 외 기타	77	5	0	3,035	0
전체 특수관계자 합계				464	2,839	106	22,998	12,690

전기

(단위 : 천, USD)

				매출채권	기타채권	매입채무	기타채무	리스부채
전체 특수관계자	특수관계자	최상위 지배기업	㈜두산	408	719	0	11,840	0
		상위 지배기업	두산에너지솔루션(주)	48	0	0	271	0
	관계기업		Ainstein AI, Inc.	0	0	0	0	0
			프레스토라이트아시아 ㈜	0	0	239	0	0
	기타특수관계자		Doosan Digital Innovation America,	0	98	0	4,149	1,744

			LLC					
			㈜오리콤	0	0	0	980	0
			두산경영연구원	0	0	0	176	0
			두산큐백스	0	552	0	347	0
			㈜분당두산타워위탁관	0	0	0	0	14,522
			리부동산투자회사					
			그 외 기타	94	452	0	1,527	0
전체 특수관계자 합계				550	1,821	239	19,290	16,266

특수관계자거래의 채권·채무 잔액에 대한 공시, 합계

당기

(단위 : 천, USD)

	전체 특수관계자				전체 특수관계자 합 계
	특수관계자				
	최상위지배기업	상위지배기업	관계기업	기타특수관계자	
매출채권	386	0	0	78	464
기타채권	790	0	1,075	974	2,839
매입채무	0	0	106	0	106
기타채무	13,754	0	0	9,244	22,998
리스부채	0	0	0	12,690	12,690

전기

(단위 : 천, USD)

	전체 특수관계자				전체 특수관계자 합 계
	특수관계자				
	최상위지배기업	상위지배기업	관계기업	기타특수관계자	
매출채권	408	48	0	94	550
기타채권	719	0	0	1,102	1,821
매입채무	0	0	239	0	239
기타채무	11,840	271	0	7,179	19,290
리스부채	0	0	0	16,266	16,266

(4) 당기와 전기 중 특수관계자에 대한 자금거래(지분거래 포함) 내역은 다음과 같습니다.

특수관계자 자금거래에 관한 공시

당기

(단위 : 천, USD)

				배당금의 지급	리스부채의 상환	출자
전체 특수관계자	특수관계자	상위지배기업	두산에너지빌리티㈜	54,319	0	0
		관계기업	두산신기술투자조합 1호	0	0	2,757
		기타특수관계자	Doosan Digital Innovation America, LLC	0	667	0
			㈜분당두산타워위탁 관리부동산투자회사	0	2,004	0
전체 특수관계자 합계				54,319	2,671	2,757

전기

(단위 : 천, USD)

				배당금의 지급	리스부채의 상환	출자
전체 특수관계자	특수관계자	상위지배기업	두산에너지빌리티	58,605	0	0
		관계기업	두산신기술투자조합	0	0	0

			1호			
		기타특수관계자	Doosan Digital Innovation America, LLC	0	577	0
			(주)분당두산타워위탁 관리부동산투자회사	0	2,063	0
전체 특수관계자 합계				58,605	2,640	0

(5) 지배기업은 기업활동의 계획·운영·통제에 대한 중요한 권한과 책임을 가진 등기임원 및 비등기임원을 경영진으로 판단하였으며, 당기와 전기 중 주요 경영진에 대한 보상의 내용은 다음과 같습니다.

주요 경영진에 대한 보상

당기

(단위 : 천, USD)

	공시금액
급여	6,336
주식보상비용	1,879
퇴직급여	771
합 계	8,986

전기

(단위 : 천, USD)

	공시금액
급여	6,875
주식보상비용	973
퇴직급여	746
합 계	8,594

36. 연결현금흐름표 (연결)

(1) 당기와 전기의 영업활동 현금흐름 중 조정 및 영업활동으로 인한 자산부채의변동은 다음과 같습니다.

영업활동현금흐름

당기

(단위 : 천, USD)

		공시금액
합 계		426,210
합 계	법인세비용	172,346
	금융수익	(108,013)
	금융비용	141,721
	퇴직급여(확정급여형)	7,586
	감가상각비	147,035
	투자부동산 감가상각비	1,080
	무형자산상각비	51,684
	유형자산처분이익	(149)

	유형자산처분손실	269
	유형자산손상차손	306
	유형자산손상차손환입	(146)
	무형자산손상차손	9,520
	지분법적용투자이익	63
	장기투자증권평가이익	(1)
	리스계약해지손실	(1)
	매각예정비유동자산처분이익	0
	매각예정비유동자산처분손실	0
	주식보상비용	2,366
	무형자산처분이익	(3)
	무형자산처분손실	547

전기

(단위 : 천, USD)

		공시금액
합 계		504,250
합 계	법인세비용	257,223
	금융수익	(39,930)
	금융비용	117,795
	퇴직급여(확정급여형)	(29,889)
	감가상각비	138,236
	투자부동산 감가상각비	1,084
	무형자산상각비	50,874
	유형자산처분이익	(82)
	유형자산처분손실	133
	유형자산손상차손	161
	유형자산손상차손환입	0
	무형자산손상차손	7,348
	지분법적용투자이익	(415)
	장기투자증권평가이익	(1)
	리스계약해지손실	150
	매각예정비유동자산처분이익	(161)
	매각예정비유동자산처분손실	249
	주식보상비용	0
	무형자산처분이익	0
	무형자산처분손실	1,475

(2) 당기와 전기 중 연결회사의 현금의 유입과 유출이 없는 주요 거래는 다음과 같습니다.

영업활동으로 인한 자산부채의 변동

당기

(단위 : 천, USD)

	공시금액
매출채권 및 기타채권	138,933
재고자산	71,926
기타유동자산	4,696
기타비유동자산	(15,433)
매입채무 및 기타채무	(227,920)
파생상품	(5,426)
충당부채	(14,334)
기타유동부채	(33,168)
퇴직금의 지급(확정급여형)	(26,229)
사외적립자산	8,468
기타비유동부채	34,385
합계	(64,102)

전기

(단위 : 천, USD)

	공시금액
매출채권 및 기타채권	32,510
재고자산	(126,950)
기타유동자산	(13,025)
기타비유동자산	(16,717)
매입채무 및 기타채무	215,655
파생상품	1,009
충당부채	(3,008)
기타유동부채	14,727
퇴직금의 지급(확정급여형)	(27,590)
사외적립자산	(14,745)
기타비유동부채	12,961
합계	74,827

(2) 당기와 전기 중 연결회사의 현금의 유입과 유출이 없는 주요 거래는 다음과 같습니다.

현금의 유입 및 유출이 없는 거래

당기

(단위 : 천, USD)

	공시금액
건설중인자산의 본계정대체	98,224
유형자산의 취득과 관련한 미지급금 증감	(5,679)
무형자산의 취득과 관련한 미지급금 증감	(212)
사용권자산의 취득	40,463

전기

(단위 : 천, USD)

	공시금액
--	------

건설중인자산의 본계정대체	78,602
유형자산의 취득과 관련한 미지급금 증감	7,664
무형자산의 취득과 관련한 미지급금 증감	3,160
사용권자산의 취득	50,367

(3) 당기와 전기의 재무활동에서 생기는 부채의 조정내용은 다음과 같습니다.

재무활동에서 생기는 부채의 조정에 관한 공시

당기

(단위 : 천, USD)

	사채	차입금	판매후리스부채	리스 부채	재무활동에서 생기는 부채 합계
기초	0	920,641	51,419	129,036	1,101,096
사용권자산의 취득	0	0	0	39,917	39,917
현금흐름	49,550	265,072	(5,466)	(35,547)	273,609
외화차이	0	(22,386)	(671)	(3,261)	(26,318)
사업결합	0	10,153	0	418	10,571
기타 비금융변동	85	1,458	0	(6,584)	(5,041)
기말	49,635	1,174,938	45,282	123,979	1,393,834

전기

(단위 : 천, USD)

	사채	차입금	판매후리스부채	리스 부채	재무활동에서 생기는 부채 합계
기초	0	1,015,521	61,034	115,551	1,192,106
사용권자산의 취득	0	0	0	50,400	50,400
현금흐름	0	(99,346)	(12,751)	(40,682)	(152,779)
외화차이	0	204	3,137	(825)	2,516
사업결합	0	0	0	0	0
기타 비금융변동	0	4,262	(1)	4,592	8,853
기말	0	920,641	51,419	129,036	1,101,096

37. 사업결합 (연결)

(1) 연결회사는 2024년 6월 12일 이사회 결의에 따라, 2024년 10월 4일 소시어스웰투시 인베스트먼트 제2호 기업재무안정 주식회사로부터 주식회사 모트롤과 그 종속기업의 지분 100%를 취득하였습니다. 주식회사 모트롤과 그 종속기업은 산업기계에서사용하는 유압 부품을 생산하고 있으며, 주요 제품은 주행모터, 선화모터, 메인펌프, 메인 컨트롤 밸브로, 연결회사는 사업양수의 결과로 제품 포트폴리오 다각화를 통한 시너지 효과를 기대하고 있습니다.

(2) 동 사업결합과 관련하여 거래 상대방에게 지급한 이전대가와 취득일에 연결 재무제표에 인식한 취득 자산 및 인수 부채의 내역은 다음과 같습니다.

사업결합에 대한 세부 정보 공시

(단위 : 천, USD)

		사업결합
I. 이전대가		
I. 이전대가	현금	183,491

II. 식별가능한 자산과 부채로 인식된 금액			
II. 식별가능한 자산과 부채로 인식된 금액	자산		217,162
	자산	현금 및 현금성자산	27,984
		매출채권 및 기타채권	47,201
		재고자산	26,139
		유형자산	81,236
		무형자산(주1)	22,169
		사용권자산	4,796
		기타자산	7,637
		부채	
	부채	매입채무 및 기타채무	24,241
		차입금	10,153
		리스부채	418
		이연법인세부채	7,360
		기타부채	5,583
	식별가능한 순자산의 공정가치		169,407
III. 영업권 (I - II)			14,084

(주1) 주식회사 모트롤의 식별가능한 기술가치 USD 19,399천이 포함되어 있습니다.

사업결합과 관련하여 발생한 취득관련 직접 원가 USD 1,737천은 모두 발생시점에 비용처리 하였습니다. 연결회사는 동 사업결합을 2024년 10월 1일에 발생한 것으로 간주하여 연결재무제표를 작성 하였으며, 주식회사 모트롤과 그 종속기업의 연결대상편입이후 발생한 매출 및 당기순손익은 각 USD 32,324천 및 USD (-)934천 입니다.

취득관련 직접 원가 및 연결대상 편입이후 발생한 매출 및 당기순손익

(단위 : 천, USD)

	공시금액
취득관련원가	1,737
연결대상 편입이후 발생한 매출	32,868
연결대상 편입이후 발생한 당기순손익	(934)

(3) 주식회사 모트롤 및 그 종속기업이 보고기간 개시일부터 연결재무제표 작성대상에 포함되었을 경우, 연결손익계산서에 계상되었을 매출액 및 당기순이익은 다음과 같습니다.

보고기간 개시일부터 연결재무제표 작성대상에 포함되었을 경우 매출액 및 당기순이익

(단위 : 천, USD)

	사업결합
매출액	6,269,305
조정 매출액	120,695
조정 후 매출액	6,390,000
연결당기순이익	413,029

조정 연결당기순이익	(5,816)
조정 후 연결당기순이익	407,213

한편, 주식회사 모트롤은 두산모트롤 주식회사로 사명을 변경하였습니다.

38. 보고기간 후 사건 (연결)

수정을 요하지 않는 보고기간후사건에 대한 공시

	주요한 자사주 거래
수정을 요하지 않는 보고기간후사건의 성격에 대한 기술	지배기업은 주주가치 제고를 위해 2025년 2월 21일 이사회 결의에 따라, 보유중인 자사주를 다음과 같이 이익소각 하였습니다.
자사주 소각일	2025-02-27
주식 수(단위: 주)	4,393,101
금액(단위: 천, USD)	136,169

4. 재무제표

4-1. 재무상태표

재무상태표

제 11 기	2024.12.31 현재
제 10 기	2023.12.31 현재
제 9 기	2022.12.31 현재

(단위 : 천원)

	제11기	제10기	제9기
자산			
유동자산	206,123,104	46,394,937	142,774,863
현금및현금성자산	164,888,019	18,718,485	27,443,519
단기금융상품	-	-	-
매출채권 및 기타채권	39,730,475	26,437,006	115,115,468
당기법인세자산	-	580,021	-
기타유동자산	1,504,610	659,425	215,876
비유동자산	3,821,347,050	3,578,080,680	3,770,622,157
기타비유동채권	49,591,241	30,216,412	41,305,691
종속기업투자	3,727,774,527	3,512,594,738	3,698,137,656
유형자산	13,311,802	14,482,675	12,081,817
무형자산	4,877,833	4,686,215	3,233,728
이연법인세자산	23,608,249	13,974,997	13,767,151
기타비유동자산	2,183,398	2,125,643	2,096,114

자산총계	4,027,470,154	3,624,475,617	3,913,397,020
부채			
유동부채	108,762,737	199,921,523	119,081,886
기타채무	18,061,291	17,614,545	18,130,022
당기법인세부채	16,132,864	-	5,283,954
유동성장기차입금	-	159,885,600	65,265,950
유동리스부채	2,352,644	2,239,029	1,508,427
기타유동부채	72,215,938	20,182,349	28,893,533
비유동부채	531,442,825	434,291,469	791,394,897
장기차입금	514,500,000	386,820,000	736,977,674
순확정급여부채	5,589,442	5,361,371	3,148,116
비유동리스부채	10,170,352	11,893,686	9,603,480
기타비유동부채	234,091	30,216,412	41,665,627
총당부채	948,940	-	-
부채총계	640,205,562	634,212,992	910,476,783
자본			
자본금	50,124,583	50,124,583	50,124,583
자본잉여금	1,718,934,313	1,718,934,313	2,718,934,313
기타자본항목	(65,144,266)	(2,242,740)	(909,234)
이익잉여금	1,683,349,962	1,223,446,469	234,770,575
자본총계	3,387,264,592	2,990,262,625	3,002,920,237
부채와 자본총계	4,027,470,154	3,624,475,617	3,913,397,020

※ 제11기 재무제표는 주주총회 승인전 재무제표입니다. 향후 정기주주총회에서 재무제표 승인 관련 안건이 부결되거나 수정이 발생한 경우 정정보고서를 통해 그 내용 및 사유 등을 반영할 예정입니다.

4-2. 손익계산서

손익계산서

제 11 기 2024.01.01 부터 2024.12.31 까지

제 10 기 2023.01.01 부터 2023.12.31 까지

제 9 기 2022.01.01 부터 2022.12.31 까지

(단위 : 천원)

	제 11 기	제 10 기	제 9 기
매출액	757,507,785	244,736,744	240,163,335
매출원가			
매출총이익	757,507,785	244,736,744	240,163,335
판매비와관리비	64,296,564	59,420,368	54,063,152
영업이익	693,211,221	185,316,376	186,100,183
영업외손익	(36,210,342)	(22,376,668)	(47,668,633)
금융수익	39,974,721	22,435,963	35,055,497

금융비용	102,828,358	39,507,812	76,758,067
기타영업외수익	32,251,549	738,958	24,967
기타영업외비용	5,608,254	6,043,777	5,991,030
법인세비용차감전순이익	657,000,879	162,939,708	138,431,550
법인세비용	35,918,772	16,877,330	24,796,776
당기순이익(손실)	621,082,107	146,062,378	113,634,774
주당이익			
기본주당이익(손실) (단위 : 원)	6,222	1,458	1,134
희석주당이익(손실) (단위 : 원)	6,217	1,458	1,134

※ 제11기 재무제표는 주주총회 승인전 재무제표입니다. 향후 정기주주총회에서 재무제표 승인 관련 안건이 부결되거나 수정이 발생한 경우 정정보고서를 통해 그 내용 및 사유 등을 반영할 예정입니다.

4-3. 포괄손익계산서

포괄손익계산서

제 11 기 2024.01.01 부터 2024.12.31 까지

제 10 기 2023.01.01 부터 2023.12.31 까지

제 9 기 2022.01.01 부터 2022.12.31 까지

(단위 : 천원)

	제 11 기	제 10 기	제 9 기
당기순이익(손실)	621,082,107	146,062,378	113,634,774
기타포괄손익	(982,706)	(2,102,306)	(669,814)
후속적으로 당기손익으로 재분류되지 않는 포괄손익			
확정급여제도의 재측정요소	(982,706)	(2,102,306)	(669,814)
당기총포괄이익	620,099,401	143,960,072	112,964,960

※ 제11기 재무제표는 주주총회 승인전 재무제표입니다. 향후 정기주주총회에서 재무제표 승인 관련 안건이 부결되거나 수정이 발생한 경우 정정보고서를 통해 그 내용 및 사유 등을 반영할 예정입니다.

4-4. 자본변동표

자본변동표

제 11 기 2024.01.01 부터 2024.12.31 까지

제 10 기 2023.01.01 부터 2023.12.31 까지

제 9 기 2022.01.01 부터 2022.12.31 까지

(단위 : 천원)

	자본				
	자본금	자본잉여금	기타자본항목	이익잉여금	자본 합계
2022.01.01 (기초자본)	50,124,583	2,718,939,818	-	302,234,244	3,071,298,645
총포괄손익:					
전기순이익	-	-	-	113,634,774	113,634,774

확정급여제도의 재측정요소	-	-	-	(669,814)	(669,814)
소계:	-	-	-	112,964,960	112,964,960
자본에 직접 반영된 소유주와의 거래:					
연차배당	-	-	-	(120,298,999)	(120,298,999)
중간배당	-	-	-	(60,129,630)	(60,129,630)
자기주식의 취득	-	-	(1,312,157)	-	(1,312,157)
주식보상비용	-	-	402,923	-	402,923
기타 자본잉여금의 변동	-	(5,505)	-	-	(5,505)
소계	-	(5,505)	(909,234)	(180,428,629)	(181,343,368)
2022.12.31(기말자본)	50,124,583	2,718,934,313	(909,234)	234,770,575	3,002,920,237
2023.1.1(기초자본)	50,124,583	2,718,934,313	(909,234)	234,770,575	3,002,920,237
총포괄손익:					
당기순이익	-	-	-	146,062,378	146,062,378
확정급여제도의 재측정요소	-	-	-	(2,102,306)	(2,102,306)
소계:	-	-	-	143,960,072	143,960,072
자본에 직접 반영된 소유주와의 거래:					
주식발행초과금의 이익잉여금 전입	-	(1,000,000,000)	-	1,000,000,000	-
연차배당	-	-	-	(75,162,037)	(75,162,037)
중간배당	-	-	-	(80,122,141)	(80,122,141)
자기주식의 취득	-	-	(2,513,874)	-	(2,513,874)
주식보상비용	-	-	1,180,368	-	1,180,368
소계		(1,000,000,000)	(1,333,506)	844,715,822	(156,617,684)
2023.12.31(기말자본)	50,124,583	1,718,934,313	(2,242,740)	1,223,446,469	2,990,262,625
2024.1.1(기초자본)	50,124,583	1,718,934,313	(2,242,740)	1,223,446,469	2,990,262,625
총포괄손익:					
당기순이익	-	-	-	621,082,107	621,082,107
확정급여제도의 재측정요소	-	-	-	(982,706)	(982,706)
소계:	-	-	-	620,099,401	620,099,401
자본에 직접 반영된 소유주와의 거래:					
주식발행초과금의 이익잉여금 전입	-	-	-	-	-
연차배당	-	-	-	(80,122,141)	(80,122,141)
중간배당	-	-	-	(80,073,767)	(80,073,767)
자기주식의 취득	-	-	(64,845,283)	-	(64,845,283)
주식보상비용	-	-	1,943,757	-	1,943,757
소계	-	-	(62,901,526)	(160,195,907)	(223,097,433)
2024.12.31(기말자본)	50,124,583	1,718,934,313	(65,144,266)	1,683,349,962	3,387,264,592

※ 제11기 재무제표는 주주총회 승인전 재무제표입니다. 향후 정기주주총회에서 재무제표 승인 관련 안건이 부결되거나 수정이 발생한 경우 정정보고서를 통해 그 내용 및 사유 등을 반영할 예정입니다.

4-5. 현금흐름표

현금흐름표

제 11 기 2024.01.01 부터 2024.12.31 까지

제 10 기 2023.01.01 부터 2023.12.31 까지

제 9 기 2022.01.01 부터 2022.12.31 까지

(단위 : 천원)

	제11기	제10기	제9기
영업활동으로 인한 현금흐름	653,703,291	162,816,872	165,782,403
영업활동에서 창출된 현금	(11,284,723)	906,410	(13,842,697)
당기순이익	621,082,107	146,062,378	113,634,773
조정	(618,621,171)	(146,705,106)	(118,212,987)
영업활동으로인한자산·부채의변동	(13,745,659)	1,549,138	(9,264,483)
이자의 수취	3,017,480	2,892,381	5,456,954
이자의 지급	(22,259,781)	(18,814,299)	(4,187,704)
법인세의 납부	(29,123,963)	(21,737,620)	(21,686,150)
배당금의 수취	713,354,278	199,570,000	200,042,000
투자활동현금흐름	(183,957,241)	257,598,065	38,543,023
투자활동으로 인한 현금유입액	65,288,593	286,332,228	113,743,312
단기금융상품의 처분	-	13,532,000	85,000,000
대여금의 감소	-	76,038,000	28,730,000
유형자산의 처분	8,068	12,596	13,312
종속기업투자주식의 처분	65,280,525	196,749,631	-
투자활동으로 인한 현금유출액	(249,245,834)	(28,734,163)	(75,200,289)
단기금융상품의 취득	-	(13,532,000)	(75,000,000)
유형자산의 취득	(250,424)	(562,791)	(167,593)
무형자산의 취득	(731,736)	(2,839,360)	(32,696)
종속기업투자주식의 취득	(248,263,674)	(11,800,012)	-
재무활동으로 인한 현금흐름	(325,130,531)	(429,380,330)	(209,484,618)
재무활동으로 인한 현금유입액	71,840,000	-	-
차입금의 증가	71,840,000	-	-
재무활동으로 인한 현금유출액	(396,970,531)	(429,380,330)	(209,484,618)
배당금의 지급	(160,195,908)	(155,284,178)	(180,428,629)
차입금의 상환	(170,066,000)	(269,804,688)	(26,471,250)
리스부채의 지급	(1,863,340)	(1,777,590)	(1,267,077)
자기주식의 취득	(64,845,283)	(2,513,874)	(1,312,158)
기타재무활동	-	-	(5,504)
현금및현금성자산의 환율변동으로 인한 효과	1,554,015	240,359	(898,906)
현금및현금성자산의증가(감소)	146,169,534	(8,725,034)	(6,058,098)
기초현금및현금성자산	18,718,485	27,443,519	33,501,618
기말현금및현금성자산	164,888,019	18,718,485	27,443,520

※ 제11기 재무제표는 주주총회 승인전 재무제표입니다. 향후 정기주주총회에서 재무제표 승인 관련 안건이 부결되거나 수정이 발생한 경우 정정보고서를 통해 그 내용 및 사유 등을 반영할 예정입니다.

4-6 이익잉여금처분(처리)계산서

이익잉여금처분(처리)계산서

제 11 기	2024년 1월 1일 부터 2024년 12월 31일 까지	제 10 기	2023년 1월 1일 부터 2023년 12월 31일 까지	제 9 기	2022년 1월 1일 부터 2022년 12월 31일 까지
처분예정일	2025년 3월 26일	처분확정일	2024년 3월 25일	처분확정일	2023년 3월 27일

(단위: 천원)

과목	제 11 기	제 10 기	제 9 기
I. 미처분이익잉여금	1,658,287,670	198,384,177	209,708,284
1. 전기이월미처분이익잉여금	1,118,262,036	134,546,246	156,872,953
2. 당기순이익	621,082,107	146,062,378	113,634,774
3. 확정급여제도 재측정요소	(982,706)	(2,102,306)	(669,814)
4. 중간배당	(80,073,767)	(80,122,141)	(60,129,629)
II. 임의적립금 등의 이입액	-	1,000,000,000	-
1. 주식발행초과금	-	1,000,000,000	-
III. 이익잉여금 처분액	(79,012,121)	(80,122,141)	(75,186,875)
1. 이익준비금	-	-	-
2. 배당금			
현금배당			
주당배당금(률) 당기 - 800원(160%)	79,012,121	80,122,141	75,186,875
전기 - 800원(160%)			
전전기 - 750원(150%)			
IV. 차기이월미처분이익잉여금	1,579,275,549	1,118,262,036	134,521,409

※ 제11기 재무제표는 주주총회 승인전 재무제표입니다. 향후 정기주주총회에서 재무제표 승인 관련 안건이 부결되거나 수정이 발생한 경우 정정보고서를 통해 그 내용 및 사유 등을 반영할 예정입니다.

5. 재무제표 주석

제11기 2024년 01월 01일부터 2024년 12월 31일까지

제10기 2023년 01월 01일부터 2023년 12월 31일까지

두산밥캣 주식회사

1. 일반사항

두산밥캣 주식회사(이하 "당사")는 두산인프라코어 주식회사로부터 2014년 4월 25일자로 물적분할하여 설립되었습니다. 당사는 미주, 유럽, 남미 및 아시아 지역 중심의 소형 건설기계 등의 제조 및 판매사업을 영위하는 Doosan Bobcat North America, Inc., Doosan Bobcat EMEA s.r.o., Doosan Bobcat Singapore Pte. Ltd., 두산밥캣코리아 주식회사(구, 두산산업차량 주식회사), 유압기기 등의 제조 및 판매사업을 영위하는 두산모트롤 주식회사를 지배 및 관리하는 것을 주된 사업목적으로 하고 있습니다.

당사는 2016년 11월 18일자로 당사의 주식을 한국증권거래소가 개설한 유가증권시장에 상장하였으며, 설립 이후 수차례의 증자 및 감자 등을 거쳐 당기말 현재 당사의 자본금은 보통주 50,124,583천원입니다.

당기말 현재 주요 주주현황은 다음과 같습니다.

주 주 명	소유주식수(주)	지 분 율(%)
두산에너빌리티주	46,176,250	46.06
자기주식	1,484,015	1.48
기타	52,588,901	52.46
합 계	100,249,166	100.00

2. 중요한 회계정책

다음은 재무제표 작성에 적용된 중요한 회계정책입니다. 이러한 정책은 별도의 언급이 없다면, 표시된 회계기간에 계속적으로 적용됩니다.

2.1 재무제표 작성기준

당사의 재무제표는 '주식회사 등의 외부감사에 관한 법률'에 따라 제정된 한국채택국제회계기준(이하 기업회계기준)에 따라 작성되었습니다.

재무제표는 다음을 제외하고는 역사적 원가에 기초하여 작성하였습니다.

- 특정 금융자산과 금융부채(파생상품 포함)
- 순공정가치로 측정하는 매각예정자산
- 확정급여제도와 공정가치로 측정하는 사외적립자산

한국채택국제회계기준은 재무제표 작성 시 중요한 회계추정의 사용을 허용하고 있으며, 회계정책을 적용함에 있어 경영진의 판단을 요구하고 있습니다. 보다 복잡하고 높은 수준의 판단이 필요한 부분이나 중요한 가정 및 추정이 필요한 부분은 주석 3에서 설명하고 있습니다.

2.1.1 당사가 채택한 제·개정 기준서 및 해석서

당사는 2024년 1월 1일로 개시하는 회계기간부터 다음의 제·개정 기준서 및 해석서를 신규로 적용하였습니다.

(1) 기업회계기준서 제1116호 '리스' 개정 - 판매후리스에서 생기는 리스부채

기업회계기준서 제1116호 '리스' 개정사항은 판매자-리스이용자가 판매후리스 거래에서 생기는 리스부채 측정 시 판매자-리스이용자가 계속 보유하는 사용권에 대해서는 어떠한 차손익도 인식하지 않도록 요구사항을 명확히 하였습니다. 이 개정사항이 재무제표에 미치는 중요한 영향은 없습니다.

(2) 기업회계기준서 제1001호 '재무제표 표시' 개정 - 부채의 유동·비유동 분류

기업회계기준서 제1001호의 개정사항은 부채의 유동·비유동 분류에 대한 다음의 요구사항을 명확히 합니다.

- 1) 결제를 연기할 수 있는 권리의 의미
- 2) 연기할 수 있는 권리가 보고기간말 현재 존재해야 함
- 3) 유동성 분류는 기업의 연기할 권리의 행사 가능성에 영향을 받지 않음
- 4) 기업이 자신의 지분상품을 이전하여 부채를 결제할 수 있는 조건은 그 옵션을 지분상품으로 분류하고 동 옵션을 복합금융상품의 자본 요소로서 부채와 분리하여 인식하는 경우라면, 유동·비유동 분류에 영향을 미치지 않음

또한, 기업이 차입약정으로 인해 발생한 부채를 비유동부채로 분류하고, 결제를 연기할 수 있는 기업의 권리가 보고기간 후 12개월 이내에 약정사항을 준수하는지 여부에 따라 좌우되는 경우 이를 공시해야 합니다.

(3) 기업회계기준서 제1007호 '현금흐름표', 기업회계기준서 제1107호 '금융상품: 공시' 개정 - 공급자금융약정에 대한 정보 공시

기업회계기준서 제1007호 '현금흐름표', 제1107호 '금융상품: 공시'의 개정은 공급자금융약정의 특성을 명확히 하고 그러한 약정에 대한 추가 공시를 요구합니다. 이 개정사항의 공시 요구사항은 재무제표이용자가 공급자금융약정이 기업의 부채와 현금흐름 및 유동성위험의 노출에 미치는 영향을 이해할 수 있도록 도움을 주기 위한 것입니다. 이 개정사항이 당사의 재무제표에 미치는 영향은 없습니다.

2.1.2 회사가 적용하지 않은 제·개정 기준서 및 해석서

제정 또는 공표되었으나 시행일이 도래하지 않아 적용하지 아니한 제·개정 기준서 및 해석서는 다음과 같습니다.

(1) 기업회계기준서 제1021호 '환율변동효과' 개정 - 교환가능성 결여

기업이 다른 통화와의 교환가능성을 평가하는 방법과 교환 가능성 결여 시 현물환율을 결정하는 방법을 명확히 하기 위해 기업회계기준서 제1021호 '환율변동효과'가 개정되었습니다. 또한 이 개정사항은 교환가능성이 결여된 통화가 기업의 재무성과, 재무상태 및 현금흐름에 어떻게 영향을 미치는지 또는 영향을 미칠 것으로 예상되는지를 재무제표 이용자가 이해할 수 있는 정보를 공시하도록 요구합니다.

이 개정사항은 2025년 1월 1일 이후 최초로 시작되는 회계연도부터 적용됩니다. 조기적용이 허용되며 그 사실은 공시되어야 합니다. 이 개정사항을 적용할 때는 당사는비교정보를 재작성하지 않습니다. 이 개정사항은 재무제표에 중요한 영향을 미치지 않을 것으로 예상됩니다.

(2) 기업회계기준서 제1109호 '금융상품' 및 제1107호 '금융상품: 공시' 개정 - 금융상품의 분류 및 측정

금융상품의 분류 및 측정 개정사항은 다음을 포함합니다.

- 1) 결제일에 제거되는 금융부채와 전자지급시스템을 사용하여 결제되는 금융부채를 결제일 전에 제거하기 위한 회계정책 선택(특정 요건이 충족되는 경우)을 도입하는 것을 명확히 함
- 2) ESG 및 유사한 특성이 있는 금융자산의 계약상 현금흐름을 평가하는 방법에 대한 추가적인 지침
- 3) 비소구 특성을 구성하는 것이 무엇인지와 계약상 연계된 금융상품의 특징이 무엇인지를 명확히 함
- 4) 우발특성이 있는 금융상품에 대한 공시사항과 기타포괄손익-공정가치 측정 지분상품에 대한 추가적인 공시 요구사항을 도입

이 개정사항은 2026년 1월 1일 이후 시작하는 회계연도부터 적용됩니다. 조기 적용이 허용되며, 금융자산의 분류 및 이와 관련된 공시사항에 대한 개정사항만을 조기 적용할 수도 있습니다. 이 개정사항은 재무제표에 중요한 영향을 미치지 않을 것으로 예상됩니다.

(3) 한국채택국제회계기준 연차개선 Volume 11

기준서 간 요구사항의 일관성을 제고하고, 불명확한 부분을 명확히 하여, 이해가능성을 개선하고자 한국채택국제회계기준 연차개선 Volume 11이 발표되었습니다.

이 개정사항은 2026년 1월 1일 이후 최초로 시작되는 회계연도부터 적용됩니다. 조기 적용이 허용되며 그 사실은 공시되어야 합니다. 이 개정사항은 재무제표에 중요한영향을 미치지 않을 것으로 예상됩니다.

2.2 회계정책

당기 재무제표의 작성에 적용된 유의적 회계정책과 계산방법은 주석 2.1.1에서 설명하는 제 · 개정 기준서의 적용으로 인한 변경 및 아래 문단에서 설명하는 사항을 제외하고는 전기 재무제표 작성에 적용된 회계정책이나 계산방법과 동일합니다.

2.3 종속기업, 관계기업 및 공동기업투자

당사의 재무제표는 기업회계기준서 제1027호 '별도재무제표'에 따른 별도재무제표로서 지배기업, 공동기업 및 관계기업의 투자자는 투자자산을 피투자자의 보고된 성과와 순자산에 근거하지 않고 직접적인 지분 투자에 근거한 회계처리로 표시한 재무제표입니다. 당사는 종속기업, 공동기업 및 관계기업에 대한 투자자산을 기업회계기준서 제1027호에 따른 원가법으로 회계처리 하고 있습니다. 종속기업, 관계기업 및 공동기업으로부터 수취하는 배당금은 배당에 대한 권리가 확정되는 시점에 당기손익으로 인식하고 있습니다.

당사는 종속기업, 관계기업 및 공동기업투자에 대한 손상차손 인식여부를 기업회계기준서 제1036호 '자산손상' 규정에 따라 판단하고 있습니다. 손상징후가 있는 경우 종속기업, 관계기업 및 공동기업투자의 전체 장부금액을 회수가능액(처분부대원가를 뺀 공정가치와 사용가치 중 큰 금액)과 비교하여 손상검사를 하고 있습니다. 인식된 손상차손은 종속기업, 관계기업 및 공동기업투자의 장부금액의 일부를 구성하는 어떠한 자산(영업권 포함)에도 배분하지 않습니다. 그리고 손상차손의 환입은 기업회계기준서 제1036호에 따라 이러한 투자자산의 회수가능액이 후속적으로 증가하는 만큼 인식하고 있습니다.

2.4 외화 환산

(1) 기능통화와 표시통화

당사는 재무제표에 포함되는 항목들에 대해 각 회사의 영업활동이 이루어지는 주된 경제환경에서의 통화("기능통화")를 이용하여 측정하고 있습니다. 재무제표 작성 시 표시통화는 당사의 기능통화인 대한민국 원화입니다.

(2) 외화거래와 기말잔액의 환산

재무제표 작성에 있어서 기능통화 외의 통화로 이루어진 거래는 거래일의 환율을 적용하여 기록하고 있습니다.

화폐성 외화자산 및 부채는 보고기간말 현재의 기능통화 환율로 환산하고 있습니다.

이에 따라 발생하는 환산차이는 당기손익에 반영하고 있습니다. 다만 해외사업장순투자위험 회피를 위한 항목에서 발생하는 환산차이는 해당 순투자자의 처분시점까지 자본에 직접 반영하고 처분시점에 당기손익에 반영하고 있습니다. 관련 법인세효과 역시 동일하게 자본항목으로 처리하고 있습니다.

한편, 역사적원가로 측정하는 외화표시 비화폐성 항목은 최초 거래 발생일의 환율을, 공정가치로 측정하는 외화표시 비화폐성 항목은 공정가치 측정일의 환율을 적용하여 인식하고 있습니다. 비화폐성 항목의 환산에서 발생하는 손익은 해당 항목의 공정가치 변동으로 인한 손익의 인식항목과 동일하게 기타포괄손익 또는 당기손익으로 인식하고 있습니다.

2.5 매출채권

매출채권은 유의적인 금융요소를 포함하지 않는 경우에는 무조건적인 대가의 금액으로, 유의적인 금융요소를 포함하는 경우에는 공정가치로 최초 인식합니다. 매출채권은 후속적으로 유효이자율법을 적용한 상각후원가에 손실충당금을 차감하여 측정됩니다. (당사의 매출채권 회계처리에 대한 추가적인 사항은 주식 6, 손상에 대한 회계정책은 주식 4.1.2 참조)

2.6 현금 및 현금성자산

현금 및 현금성자산은 보유중인 현금, 요구불예금 및 취득일 현재 확정된 금액의 현금으로 전환이 용이하고, 가치변동의 위험이 경미한 매우 유동적인 단기 투자자산으로 구성되어 있습니다.

2.7 금융자산

(1) 분류

당사는 다음의 측정 범주로 금융자산을 분류합니다.

- 당기손익-공정가치 측정 금융자산
- 기타포괄손익-공정가치 측정 금융자산
- 상각후원가 측정 금융자산

금융자산은 금융자산의 관리를 위한 사업모형과 금융자산의 계약상 현금흐름 특성에 근거하여 분류합니다.

공정가치로 측정하는 금융자산의 손익은 당기손익 또는 기타포괄손익으로 인식합니다. 채무상품에 대한 투자는 해당 자산을 보유하는 사업모형에 따라 당기손익 또는 기타포괄손익으로 인식합니다. 당사는 금융자산을 관리하는 사업모형을 변경하는 경우에만 채무상품을 재분류합니다.

단기매매항목이 아닌 지분상품에 대한 투자는 최초 인식시점에 후속적인 공정가치 변동을 기타포괄손익으로 표시할 것을 지정하는 취소불가능한 선택을 할 수 있습니다. 지정되지 않은 지분상품에 대한 투자의 공정가치 변동은 당기손익으로 인식합니다.

(2) 측정

당사는 최초 인식시점에 금융자산을 공정가치로 측정하며, 당기손익-공정가치 측정 금융자산이 아닌 경우에 해당 금융자산의 취득이나 해당 금융부채의 발행과 직접 관련되는 거래원가는 공정가치에 가산합니다. 당기손익-공정가치 측정 금융자산의 거래원가는 당기손익으로 비용처리합니다.

① 채무상품

금융자산의 후속적인 측정은 금융자산의 계약상 현금흐름 특성과 그 금융자산을 관리하는 사업모형에 근거합니다. 당사는 채무상품을 다음의 세 범주로 분류합니다.

(가) 상각후원가

계약상 현금흐름을 수취하기 위해 보유하는 것이 목적인 사업모형 하에서 금융자산을 보유하고, 계약상 현금흐름이 원리금만으로 구성되어 있는 자산은 상각후원가로 측정합니다. 상각후원가로 측정하는 금융자산으로서 위험회피관계의 적용 대상이 아닌 금융자산의 손익은 해당 금융자산을 제거하거나 손상할 때 당기손익으로 인식합니다. 유효이자율법에 따라 인식하는 금융자산의 이자수익은 '금융수익'에 포함됩니다.

(나) 기타포괄손익-공정가치 측정 금융자산

계약상 현금흐름의 수취와 금융자산의 매도 둘 다를 통해 목적을 이루는 사업모형 하에서 금융자산을 보유하고, 계약상 현금흐름이 원리금만으로 구성되어 있는 금융자산은 기타포괄손익-공정가치로 측정합니다. 손상차손(환입)과 이자수익 및 외환손익을 제외하고는, 기타포괄손익-공정가치로 측정하는 금융자산의 손익은 기타포괄손익으로 인식합니다. 금융자산을 제거할 때에는 인식한 기타포괄손익누계액을 자본에서 당기손익으로 재분류합니다. 유효이자율법에 따라 인식하는 금융자산의 이자수익은 '금융수익'에 포함됩니다. 외환손익은 '금융수익' 또는 '금융비용'으로 표시하고 손상차손은 '기타영업외비용'으로 표시합니다.

(다) 당기손익-공정가치측정 금융자산

상각후원가 측정이나 기타포괄손익-공정가치 측정 금융자산이 아닌 채무상품은 당기손익-공정가치로 측정됩니다. 위험회피관계가 적용되지 않는 당기손익-공정가치 측정 채무상품의 손익은 당기손익으로 인식하고 발생한 기간에 손익계산서에 '기타영업외수익 또는 기타영업외비용'으로 표시합니다.

② 지분상품

당사는 모든 지분상품에 대한 투자를 후속적으로 공정가치로 측정합니다. 공정가치 변동을 기타포괄손익으로 표시할 것을 선택한 지분상품에 대해 기타포괄손익으로 인식한 금액은 해당 지분상품을 제거할 때에도 당기손익으로 재분류하지 않습니다. 이러한 지분상품에 대한 배당수익은 당사가 배당을 받을 권리가 확정된 때 '금융수익'으로 당기손익으로 인식합니다.

당기손익-공정가치로 측정하는 금융자산의 공정가치변동은 손익계산서에 '기타영업외수익 또는 기타영업외비용'으로 표시합니다. 기타포괄손익-공정가치로 측정하는 지분상품에 대한 손상차손(환입)은 별도로 구분하여 인식하지 않습니다.

(3) 손상

당사는 미래전망정보에 근거하여 상각후원가로 측정하거나 기타포괄손익-공정가치로 측정하는 채무상품에 대한 기대신용손실을 평가합니다. 손상 방식은 신용위험의 유의적인 증가

여부에 따라 결정됩니다. 단, 매출채권에 대해 당사는 채권의 최초 인식시점부터 전체기간 기대신용손실을 인식하는 간편법을 적용합니다.

(4) 인식과 제거

금융자산의 정형화된 매입 또는 매도는 매매일에 인식하거나 제거합니다. 금융자산은 현금 흐름에 대한 계약상 권리가 소멸하거나 금융자산을 양도하고 소유에 따른 위험과 보상의 대부분을 이전한 경우에 제거됩니다.

당사가 금융자산을 양도한 경우라도 채무자의 채무불이행시의 소구권 등으로 양도한금융자산의 소유에 따른 위험과 보상의 대부분을 당사가 보유하는 경우에는 이를 제거하지 않고 그 양도자산 전체를 계속하여 인식하되, 수취한 대가를 금융부채로 인식합니다. 해당 금융부채는 재무상태표에 '차입금'으로 분류됩니다.

(5) 금융상품의 상계

금융자산과 부채는 인식한 자산과 부채에 대해 법적으로 집행가능한 상계권리를 현재 보유하고 있고, 순액으로 결제하거나 자산을 실현하는 동시에 부채를 결제할 의도를 가지고 있을 때 상계하여 재무상태표에 순액으로 표시합니다. 법적으로 집행가능한 상계권리는 미래사건에 좌우되지 않으며, 정상적인 사업과정의 경우와 채무불이행의 경우 및 지급불능이나 파산의 경우에도 집행가능한 것을 의미합니다.

2.8 유형자산

유형자산은 원가에서 감가상각누계액과 손상차손누계액을 차감하여 표시됩니다. 역사적 원가는 자산의 취득에 직접적으로 관련된 지출을 포함합니다.

토지를 제외한 자산은 취득원가에서 잔존가치를 제외하고, 다음의 추정 경제적 내용연수에 걸쳐 정액법으로 상각됩니다.

유형자산의 감가상각은 아래의 추정 내용연수에 따라 이루어집니다.

구분	내용연수
비품	3~4년
기타의유형자산	5~10년

유형자산의 감가상각방법과 잔존가치 및 경제적 내용연수는 매 회계연도 말에 재검토되고 필요한 경우 추정의 변경으로 조정됩니다.

2.9 무형자산

영업권을 제외한 무형자산은 역사적 원가로 최초 인식되고, 원가에서 상각누계액과 손상차손누계액을 차감한 금액으로 표시됩니다.

내부적으로 창출한 무형자산 개발비는 기술적 실현가능성, 미래경제적효익 등을 포함한 자산 인식요건이 충족된 시점 이후에 발생한 지출금액의 합계입니다. 회원권은 이용 가능 기간에 대하여 예측가능한 제한이 없으므로 내용연수가 한정되지 않아 상각되지 않습니다. 한정된 내용연수를 가지는 다음의 무형자산은 추정내용연수동안 정액법으로 상각됩니다.

구분	내용연수
산업재산권	5~10년
소프트웨어	5년
개발비	5년

내용연수가 유한한 무형자산의 상각기간과 상각방법은 매 회계연도 말에 재검토하고, 내용연수가 비한정인 무형자산에 대해서는 그 자산의 내용연수가 비한정이라는 평가가 계속하여 정당한지를 매 회계기간에 재검토하며, 이를 변경하는 것이 적절하다고 판단되는 경우 회계추정의 변경으로 처리하고 있습니다.

2.10 비금융자산의 손상

영업권이나 내용연수가 비한정인 무형자산에 대하여는 매년, 상각대상 자산에 대하여는 자산손상을 시사하는 징후가 있을 때 손상검사를 수행하고 있습니다. 손상차손은 회수가능액(사용가치 또는 처분부대원가를 차감한 공정가치 중 높은 금액)을 초과하는 장부금액만큼 인식되고 영업권 이외의 비금융자산에 대한 손상차손은 매 보고기간말에 환입가능성이 검토됩니다.

2.11 매입채무와 기타채무

매입채무와 기타채무는 당사가 보고기간말 전에 재화나 용역을 제공받았으나 지급되지 않은 부채입니다. 해당 채무는 무담보이며, 보통 인식한 다음 달 20일 이내에 지급됩니다. 매입채무와 기타채무는 지급기일이 보고기간 후 12개월 후가 아니라면 유동부채로 표시되었습니다. 해당 채무들은 최초에 공정가치로 인식되고 후속적으로 유효이자율법을 적용한 상각후원가로 측정됩니다.

2.12 금융부채

(1) 분류 및 측정

당사의 당기손익-공정가치 측정 금융부채는 단기매매목적의 금융상품입니다. 주로 단기간 내에 재매입할 목적으로 부담하는 금융부채는 단기매매금융부채로 분류됩니다. 또한, 위험회피회계의 수단으로 지정되지 않은 파생상품이나 금융상품으로부터 분리된 내재파생상품도 단기매매금융부채로 분류됩니다.

당기손익-공정가치 측정 금융부채, 금융보증계약, 금융자산의 양도가 제거조건을 충족하지 못하는 경우에 발생하는 금융부채를 제외한 모든 비파생금융부채는 상각후원가로 측정하는 금융부채로 분류되고 있으며, 채무상대표 상 '기타채무', '유동성장기차입금', '장기차입금' 등으로 표시됩니다.

(2) 금융부채의 제거

금융부채는 계약상 의무가 이행, 취소 또는 만료되어 소멸되거나 기존 금융부채의 조건이 실

질적으로 변경된 경우에 재무상태표에서 제거됩니다. 소멸하거나 제3자에게 양도한 금융부채의 장부금액과 지급한 대가(양도한 비현금자산이나 부담한 부채를 포함)의 차액은 당기손익으로 인식합니다.

(3) 금융보증부채

당사가 제공한 금융보증계약은 최초 인식시 공정가치로 측정되며, 후속적으로는 다음중 큰 금액으로 측정하여 '기타유동부채'로 인식됩니다.

- 금융상품의 손상규정에 따라 산정한 손실충당금
- 최초 인식금액에서 기업회계기준서 제1115호에 따라 인식한 이익누계액을 차감한 금액

2.13 충당부채

과거사건의 결과로 현재의 법적의무나 의제의무가 존재하고, 그 의무를 이행하기 위한 자원의 유출가능성이 높으며, 당해 금액의 신뢰성 있는 추정이 가능한 경우 복구충당부채 및 소송충당부채 등을 인식하고 있습니다. 충당부채는 의무를 이행하기 위하여 예상되는 지출액의 현재가치로 측정되며, 시간경과로 인한 충당부채의 증가는 이자비용으로 인식됩니다.

2.14 당기법인세 및 이연법인세

당사는 연결모법인인 당사와 당사의 완전지배를 받는 내국법인(이하 "연결자법인")을 연결집단으로 하여 하나의 과세표준과 세액을 계산하는 단위로 하는 연결납세방식을 적용하고 있습니다. 당사는 개별회사 및 연결집단의 미래 과세소득을 각각 감안하여 일시적차이의 실현가능성을 평가하고, 이연법인세자산(부채)의 변동액은 자본계정에 직접 가감되는 항목과 관련된 금액을 제외하고 법인세비용(수익)으로 인식하였습니다. 또한 당사가 연결모법인으로서 연결법인세의 신고 납부의 주체가 됨에 따라 연결납세기준 미지급법인세 총액을 당사의 부채로 인식하고, 각 연결자법인으로부터 수취할 연결법인세 부담세액 개별귀속액을 미수금으로 계상하였습니다.

법인세비용은 당기법인세와 이연법인세로 구성됩니다. 법인세는 기타포괄손익이나 자본에 직접 인식된 항목과 관련된 금액은 해당 항목에서 직접 인식하며, 이를 제외하고는 당기손익으로 인식됩니다.

당기법인세비용은 보고기간말 현재 제정되었거나 실질적으로 제정된 세법에 근거하여 측정합니다. 경영진은 적용 가능한 세법 규정이 해석에 따라 달라질 수 있는 상황에 대하여 당사가 세무신고 시 적용한 세무정책에 대하여 주기적으로 평가하고 있습니다. 당사는 세무당국에 납부할 것으로 예상되는 금액에 기초하여 당기법인세비용을 인식합니다.

이연법인세는 자산과 부채의 장부금액과 세무기준액의 차이로 발생하는 일시적 차이에 대하여 장부금액을 회수하거나 결제할 때의 예상 법인세효과로 인식됩니다. 다만, 사업결합 이외의 거래에서 자산·부채를 최초로 인식할 때 발생하는 이연법인세자산과 부채는 그 거래가 회계이익이나 과세소득에 영향을 미치지 않는다면 인식되지 않습니다.

이연법인세자산은 차감할 일시적 차이가 사용될 수 있는 미래 과세소득의 발생가능성이 높은 경우에 인식됩니다.

종속기업, 관계기업 및 공동기업 투자지분과 관련된 가산할 일시적 차이에 대해 소멸시점을 통제할 수 있고 예측가능한 미래에 일시적 차이가 소멸하지 않을 가능성이 높은 경우를 제외

하고 이연법인세부채를 인식하고 있습니다. 또한 이러한 자산으로부터 발생하는 차감할 일시적 차이에 대하여 일시적 차이가 예측가능한 미래에 소멸할 가능성이 높고 일시적 차이가 사용될 수 있는 과세소득이 발생할 가능성이 높은 경우에만 이연법인세자산을 인식하고 있습니다.

이연법인세 자산과 부채는 법적으로 당기법인세자산과 당기법인세부채를 상계할 수 있는 권리를 당사가 보유하고 있고, 이연법인세 자산과 부채가 동일한 과세당국에 의해서 부과되는 법인세와 관련된 경우에 상계합니다. 당기법인세 자산과 부채는 법적으로 상계할 수 있는 권리를 당사가 보유하고 있고, 순액으로 결제할 의도가 있거나 자산을 실현하는 동시에 부채를 결제하려는 의도가 있는 경우에 상계합니다.

2.15 필라 2 모범규칙

필라 2 모범규칙은 2023년 말에 국내에서 제정되었으며 2024년 1월 1일부터 시행되었습니다. 이 규칙에 따르면 당사는 필라 2 모범규칙이 적용되는 다국적기업에 해당됩니다. 동시에 2024년 1월 1일부터 시작되는 회계연도부터 당사가 영업활동을 하고 있는 다른 여러 국가에서 필라2관련 법률이 제정되었거나 실질적으로 제정되었습니다.

필라2 법률에 따라 다국적 기업의 중간 모기업인 당사는 각 구성기업이 속해있는 관할국별 GloBE 유효세율과 최저한세율 15%의 차액에 대하여 추가 세액을 납부해야 합니다. 이로 인해 당기에 당사의 손익계산서 상 인식된 필라2 법인세비용은 없으며, 관련된 이연법인세자산·부채의 인식 및 공시에 대해서는 예외규정을 적용하였습니다.

2.16 종업원급여

(1) 퇴직급여

당사는 확정급여제도를 운영하고 있으며, 일반적으로 주기적인 보험수리적 계산에 의해 산정된 금액을 보험회사나 수탁자가 관리하는 기금에 대한 지급을 통해 조달하고 있습니다.

확정급여제도는 확정기여제도를 제외한 모든 퇴직연금제도입니다. 일반적으로 확정급여제도는 연령, 근속연수나 급여수준 등의 요소에 의해 종업원이 퇴직할 때 지급받을 퇴직연금급여의 금액이 확정됩니다. 확정급여제도와 관련하여 재무상태표에 계상된 부채는 보고기간종료일 현재 확정급여채무의 현재가치에 사외적립자산의 공정가치를 차감한 금액입니다. 확정급여채무는 매년 독립된 보험계리인에 의해 예측단위적립방식에 따라 산정되며, 확정급여채무의 현재가치는 그 지급시점과 만기가 유사한 우량회사채의 이자율로 기대미래현금유출액을 할인하여 산정됩니다. 한편, 순확정급여부채와 관련한 재측정요소는 기타포괄손익으로 인식하고 즉시 이익잉여금으로 반영됩니다.

제도개정, 축소 또는 정산이 발생하는 경우, 과거근무원가 또는 정산으로 인한 손익은 당기손익으로 인식됩니다.

2.17 수익인식

당사는 수익금액을 신뢰성 있게 측정할 수 있고, 미래의 경제적 효익이 유입될 가능성이 높으며, 다음에서 설명하고 있는 당사의 활동별 수익인식요건을 충족하는 경우에 수익을 인식하고 있습니다.

(1) 배당금수익

투자로부터 발생하는 배당금수익은 배당금을 받을 권리가 확정되는 시점에 인식하고 있습니다.

(2) 기타수익

경영자문 용역수익은 종속기업 관리 활동에서 제공한 용역을 기준으로 약속된 대가를 인식하고 있습니다.

로열티수익은 관련된 계약의 경제적 실질을 반영하여 발생기준에 따라 인식하고 있습니다.

2.18 주당이익

기본주당이익은 주주에게 귀속되는 순익계산서상 당기순이익을 보고기간 동안의 당사의 가중평균 유통보통주식수로 나누어 산정한 것입니다. 희석주당이익은 모든 희석효과가 있는 잠재적보통주의 영향을 고려하여 주주에게 귀속되는 당기순이익을 보고기간 동안의 당사의 가중평균 유통보통주식수와 가중평균 잠재적희석증권주식수로 나누어 산정한 것입니다. 잠재적희석증권은 희석효과가 발생하는 경우에만 희석주당이익의 계산에 반영됩니다.

2.19 배당금

배당금은 주주총회에서 승인된 시점에 부채로 인식하고 있습니다.

2.20 리스

당사는 사무실, 자동차 등을 리스하고 있습니다. 리스계약은 일반적으로 2~5년의 고정기간으로 체결되지만 아래에서 설명하는 연장선택권이 있을 수 있습니다.

계약에는 리스요소와 비리스요소가 모두 포함될 수 있습니다. 당사는 상대적 개별 가격에 기초하여 계약 대가를 리스요소와 비리스요소에 배분하였습니다.

리스조건은 개별적으로 협상되며 다양한 계약조건을 포함합니다. 리스계약에 따라 부과되는 다른 제약은 없지만 리스자산을 차입금의 담보로 제공할 수는 없습니다.

리스에서 생기는 자산과 부채는 최초에 현재가치기준으로 측정합니다. 리스부채는 다음 리스료의 순현재가치를 포함합니다.

- 받을 리스 인센티브를 차감한 고정리스료(실질적인 고정리스료 포함)

- 개시일 현재 지수나 요율을 사용하여 최초 측정한, 지수나 요율(이율)에 따라 달라지는 변동리스료
- 잔존가치보증에 따라 당사(리스이용자)가 지급할 것으로 예상되는 금액
- 당사(리스이용자)가 매수선택권을 행사할 것이 상당히 확실한 경우에 그 매수선택권의 행사가격
- 리스기간이 당사(리스이용자)의 종료선택권 행사를 반영하는 경우에 그 리스를 종료하기 위하여 부담하는 금액

또한 리스부채의 측정에는 상당히 확실한(reasonably certain) 연장선택권에 따라 지급될 리스료를 포함합니다.

리스의 내재이자율을 쉽게 산정할 수 있는 경우 그 이자율로 리스료를 할인합니다. 내재이자율을 쉽게 산정할 수 없는 경우에는 리스이용자가 비슷한 경제적 환경에서 비슷한 기간에 걸쳐 비슷한 담보로 사용권자산과 가치가 비슷한 자산을 획득하는 데 필요한 자금을 차입한다면 지급해야 할 이자율인 리스이용자의 증분차입이자율을 사용합니다.

당사는 증분차입이자율을 다음과 같이 산정합니다.

- 가능하다면 개별 리스이용자가 받은 최근 제3자 금융 이자율에 제3자 금융을 받은 이후 재무상태의 변경을 반영
- 국가, 통화, 담보, 보증과 같은 리스에 특정한 조정을 반영

당사는 지수나 요율에 따라 달라지는 변동리스료의 경우 지수나 요율이 유효할 때까지 리스부채에 포함하지 않는 변동리스료의 잠재적 미래 증가 위험에 노출되어 있습니다. 지수나 요율에 따라 달라지는 리스료의 조정액이 유효한 시점에서 리스부채를 재평가하고 사용권자산을 조정합니다.

각 리스료는 리스부채의 상환과 금융원가로 배분합니다. 금융원가는 각 기간의 리스부채 잔액에 대하여 일정한 기간 이자율이 산출되도록 계산된 금액을 리스기간에 걸쳐 당기손익으로 인식합니다.

사용권자산은 다음 항목들로 구성된 원가로 측정합니다.

- 리스부채의 최초 측정금액
- 받은 리스 인센티브를 차감한 리스개시일이나 그 전에 지급한 리스료
- 리스이용자가 부담하는 리스개설직접원가
- 복구원가의 추정치

사용권자산은 리스개시일부터 사용권자산의 내용연수 종료일과 리스기간 종료일 중 이른 날까지의 기간동안 감가상각합니다. 당사가 매수선택권을 행사할 것이 상당히 확실한(reasonably certain) 경우 사용권자산은 기초자산의 내용연수에 걸쳐 감가상각합니다.

단기리스와 모든 소액자산 리스와 관련된 리스료는 정액 기준에 따라 당기손익으로 인식합니다. 단기리스는 리스기간이 12개월 이하인 리스이며, 소액리스자산은 IT기기와 소액의 사무실 가구로 구성되어 있습니다.

당사의 리스계약은 연장선택권 및 종료선택권을 포함하고 있습니다. 이러한 조건들은 계약 관리 측면에서 운영상의 유연성을 극대화하기 위해 사용됩니다. 보유하고 있는 대부분의 연장선택권 및 종료선택권은 해당 리스제공자가 아니라 회사가 행사할 수 있습니다. 리스기간의 결정과 관련한 중요한 회계추정 및 가정에 대한 정보는 주석 3에서 다루고 있습니다.

2.21 주식기준보상

당사는 임원의 근로용역에 대해 주식기준에 따른 보상을 제공하고 있습니다. 당사의 주식기준보상은 주식결제형 주식기준보상거래와 현금결제형 주식기준보상거래로 구분됩니다.

(1) 주식결제형 주식기준보상거래

주식결제형 주식기준보상원가는 부여일의 공정가치로 측정됩니다.

주식기준보상원가는 용역제공조건이 충족되는 기간(이하 '가득기간')에 걸쳐 종업원급여(주식보상비용)로 인식하고, 그에 상응한 자본의 증가를 인식합니다. 매 보고기간말에 누적 보상원가의 측정에는 가득기간의 완료 여부와 최종적으로 부여될 지분상품의 수량에 대한 추정이 반영됩니다. 보고기간 초와 보고기간 말의 누적 보상원가의 변동분은 당기 손익계산서에 가감됩니다.

용역제공조건은 부여일 현재 주식선택권의 공정가치를 추정할 때 고려하지 않으나 궁극적으로 가득되는 지분상품의 수량에 대한 추정 시 반영됩니다.

궁극적으로 가득되지 않는 주식기준보상에 대해서는 비용을 인식하지 않고 있습니다

지정된 가득조건(용역제공조건)이 충족되지 않아 지분상품이 가득되지 못하는 경우에는 용역제공기간 동안 인식한 종업원급여(주식보상비용)과 자본 누적액을 취소하는 회계처리를 인식합니다.

주식기준보상을 위해 매입한 자기주식(양도제한조건부주식)의 회석효과는 회석주당이익을 계산할 때 회석주식으로 반영하고 있습니다(주석 25 참조).

(2) 현금결제형 주식기준보상거래

당사는 현금결제형 주식기준보상거래에서 제공받는 용역과 그 대가로 부담하는 부채를 매월 말 공정가치로 측정합니다. 공정가치는 최초 부여시점에 측정 후 부채가 결제될 때까지 매 보고기간 말과 결제일에 재측정하고, 공정가치의 변동액은 당기손익으로 인식합니다. 공정가치는 가득기간 동안 비용으로 인식하고 이에 상응하는 부채를 인식합니다.

2.22 보고기간후사건

보고기간 이후 발행승인일 이전에 보고기간말에 존재하였던 상황에 대한 정보를 입수한 경우, 해당 정보가 재무제표에 인식하는 금액에 영향을 미치는지 평가합니다. 당사는 수정을 요하는 보고기간후사건을 반영하기 위하여 재무제표에 인식된 금액을 수정하고 새로운 정보를 반영하여 해당 상황과 관련된 공시 내용을 수정합니다.

수정을 요하지 않는 보고기간후사건의 경우, 당사는 재무제표에 인식된 금액을 변경하지 않고 수정을 요하지 않는 보고기간후사건의 성격과 재무적 영향에 대한 추정치, 그러한 추정을 할 수 없는 경우에는 이에 대한 설명을 공시합니다.

2.23 주당이익

기본주당이익은 지배기업의 보통주에 귀속되는 당기순손익을 가중평균유통보통주식수로 나누어 계산하며 희석주당이익은 전환우선주 관련 이자비용을 조정한 후의 지배기업의 보통주에 귀속되는 당기순손익을 가중평균유통보통주식수에 희석성 잠재적보통주가 보통주로 전환되는 경우 발행될 보통주의 가중평균주식수를 합한 주식수로 나누어 계산합니다.

2.24 재무제표 승인

당사의 재무제표는 2025년 2월 10일자로 이사회에서 승인되었으며, 정기주주총회에서 수정 승인 될 수 있습니다.

3. 중요한 회계추정 및 가정

재무제표 작성에는 미래에 대한 가정 및 추정이 요구되며, 해당 가정 및 추정에는 '경영진의 미래현금흐름 추정', '할인율의 결정' 등이 포함됩니다. 경영진은 당사의 회계정책을 적용하기 위해 판단이 요구됩니다. 추정 및 가정은 지속적으로 평가되며, 과거 경험과 현재의 상황에 비추어 합리적으로 예측가능한 미래의 사건을 고려하여 이루어집니다. 회계추정의 결과가 실제 결과와 동일한 경우는 드물 것이므로 중요한 조정을 유발할 수 있는 유의적인 위험을 내포하고 있습니다.

다음 회계연도에 자산 및 부채 장부금액의 조정에 영향을 미칠 수 있는 경영진 판단과 유의적 위험에 대한 추정 및 가정은 다음과 같습니다. 일부 항목에 대한 유의적인 판단 및 추정에 대한 추가적인 정보는 개별 주석에 포함되어 있습니다.

인플레이션과 이자율의 상승은 회사 사업의 많은 측면에 영향을 미치며, 회사는 당 변경이 공정가치 측정, 미래현금흐름 추정, 미래현금흐름의 현재가치를 결정하는 데 사용되는 할인율과 손상징후 및 손상검사 등 재무제표에 미치는 영향을 검토하였습니다.

(1) 종속기업투자

당사는 종속기업투자에 대한 손상차손 인식여부를 기업회계기준서 제1036호 '자산손상' 규정에 따라 판단하고 있습니다. 손상징후가 있는 경우 종속기업투자의 장부금액을 회수가능액과 비교하여 손상검사를 하고 있습니다. 그리고 손상차손의 환입은 기업회계기준서 제1036호에 따라 이러한 투자자산의 회수가능액이 후속적으로 증가하는 만큼 인식하고 있습니다 (주석 7 참조).

(2) 법인세

당사의 과세소득에 대한 법인세는 다양한 국가의 세법 및 과세당국의 결정을 적용하여 산정되므로 최종 세효과를 산정하는 데에는 불확실성이 존재합니다.

당기법인세 및 이연법인세에 대하여 보고기간말까지 제정되었거나 실질적으로 제정된 세법을 사용하여 당해 자산이 실현되거나 부채가 결제될 회계기간에 적용될 것으로 기대되는 세율로 측정하고 있습니다. 그러나 실제 미래 최종 법인세부담은 보고기간말 현재 인식한 관련 자산·부채와 일치하지 않을 수 있으며, 이러한 차이는 최종 법인세효과가 확정된 시점의 당기법인세 및 이연법인세자산·부채에 영향을 줄 수 있습니다.

세무상결손금이 사용될 수 있는 미래과세소득의 발생가능성이 높은 경우 그 범위안에서 미사용 세무상결손금에 대하여 이연법인세자산을 인식합니다. 미래과세소득의 예측을 위한 경영진의 추정에는 유의적인 판단이 포함되며, 이러한 추정이 당사의 이연법인세자산에 영향을 줄 수 있습니다.

당사는 특정 기간동안 과세소득의 일정 금액을 투자, 임금증가 등에 사용하지 않았을 때 세법에서 정하는 방법에 따라 산정된 법인세를 추가로 부담합니다. 따라서, 해당 기간의 당기법인세와 이연법인세를 측정할 때 이에 따른 세효과를 반영하여야 하고, 이로 인해 당사가 부담할 법인세는 각 연도의 투자, 임금증가 등의 수준에 따라 달라지므로 최종 세효과를 산정하는데에는 불확실성이 존재합니다(주석 24 참조).

(3) 순확정급여부채

순확정급여부채의 현재가치는 보험수리적 평가방법을 통해 결정되며, 특히 할인율의변동에 영향을 받습니다(주석 13 참조).

(4) 리스

리스기간을 산정할 때에 경영진은 연장선택권을 행사하거나 종료선택권을 행사하지 않을 경제적 유인이 생기게 하는 관련되는 사실 및 상황을 모두 고려합니다. 연장선택권의 대상 기간(또는 종료선택권의 대상 기간)은 리스이용자가 연장선택권을 행사할 것(또는 행사하지 않을 것)이 상당히 확실한 경우에만 리스기간에 포함됩니다.

선택권이 실제로 행사되거나(행사되지 않거나) 회사가 선택권을 행사할(행사하지 않을) 의무를 부담하게 되는 경우에 리스기간을 다시 평가합니다. 리스이용자가 통제할 수 있는 범위에 있고 리스기간을 산정할 때에 영향을 미치는 유의적인 사건이 일어나거나 상황에 유의적인

변화가 있을 때에만 연결회사는 연장선택권을 행사할 것(또는 행사하지 않을 것)이 상당히 확실한지의 판단을 변경합니다.

4. 재무위험관리

4.1 재무위험관리요소

당사의 재무위험관리는 시장위험, 신용위험 및 유동성위험과 같은 다양한 재무위험하에서도 안정적이고 지속적인 경영성과를 창출할 수 있도록 재무구조를 개선하고 자금운영의 효율성을 제고하는데 있습니다.

재무위험 관리 활동은 주로 자금부서에서 주관하고 있으며 관련부서와의 긴밀한 협조 하에 재무위험 관리정책을 수립하여 재무위험의 식별, 평가, 헷지 등의 활동을 수행하고 있으며, 정기적인 모니터링을 통해 발생할 수 있는 재무위험의 영향을 최소화하는데 주력하고 있습니다.

4.1.1 시장위험

(1) 외환위험

당사는 국제적으로 영업활동을 영위하고 있어 환율변동위험에 노출되어 있습니다. 외환위험은 인식된 자산과 부채, 해외영업순투자와 관련하여 발생하고 있습니다.

당사는 외환규정에 의해서 환율변동위험을 관리하고 있습니다. 환율관리의 기본전략은 환율 영향으로 인한 손익 변동성을 축소하는 것입니다.

보고기간종료일 현재 외환위험에 노출되어 있는 당사의 금융자산·부채의 내역은 다음과 같습니다.

(단위: 천원)

구분	당기말					전기말				
	USD	EUR	CNY	AUD	합 계	USD	EUR	CNY	합 계	
외화 금융자산	148,783,355	3,480,550	251,550	-	152,515,455	63,356,753	3,227,902	230,850	66,815,505	
외화 금융부채	(590,968,571)	(2,873,751)	(192,230)	(3,883)	(594,038,435)	(598,261,390)	(2,646,637)	(209,164)	(601,117,191)	
순 외화자산(부채)	(442,185,216)	606,799	59,320	(3,883)	(441,522,980)	(534,904,637)	581,265	21,686	(534,301,686)	

보고기간종료일 현재 다른 모든 변수가 일정하고 각 외화에 대한 원화의 환율이 10%변동시 당사의 법인세비용차감전순이익(손실)에 미치는 영향은 다음과 같습니다.

(단위: 천원)

구분	당기		전기	
	환율 10% 인상시	환율 10% 인하시	환율 10% 인상시	환율 10% 인하시
법인세비용차감전순이익(손실)	(44,152,298)	44,152,298	(53,430,169)	53,430,169

(2) 이자율위험

이자율위험은 미래의 시장 이자율 변동에 따라 예금 또는 차입금 등에서 발생하는 이자수익 및 이자비용이 변동될 위험을 뜻하며, 이는 주로 변동금리부 조건의 예금과 차입금에서 발생하고 있습니다.

당사는 내부자금 공유 확대를 통한 외부차입 최소화, 고금리 차입금 감축, 장/단기 차입구조 개선, 고정 대 변동이자 차입조건의 적정비율 유지, 정기적인 국내외 금리동향 모니터링 실시 및 대응방안 수립 등을 통해 이자율 변동에 따른 위험을 최소화하고 있습니다.

보고기간종료일 현재 당사의 이자율변동 위험에 노출된 변동금리부 금융자산 및 금융부채는 다음과 같습니다.

(단위: 천원)

구 분	당기말	전기말
금융자산	83,447,895	18,169,833
금융부채	514,500,000	546,705,600
순금융자산(부채)	(431,052,105)	(528,535,767)

보고기간종료일 현재 다른 모든 변수가 일정하고 상기 변동금리부 순금융부채에 대한 이자율이 100bp 변동시, 이자율변동이 당사의 법인세비용차감전순이익에 미치는 영향은 아래 표와 같습니다.

(단위: 천원)

구분	당기		전기	
	100bp 상승시	100bp 하락시	100bp 상승시	100bp 하락시
법인세비용차감전순이익(손실)	(4,310,521)	4,310,521	(5,467,056)	5,467,056

4.1.2 신용위험

신용위험은 당사의 통상적인 거래 및 투자활동에서 발생하며 고객 또는 거래 상대방이 계약 조건상 의무사항을 지키지 못하였을 때 발생합니다. 이러한 신용위험을 관리하기 위하여 당사는 주기적으로 고객과 거래 상대방의 재무상태와 과거 경험 및 기타요소들을 고려하여 재무 신용도를 평가하고 있으며 고객과 거래상대방 각각에 대한 신용한도를 설정하고 있습니다.

신용위험은 당사가 보유하고 있는 수취채권을 포함한 주요 거래처에 대한 신용위험 뿐 아니라 현금 및 현금성자산, 은행 및 금융기관 예치금으로부터 발생하고 있습니다

신용위험은 당사의 신용정책에 의하여 효율적 신용위험 관리, 신속한 의사결정 지원 및 채권 안전장치 마련을 통한 손실 최소화를 목적으로 관리하고 있습니다.

보고기간종료일 현재 신용위험에 노출된 당사의 금융자산은 다음과 같으며, 장부금액은 신용위험에 대한 최대 노출정도를 표시하고 있습니다.

(단위: 천원)

구분	당기말	전기말
현금및현금성자산	164,888,019	18,718,485
매출채권 및 기타채권	39,730,475	26,437,006
기타비유동채권	49,591,241	30,216,412
기타비유동자산	2,183,398	2,125,643
합 계	256,393,133	77,497,546

상기 금융자산 이외에 신용위험에 노출된 금액은 보증계약으로 인해 피보증인의 청구에 의하여 당사가 지급하여야 할 지급보증액 한도액(주석 26 참조)입니다.

보고기간종료일 현재 당사의 금융자산 중 매출채권 및 기타채권에 대한 연령분석 은 다음과 같습니다.

(1) 당기말

(단위: 천원)

계정과목	개별적으로 평가하는 채권	집합적으로 평가하는 채권					합 계
		만기 미경과	0~3개월 이하	3개월 초과~ 6개월 이하	6개월 초과 ~ 1년 이하	1년 초과	
매출채권	-	2,895,245	-	-	-	-	2,895,245
기타채권(유동)	-	36,835,230	-	-	-	-	36,835,230
기타채권(비유동)	-	49,591,241	-	-	-	-	49,591,241
합 계	-	89,321,716	-	-	-	-	89,321,716

(2) 전기말

(단위: 천원)

계정과목	개별적으로 평가하는 채권	집합적으로 평가하는 채권					합 계
		만기 미경과	0~3개월 이하	3개월 초과~ 6개월 이하	6개월 초과 ~ 1년 이하	1년 초과	
매출채권	-	13,584,714	-	-	-	-	13,584,714
기타채권(유동)	-	12,852,292	-	-	-	-	12,852,292
기타채권(비유동)	-	30,216,412	-	-	-	-	30,216,412
합 계	-	56,653,418	-	-	-	-	56,653,418

부도 및 파산 등 손상 징후가 개별적으로 식별가능한 채권은 적절한 대손설정율로 충당금을 설정하며, 개별적으로 중요하지 않고 유사한 성격별로 분류되는 금융자산의 집합은 신용위험 특성과 연체일을 기준으로 측정한 기대신용손실에 근거해 대손충당금을 설정하고 있습니다. 보고기간종료일 현재 설정된 대손충당금은 없습니다.

4.1.3 유동성 위험

유동성위험은 당사가 유동성 부족으로 인해 금융부채에 대한 지급 의무를 이행 못하거나, 정상적인 영업을 위한 자금조달이 불가능한 경우 발생할 수 있습니다.

당사는 정기적인 연간자금수지계획을 수립함으로써 영업활동, 투자활동, 재무활동에서의 자금수지를 미리 예측하고 있으며, 이를 통해 필요 유동성 규모를 사전에 확보하고 유지하여 향후에 발생할 수 있는 유동성 위험을 사전에 관리하고 있습니다.

보고기간종료일 현재 당사의 파생상품이 아닌 주요 금융부채의 연도별 상환계획은 다음과 같습니다.

(1) 당기말

(단위: 천원)

과목	장부금액	계약상 명목현금흐름				
		합계	1년 미만	2년 이하	5년 이하	5년 초과
기타채무	18,061,291	18,061,291	18,061,291	-	-	-
장기차입금	514,500,000	571,093,237	23,250,498	307,695,989	91,983,123	148,163,627
유동 리스부채	2,352,644	2,404,315	2,404,315	-	-	-
비유동 리스부채	10,170,352	11,588,291	-	2,328,199	6,866,137	2,393,955
합계	545,084,287	603,147,134	43,716,104	310,024,188	98,849,260	150,557,582

(2) 전기말

(단위: 천원)

과목	장부금액	계약상 명목현금흐름				
		합계	1년 미만	2년 이하	5년 이하	5년 초과
기타채무	17,614,545	17,614,545	17,614,545	-	-	-
유동성장기차입금	159,885,600	163,072,920	163,072,920	-	-	-
장기차입금	386,820,000	449,196,299	18,419,863	15,190,924	279,650,517	135,934,995
유동 리스부채	2,239,029	2,285,641	2,285,641	-	-	-
비유동 리스부채	11,893,686	13,775,117	-	2,328,642	6,799,691	4,646,784
합계	578,452,860	645,944,522	201,392,969	17,519,566	286,450,208	140,581,779

상기 금융부채의 잔여만기 구간별 금액은 할인하지 않은 계약상 명목현금흐름(지급이자 포함)을 기초로 가장 빠른 만기일에 근거하여 작성되었으며, 재무상태표 상 금융부채의 장부금액과 차이가 있습니다. 한편 상기 금융부채와 별도로 보고기간종료일 현재 당사가 제공한 금융보증계약으로 인하여 부담할 수 있는 보증의 최대금액은 주식 26과 같습니다.

4.2. 자본위험관리

당사의 자본위험관리 목적은 계속기업으로서 주주 및 이해당사자들에게 이익을 지속적으로 제공할 수 있는 능력을 보호하고 자본비용을 절감하기 위해 최적 자본구조를 유지하는 것입니다.

자본구조를 유지 또는 조정하기 위하여 당사는 주주에게 지급되는 배당을 조정하고, 주주에 자본금을 반환하며, 부채감소를 위한 신주 발행 및 자산 매각 등을 실시하고 있습니다. 산업 내의 타사와 마찬가지로 당사는 부채비율에 기초하여 자본을 관리하고 있습니다. 부채비율은 부채총계를 자본총계로 나누어 산출하고 있습니다.

보고기간종료일 현재 부채비율은 다음과 같습니다.

(단위: 천원)

구분	당기말	전기말
부채	640,205,562	634,212,992
자본	3,387,264,592	2,990,262,625
부채비율	18.90%	21.21%

5. 범주별 금융상품

5.1 금융상품 범주별 장부금액

보고기간종료일 현재 당사의 금융상품 범주별 장부금액은 다음과 같습니다.

(단위: 천원)

재무상태표 상 자산	당기말	전기말
	상각후원가 측정 금융자산	상각후원가 측정 금융자산
현금및현금성자산	164,888,019	18,718,485
매출채권 및 기타채권	39,730,475	26,437,006
기타비유동채권	49,591,241	30,216,412
기타비유동자산	2,183,398	2,125,643
합 계	256,393,133	77,497,546

(단위: 천원)

재무상태표 상 부채	당기말		전기말	
	상각후원가 측정 금융부채	기타 금융부채 (주1)	상각후원가 측정 금융부채	기타 금융부채 (주1)
기타채무	18,061,291	-	17,614,545	-
유동성장기차입금	-	-	159,885,600	-
장기차입금	514,500,000	-	386,820,000	-
기타유동부채	-	64,970,254	-	9,800,369
기타비유동부채	-	-	-	30,216,412
유동 리스부채	-	2,352,644	-	2,239,029
비유동 리스부채	-	10,170,352	-	11,893,686
합 계	532,561,291	77,493,250	564,320,145	54,149,496

(주1) 기타금융부채는 범주별 금융부채의 적용을 받지 않는 금융보증부채, 리스부채를 포함하고 있습니다.

당기 중 당사의 금융자산과 금융부채의 공정가치에 영향을 미치는 사업환경 및 경제적인 환경의 유의적인 변동은 없습니다. 장부금액이 공정가치의 합리적인 근사치인 금융자산 및 금융부채는 공정가치 공시에서 제외하였습니다.

5.2 금융상품 범주별 순손익

(1) 당기

(단위 : 천원)

구 분	이자수익(비용)	금융보증수익
금융자산 :		
상각후원가 측정 금융자산	4,707,802	-
금융부채 :		
상각후원가 측정 금융부채	(19,869,349)	-
기타 금융부채	(2,191,187)	14,228,090

(2) 전기

(단위 : 천원)

구 분	이자수익(비용)	금융보증수익
금융자산 :		
상각후원가 측정 금융자산	2,329,611	-
금융부채 :		
상각후원가 측정 금융부채	(20,740,400)	-
기타 금융부채	(1,811,682)	12,003,213

한편, 외화거래에서 발생한 외환차이(환산손익 및 환차손익)는 대부분 상각후원가로 측정하는 금융자산과 상각후원가로 측정하는 금융부채에서 발생하고 있습니다.

6. 매출채권 및 기타채권

보고기간종료일 현재 당사의 매출채권 및 기타채권은 다음과 같습니다.

(단위: 천원)

구분		당기말			전기말		
		채권액	대손충당금	장부금액	채권액	대손충당금	장부금액
유동	매출채권	2,895,245	-	2,895,245	13,584,714	-	13,584,714
	미수금	36,735,899	-	36,735,899	12,852,292	-	12,852,292
	미수수익	99,331	-	99,331	-	-	-
합 계		39,730,475	-	39,730,475	26,437,006	-	26,437,006
비유동	장기미수금	49,591,241	-	49,591,241	30,216,412	-	30,216,412

상기 매출채권 및 기타채권은 전액 부도 경험이 없는 특수관계자 채권으로서 손상채권은 없습니다.

7. 종속기업투자 및 관계기업투자

(1) 보고기간종료일 현재 당사의 종속기업 및 관계기업 투자내역은 다음과 같습니다.

(단위: 천원)

구분	종목	소재국가	지분율(%)	당기말	전기말
종속기업	Doosan Bobcat North America, Inc.(주1)	미국	100	223,483,250	223,483,250
	Doosan Bobcat EMEA s.r.o.	체코	100	2,520,951,505	2,520,951,505
	Doosan Bobcat Singapore Pte. Ltd.(주2)	싱가포르	100	57,390,154	90,474,038
	두산밥캣코리아 주식회사(구, 두산산업차량 주식회사)(주2,3)	한국	100	677,685,945	557,441,345
	(구)두산밥캣코리아 주식회사(주3)	한국	-	-	120,244,600
	두산모트롤 주식회사(주4)	한국	100	244,503,673	-
	소 계			3,724,014,527	3,512,594,738
관계기업	두산신기술투자조합1호(주5)	한국	19.8	3,760,000	-
	소 계			3,760,000	-
합 계				3,727,774,527	3,512,594,738

(주1) 전기 중 Clark Equipment Co.에서 Doosan Bobcat North America, Inc.으로 사명 변경 되었습니다.

(주2) 당기 중 경영효율성 제고를 위해 당사의 자회사인 Doosan Bobcat Singapore Pte. Ltd.가 보유한 Doosan Bobcat India Private Ltd, Doosan Bobcat Japan, Doosan Bobcat de Mexico S.A. de C.V.의 지분을 현물 유상감자를 통해 당사에 이전하였습니다. 이후, 당사는 취득한 해당 법인 지분 전부를 당사의 자회사인 두산밥캣코리아(주)에 처분하였습니다.

(주3) 당기 중 두산산업차량 주식회사가 두산밥캣코리아 주식회사를 흡수합병 후 사명을 두산밥캣코리아 주식회사로 변경하였습니다.

(주4) 당기 중 두산모트롤 주식회사(구, 주식회사 모트롤)의 지분 100%를 취득하였습니다.

(주5) 당기 중 두산신기술투자조합1호의 지분 19.80%를 취득하였습니다. 당사는 두산신기

술투자조합1호의 조합원총회 의사결정권을 가지므로 유의적인 영향력을 행사할 수 있는 것으로 판단하고 있습니다.

(2) 종속기업투자주식의 손상검사

1) 사용가치 산정을 위해 경영진에 의해 승인된 5개년간의 재무예산에 근거하여 추정한 현금흐름을 사용하여 계산하였으며, 재무예산은 과거실적과 시장성장의 예측치에 근거하여 결정하였습니다. 당기말 사용가치 계산에 사용된 주된 가정은 다음과 같습니다.

구 분	두산밥캣	두산모트롤
영구성장률	1.5%	1.0%
할인율(주1)	8.3%	11.2%

(주1) 예상현금흐름에 적용된 할인율입니다.

2) 5년을 초과하는 기간에 발생할 것으로 예상되는 현금흐름은 종속기업들이 속한 산업 및 영업지역의 장기 평균성장률을 초과하지 않은 범위 내에서 추정하였으며, 할인율은 관련된 종속기업들의 고유위험을 반영한 할인율입니다. 당사는 사용가치를 고려하여 손상 검사를 수행하였으며, 그 결과 투자주식들의 장부가액이 회수 가능액을 초과하지 않는 것으로 결정되었습니다. 이에 당사가 당기 중 종속기업투자주식에 대해 손상차손을 인식한 금액은 없습니다.

8. 유형자산

(1) 당기와 전기 중 당사의 유형자산 변동내역은 다음과 같습니다.

1) 당기

(단위: 천원)

구 분	비품 등	사용권 자산	합계
기초	972,775	13,509,901	14,482,676
취득/자본적지출	289,400	1,219,302	1,508,702
처분	(10,267)	(44,138)	(54,405)
감가상각	(441,945)	(2,183,226)	(2,625,171)
당기말	809,963	12,501,839	13,311,802
취득원가	4,229,688	19,102,211	23,331,899
감가상각누계액	(3,411,325)	(6,600,372)	(10,011,697)
정부보조금	(8,400)	-	(8,400)

2) 전기

(단위: 천원)

구 분	비품 등	사용권 자산	합계
기초	1,264,940	10,816,877	12,081,817
취득/자본적지출	476,566	4,966,452	5,443,018
처분	(31,239)	(166,535)	(197,774)
감가상각	(737,492)	(2,106,892)	(2,844,384)
전기말	972,775	13,509,901	14,482,676
취득원가	3,985,460	18,019,949	22,005,409
감가상각누계액	(2,997,086)	(4,510,048)	(7,507,134)
정부보조금	(15,600)	-	(15,600)

9. 무형자산

(1) 당기와 전기 중 당사의 무형자산 변동내역은 다음과 같습니다.

1) 당기

(단위: 천원)

구 분	산업재산권	소프트웨어	기타의무형자산	개발비	건설중인자산	합계
기초	210,148	310,667	2,963,064	887,699	314,637	4,686,215
취득/자본적지출	-	-	366,349	-	669,757	1,036,106
대체	-	236,000	-	-	(236,000)	-
상각	(40,148)	(210,995)	(45,646)	(547,699)	-	(844,488)
당기말	170,000	335,672	3,283,767	340,000	748,394	4,877,833
취득원가	401,482	5,340,516	3,485,866	5,854,000	748,394	15,830,258
상각누계액(주1)	(231,482)	(5,004,844)	(202,099)	(5,514,000)	-	(10,952,425)

(주1) 상기 상각누계액에는 손상차손누계액이 포함되어 있습니다.

2) 전기

(단위: 천원)

구 분	산업재산권	소프트웨어	기타의무형자산	개발비	건설중인자산	합계
기초	250,445	522,837	399,242	2,058,500	2,705	3,233,729
취득/자본적지출	-	-	2,563,822	-	314,637	2,878,459
대체	-	2,705	-	-	(2,705)	-
상각	(40,297)	(214,875)	-	(1,170,801)	-	(1,425,973)
전기말	210,148	310,667	2,963,064	887,699	314,637	4,686,215
취득원가	401,482	5,104,516	3,119,518	5,854,000	314,637	14,794,153
상각누계액(주1)	(191,334)	(4,793,849)	(156,454)	(4,966,301)	-	(10,107,938)

(주1) 상기 상각누계액에는 손상차손누계액이 포함되어 있습니다.

10. 기타채무

보고기간종료일 현재 당사의 기타채무의 내역은 다음과 같습니다.

(단위: 천원)

구분		당기말	전기말
유동	미지급금	4,579,195	3,124,078
	미지급비용	13,482,096	14,490,467
소 계		18,061,291	17,614,545

11. 기타부채

보고기간종료일 현재 당사의 기타부채의 내역은 다음과 같습니다.

(단위: 천원)

구 분		당기말	전기말
유동	예수금	264,381	250,012
	미지급비용(인건비)	6,981,303	10,131,968
	금융보증부채	64,970,254	9,800,369
소 계		72,215,938	20,182,349
비유동	장기미지급비용	234,091	-
	금융보증부채	-	30,216,412
	복구충당부채	948,940	-
소 계		1,183,031	30,216,412

12. 차입금

보고기간종료일 현재 당사의 차입금 내역은 다음과 같습니다.

(단위: USD천, 천원)

차입금 종류	차입처	연이자율(%)	만기	당기말	전기말
유동성장기차입금	Doosan Bobcat North America, Inc.(주1)	-	-	-	159,885,600 (USD 124,000)
장기차입금	Doosan Bobcat North America, Inc.(주1)	4.66	2026.06	294,000,000 (USD 200,000)	257,880,000 (USD 200,000)
		4.13	2030.03	147,000,000 (USD 100,000)	128,940,000 (USD 100,000)
		4.30	2027.12	73,500,000 (USD 50,000)	-
	소 계			514,500,000 (USD 350,000)	386,820,000 (USD 300,000)
	합 계			514,500,000 (USD 350,000)	546,705,600 (USD 424,000)

(주1) 전기 중 Clark Equipment Co.에서 Doosan Bobcat North America, Inc.으로 사명 변경 되었습니다.

13. 순확정급여부채

(1) 보고기간종료일 현재 당사의 재무상태표에 인식된 순확정급여부채 금액은 다음과 같습니다.

(단위: 천원)

구분	당기말	전기말
확정급여채무의 현재가치	19,784,274	17,518,491
사외적립자산의 공정가치	(14,194,832)	(12,157,120)
재무상태표 상 부채	5,589,442	5,361,371

(2) 당기와 전기 중 당사의 손익계산서에 반영된 확정급여제도 관련 퇴직급여의 구성 요소는 다음과 같습니다.

(단위: 천원)

구 분	당기	전기
당기근무원가	2,129,546	1,826,713
순이자비용	266,136	185,655
합 계	2,395,682	2,012,368

(3) 당기와 전기 중 당사는 퇴직급여를 아래와 같이 분류하고 있습니다.

(단위: 천원)

구분	당기	전기
판매비와관리비	2,395,682	2,012,368

(4) 당기와 전기 중 당사의 확정급여채무의 변동내역은 다음과 같습니다.

(단위: 천원)

구 분	당기	전기
기초	17,518,491	13,682,953
당기근무원가	2,129,546	1,826,713
계열사전입	1,324,583	1,120,564
계열사전출	(1,682,697)	(578,487)
이자비용	685,338	711,523
확정급여채무의 재측정 요소 :		
– 인구통계적가정의 변동으로 인한 보험수리적 손실	(692,091)	39,522
– 재무적가정의 변동으로 인한 보험수리적 손실(이익)	486,985	1,230,081
– 기타사항에 의한 효과	1,462,931	1,377,432
급여지급액	(1,448,812)	(1,891,810)
기말	19,784,274	17,518,491

(5) 당기와 전기 중 당사의 사외적립자산의 변동내역은 다음과 같습니다.

(단위: 천원)

구 분	당기	전기
기초	12,157,120	10,534,837
사외적립자산의 이자수익	419,201	525,867
계열사전입	793,454	493,562
계열사전출	(1,474,180)	(594,708)
사외적립자산의 재측정요소	(20,076)	(86,782)
사용자의기여금	3,500,000	2,100,000
급여지급액	(1,180,687)	(815,656)
기말	14,194,832	12,157,120

당기 및 전기 중 사외적립자산의 실제 수익은 각각 399,125천원 및 439,085천원입니다. 한편, 확정급여제도와 관련하여 2025년도에 납입할 것으로 예상되는 사용자 기여금의 합리적인 추정치는 3,257,247천원입니다.

(6) 당기와 전기 중 당사가 사용한 주요 보험수리적 가정은 다음과 같습니다.

구분	당기	전기
할인율	3.6%	4.0%
미래임금상승률	근로자 4.5% 임원 2.3%	근로자 4.5% 임원 2.0%

(7) 보고기간종료일 현재 당사의 사외적립자산의 구성내역은 다음과 같습니다.

(단위: 천원)

구분	당기말	전기말
정기예금 등 원리금 보장상품	14,194,832	12,157,120

(8) 보고기간종료일 현재 주요 가정의 변동에 따른 확정급여채무의 민감도 분석은 다음과 같습니다.

(단위: 천원)

구분	당기말		전기말	
	금액	비율	금액	비율
할인율 :				
1% 증가	(1,082,398)	(-)5.47%	(854,901)	(-)4.88%
1% 감소	1,256,157	6.35%	971,747	5.55%
임금상승률 :				
1% 증가	998,303	5.05%	967,523	5.52%
1% 감소	(884,096)	(-)4.47%	(867,431)	(-)4.95%

(9) 보고기간종료일 현재 당사 확정급여채무의 가중평균만기는 6년입니다.

14. 사용권자산 및 리스부채

(1) 사용권자산의 변동내역

당기와 전기 중 당사의 사용권자산 변동내역은 다음과 같습니다.

1) 당기

(단위: 천원)

구 분	건물	차량운반구	합계
당기초	13,154,887	355,014	13,509,901
취득	919,738	299,564	1,219,302
처분	-	(44,138)	(44,138)
감가상각	(1,994,502)	(188,724)	(2,183,226)
당기말	12,080,123	421,716	12,501,839
취득원가	18,416,535	685,676	19,102,211
감가상각누계액	(6,336,412)	(263,960)	(6,600,372)

2) 전기

(단위: 천원)

구 분	건물	차량운반구	합계
전기초	10,526,227	290,650	10,816,877
취득	4,695,134	271,318	4,966,452
처분	(84,800)	(81,735)	(166,535)
감가상각	(1,981,674)	(125,218)	(2,106,892)
전기말	13,154,887	355,014	13,509,901
취득원가	17,539,197	480,752	18,019,949
감가상각누계액	(4,384,310)	(125,738)	(4,510,048)

(2) 리스부채의 변동내역

당기와 전기 중 리스부채의 변동내역은 아래와 같습니다.

(단위: 천원)

구 분	당기	전기
기초	14,132,715	11,111,907
리스료의 지급	(2,364,204)	(2,372,653)
사용권자산의 취득	299,564	4,966,451
리스계약해지	(45,945)	(83,253)
이자비용	500,866	510,263
당기말	12,522,996	14,132,715
유동리스부채	2,352,644	2,239,029
비유동리스부채	10,170,352	11,893,686

(3) 당기 중 사용권자산 관련 감가상각비는 전액 판매비와관리비로 인식되었습니다.

(4) 단기리스 및 소액자산리스 구성정보

당사는 1년 미만 단기리스 및 개별리스자산의 가격이 USD 5,000 이하인 소액자산리스에 대해서는 판매비와 관리비로 인식하였습니다. 당기 중 판매비와 관리비에 인식된 단기리스 및 소액자산리스 금액은 199,684천원 입니다.

(5) 당기와 전기 중 리스의 총 현금유출은 다음과 같습니다.

(단위: 천원)

구 분	당기	전기
리스부채	2,364,204	2,372,653
단기리스 및 소액자산리스료	199,684	141,157
합 계	2,563,888	2,513,810

15. 자본금 및 자본잉여금

당사가 발행할 주식의 총수는 400,000,000주이고, 발행한 주식수는 보통주식 100,249,166주이며, 1주당 액면금액은 500원입니다. 보고기간종료일 현재 당사의 발행주식 중 자기주식 1,484,015주는 상법에 의하여 의결권이 제한되어 있습니다.

당기와 전기 중 자본금 및 자본잉여금의 변동내역은 다음과 같습니다.

(단위: 천원, 주)

일자	변동내역	주식수	자본금	주식발행초과금
2023.01.01	전기초	100,249,166	50,124,583	2,718,934,313
2023.03.27	이익잉여금 전입	-	-	(1,000,000,000)
2023.12.31	전기말	100,249,166	50,124,583	1,718,934,313
2024.01.01	당기초	100,249,166	50,124,583	1,718,934,313
2024.12.31	당기말	100,249,166	50,124,583	1,718,934,313

16. 주식기준보상

(1) 당사는 이사회 결의에 의거하여 당사의 임원에게 양도제한조건부주식을 부여했으며, 그 주요 내용은 다음과 같습니다.

구 분	제1차	제2차	제3차
기준주식	기명식 보통주식		
부여대상	이사회 결의 및 부여 시점의 재임 임원		
부여일	2022년 3월 8일	2023년 3월 2일	2024년 4월 29일
부여방법	자기주식 교부, 주식가치 연동현금		
행사가격	0원		
가득조건	부여 후, 2년 이상 근무 (근무산정기준 : 1월 1일)		
가득기준	부여연도의 1월 1일 ~ 부여연도 + 2년 12월 31일까지, 일할 계산		
지급방법	부여연도 + 3년 초 지급		

(2) 당기와 전기말 현재 부여한 양도제한조건부주식의 변동은 다음과 같습니다.

구 분	양도제한조건부주식 수량 (단위: 주)	
	당기말	전기말
기초 잔여주	96,490	33,117
부여	60,467	67,107
취소	(2,778)	(3,734)
기말 잔여주	154,179	96,490

(3) 당기말과 전기말 현재 현금결제형 주식기준보상을 위해 인식한 비용과 부채 항목은 다음과 같습니다.

(단위: 천원)

	당기말	전기말
주식보상비용	252,078	-
미지급비용	252,078	-

17. 기타자본항목

보고기간종료일 현재 기타자본항목의 내역은 다음과 같습니다.

(단위: 천원)

구분	당기말	전기말
자기주식(주1)	(68,671,315)	(3,826,032)
주식기준보상거래	3,527,049	1,583,292

합 계	(65,144,266)	(2,242,740)
-----	--------------	-------------

(주1) 당기말 현재 발행 주식 중 156,957주는 당사가 주식기준보상의 결제를 위하여 보유하고 있으며, 1,327,058주는 주주가치 증대를 위하여 당사가 취득하여 보유하고 있습니다.

18. 이익잉여금

(1) 보고기간종료일 현재 당사의 이익잉여금 세부내역은 다음과 같습니다.

(단위: 천원)

구 분	당기말	전기말
법정적립금	25,062,292	25,062,292
미처분이익잉여금(주1)	1,658,287,670	1,198,384,177
합 계	1,683,349,962	1,223,446,469

(주1) 2023년 3월 27일 주주총회 결의에 의거, 상법 제461조의 2에 따라 주식발행초과금 중 1조원을 이익잉여금으로 전환하였습니다.

(2) 당기와 전기 중 당사의 이익잉여금 변동내역은 다음과 같습니다.

(단위: 천원)

구분	당기	전기
기초이익잉여금	1,223,446,469	234,770,575
당기순이익	621,082,107	146,062,378
확정급여제도의 재측정요소	(982,706)	(2,102,306)
주식발행초과금의 이익잉여금 전입	-	1,000,000,000
배당금의 지급	(160,195,908)	(155,284,178)
기말이익잉여금	1,683,349,962	1,223,446,469

(3) 당기와 전기 중 당사의 이익잉여금의 처분(안)은 다음과 같습니다.

제 11 기	2024년 1월 1일 부터 2024년 12월 31일 까지	제 10 기	2023년 1월 1일 부터 2023년 12월 31일 까지
처분예정일	2025년 3월 26일	처분확정일	2024년 3월 25일

(단위: 천원)

과목	제11기		제10기	
I. 미처분이익잉여금		1,658,287,670		198,384,177
1. 전기이월미처분이익잉여금	1,118,262,036		134,546,246	
2. 당기순이익	621,082,107		146,062,378	
3. 확정급여제도 재측정요소	(982,706)		(2,102,306)	
4. 중간배당	(80,073,767)		(80,122,141)	
II. 임의적립금 등의 이입액		-		1,000,000,000
1. 주식발행초과금	-		1,000,000,000	
III. 이익잉여금 처분액		(79,012,121)		(80,122,141)
1. 이익준비금	-		-	
2. 배당금				
현금배당				
주당배당금(₩) 당기 - 800원(160%)	79,012,121		80,122,141	
전기 - 800원(160%)				
IV. 차기이월미처분이익잉여금		1,579,275,549		1,118,262,036

19. 영업수익

당기와 전기 중 당사의 영업수익의 구성내역은 다음과 같습니다.

(단위: 천원)

구분	당기	전기
1. 고객과의 계약에서 생기는 수익:		
수익의 유형:		
– 용역매출	44,153,507	45,166,744
수익인식 시기:		
– 기간에 걸쳐 이행	44,153,507	45,166,744
2. 기타		
배당금수익	713,354,278	199,570,000
합계	757,507,785	244,736,744

20. 계약자산 및 계약부채

보고기간종료일 현재 고객과의 계약에서 생기는 계약자산 및 계약부채는 다음과 같습니다.

(단위: 천원)

구 분	당기말	전기말
계약자산(주1)	1,729,041	2,977,911

(주1) 계약자산은 매출채권에 포함되어 있습니다.

21. 영업비용

당기와 전기 중 당사의 영업비용의 내역은 다음과 같습니다.

(단위: 천원)

구분	당기	전기
급여	22,204,484	23,189,315
퇴직급여	2,395,682	2,012,368
주식보상비용	2,562,539	1,269,725
복리후생비	3,881,980	3,415,216
임차료	202,409	194,412
사무실관리비	1,297,935	1,157,145
감가상각비	441,945	737,492
리스 감가상각비	2,183,226	2,106,892
무형자산상각비	844,488	1,425,973
세금과공과	744,630	183,378
여비교통비	3,655,108	3,491,233
지급수수료	12,226,171	9,095,023
광고선전비	10,360,133	9,785,885
교육훈련비	426,151	455,378
용역비	310,578	217,301
기타	559,105	683,632
합 계	64,296,564	59,420,368

22. 금융수익 및 금융비용

당기와 전기 중 당사의 금융수익 및 금융비용의 내역은 다음과 같습니다.

(단위: 천원)

구분	당기	전기
금융수익:		
이자수익	4,707,802	2,329,611
외환차익	11,993,568	6,734,091
외화환산이익	9,045,261	1,369,048
금융보증수익	14,228,090	12,003,213
금융수익 합계	39,974,721	22,435,963
금융비용:		
이자비용	(22,089,738)	(22,552,082)
외환차손	(16,672,992)	(6,724,975)
외화환산손실	(64,065,628)	(10,230,756)
금융비용 합계	(102,828,358)	(39,507,813)
순금융손실	(62,853,637)	(17,071,850)

23. 기타영업외수익 및 기타영업외비용

당기와 전기 중 당사의 기타영업외수익 및 기타영업외비용의 내역은 다음과 같습니다.

(단위: 천원)

구분	당기	전기
기타영업외수익:		
유형자산처분이익	57	1,418
종속회사투자주식처분이익	32,196,642	666,190
잡이익 등	54,850	71,350
기타영업외수익 합계	32,251,549	738,958
기타영업외비용:		
기부금	(5,595,000)	(6,015,400)
유형자산처분손실	(2,256)	(20,060)
잡손실	(10,998)	(8,316)
기타영업외비용 합계	(5,608,254)	(6,043,776)
순기타영업외수익(비용)	26,643,295	(5,304,818)

24. 법인세비용

법인세비용은 법인세부담액에서 전기 법인세와 관련되어 당기에 인식한 조정사항, 일시적차이의 발생과 소멸로 인한 이연법인세변동액 및 당기손익 이외로 인식되는 항목과 관련된 법인세비용 등을 조정하여 산출하였습니다.

(1) 당기와 전기 중 당사의 법인세비용으로 반영된 당기법인세 및 이연법인세의 내역은 다음과 같습니다.

(단위: 천원)

구분	당기	전기
당기법인세 부담액	48,449,594	16,453,666
이연법인세 변동액	(9,633,251)	(207,847)
개별 총 법인세비용	38,816,343	16,245,819
전기 이전의 법인세에 대하여 당기에 인식한 조정사항	(497,229)	-
연결납세로 인한 법인세효과	(2,695,537)	-
자본에 가감된 법인세비용	295,195	631,512
법인세비용	35,918,772	16,877,331

(2) 이연법인세자산과 부채는 당기법인세자산과 당기법인세부채를 상계할 수 있는 법적 권
한이 있고, 동일한 과세당국과 관련되어 있을 때 상계되며, 당기와 전기 중 당사의 이연법인
세자산과 부채의 변동은 다음과 같습니다.

1) 당기

(단위: 천원)

구분	기초	증감	기말
유형자산	406,668	(51,314)	355,354
무형자산	19,710	-	19,710
미지급비용	2,456,845	263,961	2,720,806
퇴직급여채무	519,561	(143,190)	376,371
리스자산부채	143,870	80,222	224,092
외화환산손익	10,059,000	9,850,975	19,909,975
기타	369,344	(367,403)	1,941
합 계	13,974,998	9,633,251	23,608,249

2) 전기

(단위: 천원)

구분	기초	증감	기말
유형자산	328,069	78,599	406,668
무형자산	19,795	(85)	19,710
미지급비용	2,222,809	234,036	2,456,845
퇴직급여채무	22,401	497,160	519,561
리스자산부채	85,939	57,932	143,871
외화환산손익	10,989,369	(930,369)	10,059,000
기타	98,768	270,576	369,344
합 계	13,767,150	207,849	13,974,999

(3) 보고기간종료일 현재 이연법인세자산(부채)로 인식하지 않은 차감(가산)할 일시적차이의 내역은 다음과 같습니다.

(단위: 천원)

구분	당기말	전기말
종속기업	157,579,051	188,423,647
이월세액공제	11,623,228	7,227,922
이월결손금	1,764,227	1,764,457
이월기부금	-	6,015,400

(4) 당기와 전기 중 당사의 법인세비용차감전순이익과 법인세비용간의 관계는 다음과 같습니다.

(단위: 천원)

구분	당기	전기
법인세비용차감전순이익	657,000,879	162,939,708
국내법인세율로 계산된 법인세비용	151,767,203	37,639,073
조정사항:		
세무상 과세되지 않는 수익과 비용	(162,261,905)	(38,799,231)
연결납세로 인한 법인세 효과	(2,695,537)	-
기타	49,109,011	18,037,489
법인세비용	35,918,772	16,877,330
평균유효세율(법인세비용/법인세비용차감전순이익)	5.47%	10.36%

(5) 이연법인세자산과 부채의 회수 및 결제 시기는 다음과 같습니다.

(단위: 천원)

구분	당기	전기
이연법인세자산		
12개월 후에 회수될 이연법인세자산	27,989,855	17,447,235
12개월 이내에 회수될 이연법인세자산	1,808,270	2,456,845
이연법인세부채		
12개월 후에 회수될 이연법인세부채	(6,166,931)	(5,929,082)
12개월 이내에 회수될 이연법인세부채	(22,945)	—
이연법인세자산(부채) 순액	23,608,249	13,974,998

25. 주당이익

(1) 기본주당순이익

기본주당순이익은 당사의 보통주 당기순이익을 자기주식 등을 제외한 가중평균유통보통주 식수로 나누어 산정하였습니다.

당기와 전기 중 기본주당순이익은 다음과 같습니다.

(단위: 원, 주)

구분	당기	전기
당기순이익	621,082,107,212	146,062,377,555
가중평균유통보통주식수	99,819,306	100,165,871
기본 주당순이익	6,222	1,458

가중평균유통보통주식수의 산정내역은 다음과 같습니다.

(단위: 주)

구분	당기	전기
기초발행주식수	100,152,676	100,216,049
자기주식	(333,370)	(50,178)
가중평균유통보통주식수	99,819,306	100,165,871

(2) 희석주당순이익

희석주당순이익은 모든 희석성 잠재적보통주가 보통주로 전환되었다고 가정하여 조정한 가중평균유통보통주식수를 적용하여 산정하고 있습니다.

당기와 전기의 희석주당순이익의 내역은 다음과 같습니다.

(단위: 원, 주)

구분	당기	전기
보통주 귀속 당기순이익	621,082,107,212	146,062,377,555
조정 후 가중평균유통보통주식수	99,901,828	100,206,370
희석주당순이익	6,217	1,458

당기와 전기의 희석주당순이익 계산을 위한 조정 후 가중평균유통보통주식수의 산정내역은 다음과 같습니다.

(단위: 주)

구분	당기	전기
조정 전 가중평균유통보통주식수	99,819,306	100,165,871
양도제한조건부주식	82,522	40,499
조정 후 가중평균유통보통주식수	99,901,828	100,206,370

(3) 보고기간종료일 현재 잠재적보통주의 내역은 다음과 같습니다.

(단위: 주)

구 분	당기말	전기말
양도제한조건부주식	154,179	96,490

26. 우발채무와 약정사항

1) 지급보증

보고기간종료일 현재 당사와 관련된 지급보증내역은 다음과 같습니다.

(단위: 외화 각 천단위, 원화 천원)

피보증회사	지급보증 제공액	원화 상당액
Doosan Bobcat North America, Inc.(구, Clark Equipment Co.)	USD 2,061,021	3,029,700,319
Doosan Bobcat EMEA s.r.o.	EUR 164,474	251,435,855
Doosan Bobcat EMEA s.r.o. 등	EUR 30,000	45,861,900
Doosan Bobcat EMEA s.r.o. 등	USD 30,000	44,100,000
Doosan Bobcat EMEA s.r.o.	USD 1,200	1,764,000
Doosan Bobcat Belgium B.V.	USD 800	1,176,000
Doosan Bobcat Belgium B.V.	EUR 5,000	7,643,650
Doosan Bobcat China Ltd.	CNY 163,634	32,934,699
Doosan Bobcat China Yantai co., Ltd.	CNY 42,000	8,453,340
합계		3,423,069,763

상기 Doosan Bobcat North America, Inc.에 대한 지급보증 중 USD 1,947,221천은 Doosan Bobcat North America, Inc.의 차입금 및 한도대출 약정에 대한 금융보증입니다. 당사는 상기 지급보증과 관련하여 금융보증부채 및 기타채권을 각각 64,970,254천원 인식하고 있습니다.

2) 경영자문수수료

당사는 일부 종속기업에 제공하는 경영지원 서비스 대가로 일정의 경영자문 수수료를 청구하고 이를 매출로 인식하고 있습니다. 경영자문 수수료 계약은 종속기업 중 Doosan Bobcat North America, Inc., Doosan Bobcat EMEA s.r.o. 그리고 두산밥캣코리아(주)와 체결하였습니다. 경영자문수수료는 당사의 비용 중 종속기업 경영관리와 관련한 비용에 일정 이윤을 가산하여 산정됩니다.

3) 기타 약정사항

당사는 두산신기술투자조합1호와 총 투자약정액 20,000,000천원의 계약을 체결하고 있으며, 당기말 현재 잔여 투자약정금액은 16,240,000천원 입니다.

27. 담보제공자산

당사의 종속기업인 Doosan Bobcat North America, Inc.는 Bank of America, N.A. 등과 USD 730,875천의 차입 및 USD 1,200,000천의 한도대출 약정을 체결하였습니다. 당사는 동 차입금 및 한도대출 약정에 대해 Doosan Bobcat North America, Inc.주식 전체를 담보로 제공하고 있습니다. 보고기간종료일 현재 관련 차입금은 USD 907,221천입니다.

28. 특수관계자 거래

당사의 당기와 전기의 특수관계자 공시와 관련된 내용은 다음과 같습니다.

(1) 특수관계의 성격

구분	회사명
최상위지배기업	(주)두산
상위지배기업	두산에너지빌리티(주)
종속기업	Doosan Bobcat North America, Inc.(주1)와 그 종속기업, Doosan Bobcat EMEA s.r.o.와 그 종속기업, Doosan Bobcat Singapore Pte. Ltd.와 그 종속기업, 두산밥캣코리아 주식회사와 그 종속기업(주2), 두산모트롤 주식회사와 그 종속기업
관계기업	두산신기술투자조합 1호
기타특수관계자	(주)오리콤, 두산경영연구원(주), (주)두산베어스, 중앙대학교 등

(주1) 전기 중 Clark Equipment Co.에서 Doosan Bobcat North America, Inc.으로 사명 변경 되었습니다.

(주2) 당기 중 두산산업차량 주식회사가 구, 두산밥캣코리아 주식회사를 흡수합병 후 사명을 두산밥캣코리아 주식회사로 변경하였습니다.

(2) 당기와 전기 중 당사와 특수관계자간 중요한 거래 내역은 다음과 같습니다.

1) 당기

(단위: 천원)

구분	특수관계자명	매출	유무형자산의 처분	기타수익	유무형자산의 매입	기타비용
최상위지배기업	(주)두산	-	-	-	166,379	4,850,404
종속기업	Doosan Bobcat North America, Inc.	503,260,974	-	12,359,963	323,379	18,804,977
	Doosan Bobcat EMEA s.r.o	8,087,438	-	1,616,242	-	(264,977)
	두산밥캣코리아(주)	246,154,523	8,036	(28,676)	700	284,627
	그 외 기타	4,850	-	285,902	-	77,781
	소 계	757,507,785	8,036	14,233,431	324,079	18,902,408
기타특수관계자	(주)오리콤	-	-	-	-	5,006,784
	두산경영연구원(주)	-	-	-	-	1,305,581
	중앙대학교	-	-	-	-	3,500,000
	그 외 기타	-	-	-	-	419,124
	소 계	-	-	-	-	10,231,489
합 계		757,507,785	8,036	14,233,431	490,458	33,984,301

2) 전기

(단위: 천원)

구 분	특수관계자명	매출	유무형자산의 처분	기타수익	유무형자산의 매입	기타비용
최상위지배기업	㈜두산	-	-	-	274,328	5,022,952
종속기업	Doosan Bobcat North America, Inc.	222,773,961	-	12,074,707	43,013	21,173,023
	Doosan Bobcat EMEA s.r.o	7,208,239	-	1,831,106	-	-
	두산밥캣코리아㈜	14,749,140	11,151	185,021	771	297,508
	그 외 기타	5,404	-	388,840	-	134,312
	소 계	244,736,744	11,151	14,479,674	43,784	21,604,843
기타특수관계자	㈜오리콤	-	-	-	-	4,173,626
	두산경영연구원㈜	-	-	-	-	1,173,022
	㈜두산베어스	-	-	-	-	500,000
	중앙대학교	-	-	-	-	4,000,000
	그 외 기타	-	-	-	-	347,110
	소 계	-	-	-	-	10,193,758
합 계		244,736,744	11,151	14,479,674	318,112	36,821,553

(3) 보고기간종료일 현재 당사와 특수관계자간 주요 채권·채무 내역은 다음과 같습니다.

1) 당기말

(단위: 천원)

구분	특수관계자명	매출채권	기타채권	기타채무	차입금	리스부채
최상위지배기업	㈜두산	-	248,348	295,210	-	-
종속기업	Doosan Bobcat North America, Inc.	-	62,136,585	14,480,547	514,500,000	-
	Doosan Bobcat EMEA s.r.o	2,202,035	4,346,435	-	-	-
	두산밥캣코리아㈜	2,480,096	19,325,608	341,787	-	12,083,492
	그 외 기타	5,155	7,839,739	86,135	-	-
	소 계	4,687,286	93,648,367	14,908,469	514,500,000	12,083,492
기타특수관계자	㈜오리콤	-	-	325,899	-	-
	두산경영연구원㈜	-	-	148,293	-	-
	그 외 기타	-	235,500	34,998	-	-
	소 계	-	235,500	509,190	-	-
합 계		4,687,286	94,132,215	15,712,869	514,500,000	12,083,492

2) 전기말

(단위: 천원)

구분	특수관계자명	매출채권	기타채권	기타채무	차입금	리스부채
최상위지배기업	㈜두산	-	74,263	425,315	-	-
종속기업	Doosan Bobcat North America, Inc.	3,766,829	814,919	14,375,713	546,705,600	-
	Doosan Bobcat EMEA s.r.o	1,721,763	766,985	-	-	-
	두산밥캣코리아㈜	5,118,212	22,034	271,284	-	13,769,073
	그 외 기타	-	185,039	16,436	-	-
	소 계	10,606,804	1,788,977	14,663,433	546,705,600	13,769,073
기타특수관계자	㈜오리콤	-	-	594,627	-	-
	두산경영연구원㈜	-	-	133,588	-	-
	그 외 기타	-	235,500	28,722	-	-
	소 계	-	235,500	756,937	-	-
합 계		10,606,804	2,098,740	15,845,685	546,705,600	13,769,073

(주1) 전기 중 Clark Equipment Co.에서 Doosan Bobcat North America, Inc.로 사명 변경되었습니다.

(4) 당기와 전기 중 특수관계자에 대한 자금거래(지분거래 포함) 내역은 다음과 같습니다.

1) 당기

(단위: 천원)

구분	특수관계자명	차입금		배당		리스부채의	강자(주1)	출자	지분증권 매각(주1)
		상환	차입	수취	지급				
최상위지배기업	㈜두산	-	-	-	-	-	-	-	-
상위지배기업	두산에너지솔루션(주)	-	-	-	73,882,000	-	-	-	-
종속기업	Doosan Bobcat North America, Inc.	(159,885,600)	71,840,000	479,297,778	-	-	-	-	-
종속기업	두산밥캣코리아(주)	-	-	234,056,500	-	2,148,533	-	-	63,377,581
종속기업	Doosan Bobcat Singapore Pte. Ltd.	-	-	-	-	-	33,083,884	-	-
관계기업	두산신기술투자조합1호	-	-	-	-	-	-	3,760,000	-
합계		(159,885,600)	71,840,000	713,354,278	73,882,000	2,148,533	33,083,884	3,760,000	63,377,581

(주1) 당기 중 경영효율성 제고를 위해 당사의 자회사인 Doosan Bobcat Singapore Pte. Ltd.가 보유한 Doosan Bobcat India Private Ltd, Doosan Bobcat Japan, Doosan Bobcat de Mexico S.A. de C.V.의 지분을 현물 유상감자를 통해 당사에 이전하였습니다. 이후, 당사는 취득한 해당 법인 지분 전부를 당사의 자회사인 두산밥캣코리아(주)에 처분하였습니다.

2) 전기

(단위: 천원)

구분	특수관계자명	차입금	배당		리스부채의	출자	청산
		상환	수취	지급			
상위지배기업	두산에너지솔루션(주)	-	-	75,323,188	-	-	-
종속기업	Doosan Bobcat North America, Inc.(주1)	(269,804,689)	199,570,000	-	-	-	-
종속기업	두산밥캣코리아(주)	-	-	-	1,036,975	-	-
종속기업	Doosan Bobcat Singapore Pte. Ltd.	-	-	-	-	11,800,012	-
종속기업	두산산업차량 주식회사(주3)	-	196,034,400	-	-	-	-
종속기업	Doosan Bobcat Global Collaboration Center, Inc. (주2)	-	-	-	-	-	(593,300)
합계		(269,804,689)	395,604,400	75,323,188	1,036,975	11,800,012	(593,300)

(주1) 전기 중 Clark Equipment Co.에서 Doosan Bobcat North America, Inc.로 사명 변경되었습니다.

(주2) 전기 중 경영효율성 제고를 목적으로 Doosan Bobcat Global Collaboration Center, Inc. 를 청산하였습니다.

(주3) 전기 중 두산산업차량 주식회사의 배당을 거래의 실질에 따라 유상감자로 처리하였습니다.

(5) 보고기간종료일 현재 당사가 특수관계자를 위해 제공하고 있는 지급보증과 담보내역은 주식 26, 27에 기재되어 있으며, 특수관계자로부터 제공받고 있는 지급보증 및 담보는 없습니다.

(6) 당사는 기업활동의 계획·운영·통제에 대한 중요한 권한과 책임을 가진 등기임원, 비등기임원을 경영진으로 판단하였으며, 당기와 전기 중 주요 경영진에 대한보상의 내용은 다음과 같습니다.

(단위: 천원)

구분	당기	전기
종업원급여	8,642,761	8,974,399
주식보상비용	2,562,539	1,269,725
퇴직급여	1,052,179	974,160
합 계	12,257,479	11,218,284

당사는 당기 중 주식기준보상제도와 관련하여 당사의 임원에게 양도제한조건부주식을 부여 하였습니다. (주식 16, 21 참조)

29. 현금흐름표

(1) 당기와 전기의 영업활동 현금흐름 중 조정 및 순운전자본의 변동은 다음과 같습니다.

(단위: 천원)

구 분	당기	전기
조정:		
법인세비용	35,918,772	16,877,330
금융수익	(13,753,062)	(3,698,659)
금융비용	96,335,766	32,782,838
퇴직급여(확정급여형)	2,395,682	2,012,368
감가상각비	2,625,171	2,844,385
배당금수익	(713,354,278)	(199,570,000)
무형자산상각비	844,488	1,425,973
유형자산처분이익	(57)	(1,418)
유형자산처분손실	2,256	20,060
종속회사투자주식처분이익	(32,196,642)	(666,190)
리스계약해지이익	(1,806)	(1,518)
주식보상비용	2,562,539	1,269,725
합 계	(618,621,171)	(146,705,106)

(단위: 천원)

구 분	당기	전기
영업활동으로 인한 자산부채의 변동:		
매출채권	10,742,353	(165,644)
기타채권	31,725,981	10,871,785
기타유동자산	(845,185)	(443,549)
기타비유동채권	(74,426,115)	11,808,698
기타채무	685,642	2,643,286
기타유동부채	(3,136,295)	(8,667,353)
퇴직금의 지급(확정급여형)	(1,448,812)	(1,891,810)
사외적립자산	(1,638,587)	(1,183,198)
퇴직급여충당부채_관계사전출입	(358,114)	542,076
기타비유동부채	24,953,473	(11,965,153)
합 계	(13,745,659)	1,549,138

(2) 당기와 전기 중 당사의 현금의 유입과 유출이 없는 주요 거래는 다음과 같습니다.

(단위: 천원)

구 분	당기	전기
차입금의 유동성 대체	-	332,795,290
유형자산의 취득과 관련한 미지급금 증감	61,080	86,224
무형자산의 취득과 관련한 미지급금 증감	344,679	(39,099)
사용권자산의 취득	1,219,302	4,966,452
종속회사투자주식 처분 미실현	-	593,300

(3) 당기와 전기 중 재무활동에서 생기는 부채의 조정내용은 다음과 같습니다.

1) 당기

(단위: 천원)

구 분	차입금	리스부채	합계
기초	546,705,600	14,132,715	560,838,315
사용권자산의 취득	-	299,566	299,566
사용권자산의 해지	-	(45,945)	(45,945)
현금흐름	(98,226,000)	(1,863,340)	(100,089,340)
외환차이	66,020,400	-	66,020,400
기말	514,500,000	12,522,996	527,022,996

2) 전기

(단위: 천원)

구 분	차입금	리스부채	합계
기초	802,243,624	11,111,907	813,355,531
사용권자산의 취득	-	4,966,452	4,966,452
사용권자산의 해지	-	(83,253)	(83,253)
현금흐름	(269,804,688)	(2,372,653)	(272,177,341)
외환차이	14,266,664	-	14,266,664
기타 비금융변동	-	510,263	510,263
기말	546,705,600	14,132,716	560,838,316

30. 보고기간 후 사건

당사는 주주가치 제고를 위해 2025년 2월 21일자 이사회 결의에 따라 당사가 보유 중인 자사주를 다음과 같이 이익소각 하였습니다.

(단위: 주, 천원)

구분	소각일	주식수	금액
보통주	2025-02-27	4,393,101	200,168,463

6. 배당에 관한 사항

1. 회사의 배당정책에 관한 사항

당사는 2024년 12월 16일 발표한 기업가치제고계획에서 2025년부터 향후 3년간 연간 최소 배당금 1,600원 및 주주환원을 40% 도입을 발표(공시)하였으며, 배당 횟수도 기존 연 2회에서 매분기 배당, 즉 연 4회로 확대기로 결정하고 당사의 중장기(25~27년) 배당 정책을 상세히 공시하였습니다.

해당 계획 중 하나인 2024년말 특별주주환원으로 2,000억원의 자사주 매입/소각을 결정 및 공시하여 2024년 12월 19일부터 2025년 2월 19일까지 2,000억원 규모의 자기주식을 취득 후 2025년 2월 27일자로 소각을 완료하였습니다.

2024년 12월 16일 발표한 기업가치제고계획에 대해 당사의 이사회는 정식 이사회 뿐만 아니라 별도의 기업가치제고 계획 수립을 위한 보고와 경영진과의 심도깊은 논의를 비대면 회의로 3차례 진행(2024년 11월 27일, 12월 2일, 12월 6일)하였습니다. 이사회는 기업가치제고계획 수립 초안부터 동종업계 대비 적정한 주주환원을 결정, 적극적인 주주환원을 위한 최소 배당금 제시 등 의사결정에 직접 참여했고 2024년 12월 16일 이사회에서 최종 결정(승인)하였습니다.

추가적으로 당사는 해당 기업가치제고 계획에 대해 당사의 CEO와 CFO가 '25년 2월 Investor day를 통해 주주 및 투자자들에게 직접 설명하는 등 적극적인 소통을 한 바 있습니다.

2. 배당관련 예측가능성 제공에 관한 사항

가. 정관상 배당절차 개선방안 이행 가부

구분	현황 및 계획
정관상 배당액 결정 기관	▷ 기말배당 : 주주총회 ▷ 분기배당 : 이사회
정관상 배당기준일을 배당액 결정 이후로 정할 수 있는지 여부	○

배당절차 개선방안 이행 관련 향후 계획	▷ 기말배당 : 예측가능성 제공중('23년 3월 정기주총에서 상법 유권해석에 따른 배당절차 개선을 위한 정관을 일부 변경함) ▷ 분기배당 : 제11기 정기주주총회(2025년 3월 26일 예정)에서 3월, 6월, 9월말로 규정한 분기배당기준일을 분기말로부터 45일 이내에 개최되는 이사회에서 배당액을 결정하고 분기배당금 공시일 이후로 분기배당기준일 설정하여 배당예측가능성 제공 예정
-----------------------	---

나. 배당액 확정일 및 배당기준일 지정 현황

구분	결산월	배당여부	배당액 확정일	배당기준일	배당 예측가능성 제공여부	비고
제11기 기말배당	2024년 12월	○	2025.02.10	2024.12.31	X	-
제10기 기말배당	2023년 12월	○	2024.02.07	2024.03.29	○	-
제9기 기말배당	2022년 12월	○	2023.02.08	2022.12.31	X	-

※ 배당액확정일은 기말배당금 결정에 관한 공시일 기준입니다.

제11기 기말배당금에 대해서는 배당기준일(2024년 12월 31일)에 앞서 2024년 12월 16일자

※ 수시공시의무관련사항(공정공시)를 통해 주당800원 예정을 공시하여 투자자들에게 실질적인 배당 예측가능성을 제공하였습니다.

3. 기타 참고사항

가. 주요배당지표

구 분	주식의 종류	당기	전기	전전기
		제11기	제10기	제9기
주당액면가액(원)		500	500	500
(연결)당기순이익(백만원)		563,363	921,479	644,056
(별도)당기순이익(백만원)		621,082	146,062	113,635
(연결)주당순이익(원)		5,647	9,203	6,421
현금배당금총액(백만원)		159,086	160,244	135,292
주식배당금총액(백만원)		-	-	-
(연결)현금배당성향(%)		28.2	17.3	21.0
현금배당수익률(%)	보통주	3.4	3.2	3.7
	우선주	-	-	-
주식배당수익률(%)	보통주	-	-	-
	우선주	-	-	-
주당 현금배당금(원)	보통주	1,600	1,600	1,350
	우선주	-	-	-
주당 주식배당(주)	보통주	-	-	-

	우선주	-	-	-
--	-----	---	---	---

- ※ 연결 당기순이익, 연결 현금배당성향은 K-IFRS 연결재무제표 지배기업 소유주지분 당기순이익 기준입니다.
- 제11기(당기)에 대한 현금배당수익률(%)은 배당기준일 2매매거래일 전일부터 과거 1주일간의 거래소 시장에서 형성된 최종가격의 산술평균으로 산출하였으며, 백분율을 소수점 이하 첫째자리까지 기재하였습니다.
- 제10기(전기)에 대한 현금배당수익률(%)은 배당 결정 이사회결의일의 직전 매매거래일부터 과거 1주일간의 거래소 시장에서 형성된 최종가격의 산술평균으로 산출하였으며, 백분율을 소수점 이하 첫째자리까지 기재하였습니다.
- 제9기(전전기)에 대한 현금배당수익률(%)은 배당기준일 2매매거래일 전일부터 과거 1주일간의 거래소 시장에서 형성된 최종가격의 산술평균으로 산출하였으며, 백분율을 소수점 이하 첫째자리까지 기재하였습니다.
- 분기배당 실시 현황
- ※ - 제11기(2024년) 2분기 80,073,767,200원 (주당 800원, 자기주식 제외)
- ※ - 제10기(2023년) 2분기 80,122,140,800원 (주당 800원, 자기주식 제외)
- ※ - 제9기 (2022년) 2분기 60,129,629,400원 (주당 600원, 자기주식 제외)

나. 과거 배당 이력

(단위: 회, %)

연속 배당횟수		평균 배당수익률	
분기(중간)배당	결산배당	최근 3년간	최근 5년간
1	4	3.4	2.6

- ※ 연속 배당횟수는 당기 분기배당 및 최근사업연도 결산배당을 포함하고 있습니다.
- ※ 상기 평균 배당수익률은 보통주식 기준이며, 최근 3사업연도(2022년~2024년) 및 최근 5사업연도(2020년~2024년) 배당에 대한 배당수익률의 단순 평균값입니다.

다. 배당 관련 정관 내용

<p>제14조(동등배당) 이 회사는 배당 기준일 현재 발행(전환된 경우를 포함한다)된 동종 주식에 대하여 발행일에 관계없이 모두 동등하게 배당한다. <2023. 3. 27 개정></p> <p>제53조(이익금의 처분) 이 회사는 매사업연도의 처분전이익잉여금을 다음과 같이 처분한다.</p> <ol style="list-style-type: none"> 1. 이익준비금 2. 기타의 법정적립금 3. 배당금 4. 임의적립금 5. 기타의 이익잉여금처분액 <p>제54조(이익배당)</p> <ol style="list-style-type: none"> ① 이익의 배당은 금전과 주식으로 할 수 있다. ② 이익의 배당을 주식으로 하는 경우 이 회사가 종류주식을 발행한 때에는 주주총회의 결의로 그와 다른 종류 또는 같은 종류의 주식(제9조의 전환주식, 제10조의 상환주식을 포함한다)으로 할 수 있다.
--

③ 이 회사는 이사회 결의로 제1항의 배당을 받을 주주를 확정하기 위한 기준일을 정할 수 있으며, 기준일을 정한 경우 그 기준일의 2주 전에 이를 공고하여야 한다. <2023. 3. 27 개정>

제 55조(분기배당)

① 회사는 사업연도 중 그 사업연도 개시일부터 3월, 6월 및 9월 말일 현재의 주주에게 이사회 결의로써 금전으로 분기배당을 할 수 있다. <2016. 6. 13 일부개정>

② 제1항의 이사회 결의는 제1항의 말일부터 45일 이내에 하여야 한다. <2016. 6. 13 일부개정>

③ 분기배당은 직전결산기의 대차대조표상의 순자산액에서 다음 각호의 금액을 공제한 액을 한도로 한다.

1. 직전결산기의 자본금의 액
2. 직전결산기까지 적립된 자본준비금과 이익준비금의 합계액
3. 직전결산기의 정기주주총회에서 이익배당하기로 정한 금액 <2016. 6. 13 일부개정>
4. 직전결산기까지 정관의 규정 또는 주주총회의 결의에 의하여 특정목적을 위해 적립한 임의준비금

<2016. 6. 13 일부개정>

5. 분기배당에 따라 당해 결산기에 적립하여야 할 이익준비금

6. 당해사업연도 중에 분기배당이 있었던 경우 그 금액의 합계액 <2016. 6. 13 일부개정>

④ < 2023. 3. 27 삭제 >

제56조(배당금지청구권의 소멸시효)

① 배당금의 지급청구권은 5년간 이를 행사하지 아니하면 소멸시효가 완성된다.

② 제1항의 시효의 완성으로 인한 배당금은 이 회사에 귀속된다.

7. 증권의 발행을 통한 자금조달에 관한 사항

7-1. 증권의 발행을 통한 자금조달 실적

[지분증권의 발행 등과 관련된 사항]

- 해당사항 없음.

가. 증자(감자)현황

(기준일 : 2024년 12월 31일)

(단위 : 백만원, 주)

주식발행 (감소)일자	발행(감소) 형태	발행(감소)한 주식의 내용				
		종류	수량	주당 액면가액	주당발행 (감소)가액	비고
-	-	-	-	-	-	-

나. 전환사채 등 발행현황

보고서 작성기준일 현재 미상환 전환사채, 신주인수권부사채, 전환형 조건부자본증권, 신주인수권이 표시된 증서 등 향후 자본금을 증가시킬 수 있는 증권의 발행 내역은 없습니다.

[채무증권의 발행 등과 관련된 사항]

가. 연결 기준

채무증권 발행실적

(기준일 : 2024년 12월 31일) (단위 : 백만원, %)

발행회사	증권종류	발행방법	발행일자	권면(전자등록)총액	이자율	평가등급 (평가기관)	만기일	상환 여부	주관회사
두산밥캣코리아(주)	회사채	사모	2024.06.07	73,500	3M Term SOFR + 1.05%	N/A	2027.06.07	미상환	우리금융투자은행
합 계	-	-	-	73,500	-	-	-	-	-

※ 상기 회사채는 외화표시사채로서, 권면총액은 USD 50,000,000 를 2024년 12월 기말환율 USD/KRW 1,470.00 원으로 환산한 금액입니다.

기업어음증권 미상환 잔액

(기준일 : 2024년 12월 31일) (단위 : 백만원)

잔여만기		10일 이하	10일 초과 30일 이하	30일 초과 90일 이하	90일 초과 180일 이하	180일 초과 1년 이하	1년 초과 2년 이하	2년 초과 3년 이하	3년 초과	합 계
미상환 잔액	공모	-	-	-	-	-	-	-	-	-
	사모	-	-	-	-	-	-	-	-	-
	합계	-	-	-	-	-	-	-	-	-

단기사채 미상환 잔액

(기준일 : 2024년 12월 31일) (단위 : 백만원)

잔여만기		10일 이하	10일 초과 30일 이하	30일 초과 90일 이하	90일 초과 180일 이하	180일 초과 1년 이하	합 계	발행 한도	잔여 한도
미상환 잔액	공모	-	-	-	-	-	-	-	-
	사모	-	-	-	-	-	-	-	-
	합계	-	-	-	-	-	-	-	-

회사채 미상환 잔액

(기준일 : 2024년 12월 31일) (단위 : 백만원)

잔여만기		1년 이하	1년 초과 2년 이하	2년 초과 3년 이하	3년 초과 4년 이하	4년 초과 5년 이하	5년 초과 10년 이하	10년 초과	합 계
미상환 잔액	공모	-	-	-	-	-	-	-	-
	사모	-	-	73,500	-	-	-	-	73,500
	합계	-	-	73,500	-	-	-	-	73,500

신종자본증권 미상환 잔액

(기준일 : 2024년 12월 31일) (단위 : 백만원)

잔여만기		1년 이하	1년 초과 5년 이하	5년 초과 10년 이하	10년 초과 15년 이하	15년 초과 20년 이하	20년 초과 30년 이하	30년 초과	합 계
미상환 잔액	공모	-	-	-	-	-	-	-	-
	사모	-	-	-	-	-	-	-	-
	합계	-	-	-	-	-	-	-	-

조건부자본증권 미상환 잔액

(기준일 : 2024년 12월 31일) (단위 : 백만원)

잔여만기		1년 이하	1년초과 2년이하	2년초과 3년이하	3년초과 4년이하	4년초과 5년이하	5년초과 10년이하	10년초과 20년이하	20년초과 30년이하	30년초과	합 계
미상환 잔액	공모	-	-	-	-	-	-	-	-	-	-
	사모	-	-	-	-	-	-	-	-	-	-
	합계	-	-	-	-	-	-	-	-	-	-

나. 별도 기준

채무증권 발행실적

(기준일 : 2024년 12월 31일)
 (단위 : 백만원, %)

발행회사	증권종류	발행방법	발행일자	권면(전자등록)총액	이자율	평가등급 (평가기관)	만기일	상환 여부	주관회사
-	-	-	-	-	-	-	-	-	-
합 계	-	-	-	-	-	-	-	-	-

기업어음증권 미상환 잔액

(기준일 : 2024년 12월 31일)
 (단위 : 백만원)

잔여만기		10일 이하	10일초과 30일이하	30일초과 90일이하	90일초과 180일이하	180일초과 1년이하	1년초과 2년이하	2년초과 3년이하	3년 초과	합 계
미상환 잔액	공모	-	-	-	-	-	-	-	-	-
	사모	-	-	-	-	-	-	-	-	-
	합계	-	-	-	-	-	-	-	-	-

단기사채 미상환 잔액

(기준일 : 2024년 12월 31일)
 (단위 : 백만원)

잔여만기		10일 이하	10일초과 30일이하	30일초과 90일이하	90일초과 180일이하	180일초과 1년이하	합 계	발행 한도	잔여 한도
미상환 잔액	공모	-	-	-	-	-	-	-	-
	사모	-	-	-	-	-	-	-	-
	합계	-	-	-	-	-	-	-	-

회사채 미상환 잔액

(기준일 : 2024년 12월 31일)
 (단위 : 백만원)

잔여만기		1년 이하	1년초과 2년이하	2년초과 3년이하	3년초과 4년이하	4년초과 5년이하	5년초과 10년이하	10년초과	합 계
미상환 잔액	공모	-	-	-	-	-	-	-	-
	사모	-	-	-	-	-	-	-	-
	합계	-	-	-	-	-	-	-	-

신종자본증권 미상환 잔액

(기준일 : 2024년 12월 31일)

(단위 : 백만원)

잔여만기		1년 이하	1년초과 5년이하	5년초과 10년이하	10년초과 15년이하	15년초과 20년이하	20년초과 30년이하	30년초과	합 계
미상환 잔액	공모	-	-	-	-	-	-	-	-
	사모	-	-	-	-	-	-	-	-
	합계	-	-	-	-	-	-	-	-

조건부자본증권 미상환 잔액

(기준일 : 2024년 12월 31일)

(단위 : 백만원)

잔여만기		1년 이하	1년초과 2년이하	2년초과 3년이하	3년초과 4년이하	4년초과 5년이하	5년초과 10년이하	10년초과 20년이하	20년초과 30년이하	30년초과	합 계
미상환 잔액	공모	-	-	-	-	-	-	-	-	-	-
	사모	-	-	-	-	-	-	-	-	-	-
	합계	-	-	-	-	-	-	-	-	-	-

다. 자본으로 인정되는 채무증권의 발행

- 해당사항 없음.

7-2. 증권의 발행을 통해 조달된 자금의 사용실적

공시대상기간 중 공시대상인 자금조달 실적이 없습니다.

8. 기타 재무에 관한 사항

1. 재무제표 재작성 등 유의사항

가. 재무제표 재작성

- 해당사항 없습니다.

나. 최근 3사업연도 중 합병, 분할, 자산양수도 또는 영업양수도(연결기준)

① 두산산업차량(주) 지분 취득

(1) 연결회사는 2021년 3월 11일 이사회 결의에 따라, 2021년 7월 6일 지배기업의 최대주주인 (주)두산으로부터 두산산업차량(주) 및 그 종속기업의 지분 100%를 취득하였습니다. 두산산업차량(주) 및 그 종속기업의 주요 사업활동은 지게차 제조/판매 사업이며, 연결회사는 사업양수의 결과로 제품 및 지역 포트폴리오 다각화를 통한 시너지 효과를 기대하고 있습니다.

※ 관련 공시 - 합병등종료보고서(자산양수도): 2021년 07월 06일 제출, 주요사항보고서(타법인주식및출자증권양수결정): 2021년 07월 06일 제출(정정), 2021년 03월 11일 제출(최초), 특수관계인으로부터 주식의 취득: 2021년 03월 11일 제출

(2) 동 사업결합과 관련하여 거래 상대방에게 지급한 이전대가와 취득일에 연결 재무제표에 인식한 취득 자산 및 인수 부채의 내역은 다음과 같습니다.

(단위: USD천)

구 분	금 액
I. 이전대가	
현금	664,100
II. 취득자산 및 인수부채	
취득자산:	
현금 및 현금성자산	68,139
매출채권 및 기타채권	108,288
재고자산	165,191
유형자산	226,733
무형자산	95,409
사용권자산	8,705
기타자산	31,261
이전부채:	
매입채무 및 기타채무	175,322
차입금	77,994
판매후리스 부채	90,889
리스부채	8,919
기타부채	35,618
순자산	314,984

동 사업결합은 동일지배하의 사업결합으로 취득한 자산과 인수한 부채를 최상위 지배기업의 연결재무제표 상 장부금액으로 인식하였으며, 이전대가와 순자산의 차이는 자본잉여금으로 인식하였습니다. 사업결합과 관련하여 발생한 취득관련 직접원가 USD 3,284천 은 모두 발생시점에 비용처리 하였습니다.

② 인천광역시 동구 만석동 토지, 건물 및 부속설비 매입

당사의 종속기업인 두산산업차량(주) 는 2021년 7월 27일 이사회 결의로 (주)두산중공업의 인천광역시 동구 만석동에 위치한 토지(32,444㎡), 건물(19,625.4㎡) 및 부속설비를 매입하였습니다.

※ 관련 공시 - 유형자산취득결정 (자회사의 주요경영사항): 2021년 07월 27일 제출

(1) 자산매매거래 주요 내역

1. 매매일자 : 2021.07.28
2. 거래대상 : 인천광역시 동구 만석동에 위치한 토지(32,444㎡), 건물(19,625.4㎡) 및 부속 설비
3. 소재지 : 인천광역시 동구 만석동
4. 거래금액 : 55,732백만원(2) 재무제표에 미치는 영향토지, 지상건물 및 부속설비 매입을 통하여 유형자산을 취득하였습니다.

③ Doosan Bobcat Chile Compact SpA. 주식양도 계약

당사는 2022년 1월 4일자로 경영효율성 제고를 위해 종속회사인 Doosan Bobcat Singapore Pte. Ltd.(이하 "DBSG")가 소유한 Doosan Bobcat Chile Compact SpA.(이하 "DBCC")을 SIMMA S.A.에 매각 하였습니다.

※ 관련 공시 - 지주회사의자회사탈퇴: 2022년 1월 4일 제출

(1) 계약의 주요 내용

1. 거래일자 : 2022.01.04
2. 거래목적 : 경영효율성 제고
3. 거래내역

(단위 : M CLP)

양도주식	매도인	매수인	금액
DBCC	DBSG	SIMMA S.A.	9,123

(2) 재무제표에 미치는 영향

Doosan Bobcat Chile Compact SpA 처분에 따라 관련 자산부채가 감소하였습니다.

④ 두산큐백스(주) 주식 및 두산프라퍼티(주) 주식양도 계약

당사의 종속기업 두산밥캣코리아(주)는 2022년 6월 29일 이사회 결의로 두산에너빌리티(주)에 두산큐백스(주) 주식 및 두산프라퍼티(주) 주식을 양도하는 계약을 체결하였습니다.

※ 관련 공시 - 두산밥캣코리아(주) 특수관계인에 대한주식의처분: 2022년 06월 29일 제출
2건, 비유동자산 처분결정: 2022년 06월 29일

(1) 주식의 양도 주요 내용

1. 처분일자 : 2022.08.30
2. 처분목적 : 당사의 계열회사인 (주)두산은 '21년 7월 1일 독점규제 및 공정거래에 관한 법률에 따른 지주회사로 전환되었으며, 관련 법 규정에 따라 당사의 종속기업 및 계열사가 공동 소유중인 두산프라퍼티(주) 보통주 및 두산큐백스(주) 보통주를 처분하였습니다.
3. 거래금액 및 거래주식수

(단위 : 주, 백만원)

양도주식	매도인	매수인	주식수	금액
두산큐백스(주) 보통주	두산밥캣코리아(주)	두산에너빌리티(주)	410,128	10,898
두산프라퍼티(주) 보통주	두산밥캣코리아(주)	두산에너빌리티(주)	485,222	36,185

(2) 재무제표에 미치는 영향

두산큐백스(주) 주식 및 두산프라퍼티(주) 주식양도를 통하여 관계기업투자주식이 감소하였습니다.

※ 상기 기재사항 중 두산중공업(주)은 두산에너빌리티(주)로 사명이 변경되었습니다.

※ 상기 기재사항 중 디비씨(주)에서 두산프라퍼티(주)로 사명이 변경되었습니다.

※ 상기 기재사항 중 두산산업차량(주)에서 두산밥캣코리아(주)로 사명이 변경되었습니다.

⑤ 두산모트롤(주) 지분 취득

(1) 연결회사는 2024년 6월 12일 이사회 결의에 따라, 2024년 10월 4일 소시어스웰투시 인베스트먼트 제2호 기업재무안정 주식회사로부터 주식회사 모트롤과 그 종속기업의 지분 100%를 취득하였습니다. 주식회사 모트롤과 그 종속기업은 산업기계에서 사용하는 유압 부품을 생산하고 있으며, 주요 제품은 주행모터, 선회모터, 메인펌프, 메인 컨트롤 밸브로, 연결회사는 사업양수의 결과로 제품 포트폴리오 다각화를 통한 시너지 효과를 기대하고 있습니다.

(2) 동 사업결합과 관련하여 거래 상대방에게 지급한 이전대가와 취득일에 연결 재무제표에 인식한 취득 자산 및 인수 부채의 내역은 다음과 같습니다.

(단위: USD천)

구 분	금 액
I. 이전대가	
현금	183,491
II. 식별가능한 자산과 부채로 인식된 금액	
자산	217,162
현금및현금성자산	27,984
매출채권 및 기타채권	47,201
재고자산	26,139
유형자산	81,236
무형자산(주1)	22,169
사용권자산	4,796
기타자산	7,637
부채	47,755
매입채무 및 기타채무	24,241
차입금	10,153
리스부채	418
이연법인세부채	7,360
기타부채	5,583
식별가능한 순자산의 공정가치	169,407
III. 영업권 (I - II)	14,084

(주1) 주식회사 모트롤의 식별가능한 기술가치 USD 19,399천이 포함되어 있습니다.

사업결합과 관련하여 발생한 취득관련 직접 원가 USD 1,737천은 모두 발생시점에 비용처리 하였습니다. 연결회사는 동 사업결합을 2024년 10월 1일에 발생한 것으로 간주하여 연결재무제표를 작성하였으며, 주식회사 모트롤과 그 종속기업의 연결대상편입이후 발생한 매출 및 당기순이익은 각 USD 32,324천 및 USD (-)934천 입니다.

(3) 주식회사 모트롤과 그 종속기업이 보고기간 개시일부터 연결재무제표 작성대상에 포함되었을 경우, 연결손익계산서에 계상되었을 매출액 및 당기순이익은 다음과 같습니다.

(단위: USD천)

구 분	조정 전 금액	조정	조정 후 금액
매출액	6,269,305	120,695	6,390,000
당기순이익	413,029	(5,816)	407,213

한편, 주식회사 모트롤은 두산모트롤 주식회사로 사명을 변경하였습니다.

다. 자산유동화와 관련된 자산매각의 회계처리 및 우발채무 등에 관한 사항

(자산유동화와 관련한 자산매각의 회계처리)

해당사항 없습니다.

(중요한 소송사건)

보고기간말 현재 연결회사는 제조물 책임 클레임을 포함하여 피소되어 계류 중인 소송사건이 수 건 진행 중에 있습니다. 자원의 유출가능성이 높은 소송 사건에 대해 충당부채로 설정하고 있으며(연결감사보고서 주석 18), 그 외의 소송사건은 소송의 결과에 대해 신뢰성 있게 추정할 수 없으며, 자원의 유출금액 및 시기가 불확실하며 연결재무제표에 미치는 영향이 중요하지 않을 것으로 예측하고 있습니다.

(채무보증)

(1) 타인에게(으로부터) 제공한(받은) 지급보증 내역

1) 보고기간말 현재 연결회사와 관련된 지급보증내역은 다음과 같습니다.

(단위: USD천)

보증회사	피보증회사	지급보증금액
Doosan Bobcat North America, Inc. 등	최종 고객 등	104,517
Doosan Bobcat EMEA s.r.o. 등	최종 고객 등	5
두산밥캣코리아 주식회사 등	최종 고객 등	23,459
합 계		127,981

연결회사는 종속기업인 Doosan Bobcat North America, Inc. 와 Doosan Bobcat EMEA s.r.o가 체결한 Supply Chain Financing 약정에 대해 USD 130,000천의 지급보증을 제공하고 있습니다.

2) 당기말 현재 연결회사가 제공받은 지급보증은 다음과 같습니다.

(단위: USD천)

보증회사	보증종류	보증금액
자본재공제조합	계약 및 하자(주1)	1,163
서울보증보험	이행보증	806
우리은행	금융보증	51,000
	외화이행성보증	1,274
신한은행	외화이행성보증	637
CSOB	지급보증	4,965
Unicredit	지급보증	3,120
기타보증처	기타보증	1,757
합 계		64,722

(주1) 당기말 현재 연결회사가 보유하고 있는 해당 조합의 지분이 담보로 제공되어있습니다.

(2) 특수관계자에게 제공한 지급보증 내역

(단위: 외화 각 천단위, 원화 천원)

보증회사	피보증회사	지급보증 제공액	원화 상당액	지급보증내역	지급보증처
두산밥캣(주)	Doosan Bobcat North America, Inc.	USD 2,061,021	3,029,700,319	현지금융보증 등	BOA 외
	Doosan Bobcat EMEA s.r.o.	EUR 164,474	251,435,855	현지금융보증 등	CSOB 외
	Doosan Bobcat EMEA s.r.o.	USD 1,200	1,764,000	이행보증	Altruck Company SARL
	Doosan Bobcat EMEA s.r.o. 등	EUR 30,000	45,861,900	이행보증	Eurofactor
	Doosan Bobcat EMEA s.r.o. 등	USD 30,000	44,100,000	이행보증	PrimeRevenue INC. 및 PrimeRevenue INC. 이용자
	Doosan Bobcat Belgium B.V.	EUR 5,000	7,643,650	이행보증	Eurofactor
	Doosan Bobcat Belgium B.V.	USD 800	1,176,000	이행보증	Altruck Company SARL
	Doosan Bobcat China Co., Ltd.	CNY 163,634	32,934,699	현지금융보증 등	Shinhan Bank China
	Doosan Bobcat China Yantai Co., Ltd.	CNY 42,000	8,453,340	현지금융보증 등	Shinhan Bank China
	합계	-	3,423,069,763	-	-

상기 Doosan Bobcat North America, Inc.에 대한 지급보증 중 USD 1,947,221천은 Doosan Bobcat North America, Inc.의 차입금 및 한도대출 약정에 대한 금융보증입니다. 당사는 상기 지급보증과 관련하여 금융보증부채 및 기타채권을 각각 64,970,254천원 인식하고 있습니다.

(3) 특수관계자로부터 제공받은 지급보증 내역

보고기간종료일 현재 당사가 특수관계자로부터 제공받고 있는 지급보증은 없습니다.

(채무인수약정)

연결회사는 전기 이전에 사업결합과 관련하여 (주)두산과 두산산업차량 주식회사(현, 두산밥캣코리아 주식회사)의 분할 전 금융 및 영업부채에 대한 연대채무를 승계하였으며, 당기말 현재 관련 자원의 유출 가능성이 낮을 것으로 판단하고 있습니다.

(기타약정사항)

당기말 현재 연결회사는 두산신기술투자조합1호와 총 투자약정액 USD 13,605천의 계약을 체결하고 있으며, 당기말 현재 잔여 투자약정금액은 USD 11,048천입니다.

(담보제공자산)

당기말 현재 연결회사의 담보제공자산 내역은 다음과 같습니다.

(단위: USD천)

구분	Doosan Bobcat North America, Inc.	Doosan Bobcat EMEA s.r.o.	두산밥캣코리아 주식회사 등	두산모트롤
약정내용	차입금 및 한도대출 약정	차입금 및 한도대출 약정	차입금 및 한도대출 약정	차입금 약정
약정한도금액	1,930,875	207,990	77,378	9,130
담보제공자산	Doosan Bobcat North America, Inc. 주식전체 및 Doosan Bobcat North America, Inc.의 주요 유·무형자산 등	매출채권 및 재고자산 등	유형자산 등	유형자산
담보가액	2,538,821	326,091	106,680	20,805
차입금 명목금액	907,221	119,047	63,773	9,130

라. 기타 재무제표 이용에 유의하여야 할 사항

(감사보고서상 강조사항과 핵심감사사항)

사업연도	감사인	감사의견	강조사항 등	핵심감사사항
제 11 기	한영회계법인	적정	해당사항 없음	(연결 재무제표) - 수익 인식(고객에게 지급할 프로모션 금액의 측정) - 영업권 손상평가(현금창출단위집단의 회수가능액 측정) (별도 재무제표) - 종속기업투자주식 손상검사
제 10 기	삼일회계법인	적정	해당사항 없음	(연결 재무제표) - 수익 인식(매출에서 차감되는 항목 관련부채의 추정) - 영업권 손상평가 - 자본화된 개발비용의 손상평가 (별도 재무제표) - 종속기업투자주식 손상평가

제 9 기	삼일회계법인	적정	해당사항 없음	(연결 재무제표) - 수익 인식(매출에서 차감되는 항목 관련부채의 추정) - 영업권 손상평가 - 자본화된 개발비용의 손상평가 (별도 재무제표) - 종속기업투자주식 손상평가
-------	--------	----	---------	--

재무제표 작성기준 및 중요한 회계처리 가정은 첨부되어있는 연결감사보고서와 감사보고서의 주석 2번 및 3번을 참고하시기 바랍니다.

2. 대손충당금 설정 현황

(1) 최근 3사업연도의 계정과목별 대손충당금 설정내용

(단위: USD천,%)

구 분	계정과목		채권금액	대손충당금	대손충당금 설정률
2024년 (제11기)	유동	매출채권	335,462	(6,619)	2.0
		미수금	26,836	(64)	0.2
		미수수익	2,302	-	-
		단기대여금	112	-	-
		합 계	364,712	(6,683)	1.8
	비유동	장기미수금	17,571	-	-
		장기대여금	151	-	-
		합 계	17,722	-	-
2023년 (제10기)	유동	매출채권	421,578	(10,591)	2.5
		미수금	26,233	(42)	0.2
		미수수익	106	-	-
		단기대여금	86	-	-
		합 계	448,003	(10,633)	2.4
	비유동	장기미수금	17,476	-	-
		합 계	17,476	-	-
2022년 (제9기)	유동	매출채권	477,672	(8,005)	1.7
		미수금	20,319	(45)	0.2
		미수수익	524	-	-
		단기대여금	301	-	-
		합 계	498,816	(8,050)	1.6
	비유동	장기미수금	17,419	-	-
		합 계	17,419	-	-

(2) 최근 3사업연도의 대손충당금 변동현황

(단위: USD천)

구 분	2024년 (제11기)	2023년 (제10기)	2022년 (제9기)
기초금액	10,633	8,050	13,100
설정(환입)	886	3,928	(2,554)
제각	(3,903)	(1,301)	(682)
기타	(933)	(44)	(1,814)
기말금액	6,683	10,633	8,050

(3) 매출채권 관련 대손충당금 설정방침

연체된 매출채권은 손상된 것으로 간주합니다. 개별적으로 손상징후가 식별가능한 채권은 개별법으로 적절한 대손설정율을 계상하며, 개별적으로 중요하지 않고 유사한 성격별로 분류되는 집합채권은 과거 대손경험율을 고려하여 연령분석방법을 적용하여 대손충당금을 설정하고 있습니다. 손상된 채권에 대한 충당금 설정액은 연결손익계산서상 판매비와관리비 및 기타영업외비용에 포함되어 있습니다.

(4) 당기말 현재 경과기간 별 매출채권 잔액 현황

(단위: USD천, %)

구 분	6개월 이하	6개월 초과 1년이하	1년 초과	합 계
금액(주1)	329,817	1,712	3,933	335,462
구성비율	98.3%	0.5%	1.2%	100.0%

(주1) 금액은 대손충당금 차감전의 매출채권 총액입니다.

3. 재고자산의 보유 및 실사내역 등

(1) 재고자산의 영업부문별 보유현황

(단위: USD천)

영업부문	계정과목	제11기	제10기	제9기
Construction Equipment	상품 및 제품	660,316	619,866	475,362
	재공품	37,669	73,870	72,708
	원재료	509,128	552,005	589,841
	미착품	116,072	161,220	164,885
	소 계	1,323,185	1,406,961	1,302,796
유압기기	상품 및 제품	10,885	-	-
	재공품	2,555	-	-
	원재료	13,438	-	-

	미착품	266	-	-
	소 계	27,144	-	-
총자산대비 재고자산 구성비율(%) [재고자산합계÷기말자산총계×100]		16.5	17.5	17.9
재고자산회전율(회수) [연환산 매출원가÷{(기초재고+기말재고)÷2}]		3.5	4.2	6.1

(2) 재고자산의 실사내역 등

1) 실사일자

2024년 9월 ~ 2025년 1월 중 실시 예정 (인도 등 일부 국가는 회계연도에 따라 5월)

2) 실사요령

- 재고실사일과 재무상태표일 차이 기간의 재고자산 수불현황을 확인

3) 실사방법

- 국가별로 전수 조사 또는 표본 조사 방법 채택 (표본 조사의 경우 외부감사인의 입회 하에 재고조사를 실시하고 일부 품목에 대하여 표본추출하여 실재성 및 완전성을 확인)

4) 장기체화재고 등 현황

- 재고자산의 시가가 취득원가보다 하락한 경우에는 시가를 재무상태표 가액으로 하고 있으며, 당기말 현재 재고자산에 대한 평가내역은 다음과 같습니다.

(단위: USD천)

구분	당기말			
	취득원가	보유금액	평가충당금	기말잔액
상품 및 제품	718,533	718,533	(47,332)	671,201
재공품	40,282	40,282	(58)	40,224
원재료	560,854	560,854	(38,288)	522,566
미착품	116,338	116,338	-	116,338
합계	1,436,007	1,436,007	(85,678)	1,350,329

4. 수주 계약 현황

당사는 수주기반 사업을 영위하고 있지 않으므로 해당사항 없습니다.

5. 공정가치와 평가방법 요약

(1) 금융자산

1) 분류

연결회사는 다음의 측정 범주로 금융자산을 분류합니다.

- 당기손익-공정가치 측정 금융자산
- 기타포괄손익-공정가치 금융자산
- 상각후원가 측정 금융자산

금융자산은 금융자산의 관리를 위한 사업모형과 금융자산의 계약상 현금흐름 특성에 근거하여 분류합니다.

공정가치로 측정하는 금융자산의 손익은 당기손익 또는 기타포괄손익으로 인식합니다. 채무상품에 대한 투자는 해당 자산을 보유하는 사업모형에 따라 그 평가손익을 당기손익 또는 기타포괄손익으로 인식합니다. 연결회사는 금융자산을 관리하는 사업모형을 변경하는 경우에만 채무상품을 재분류합니다.

단기매매항목이 아닌 지분상품에 대한 투자는 최초 인식시점에 후속적인 공정가치 변동을 기타포괄손익으로 표시할 것을 지정하는 취소불가능한 선택을 할 수 있습니다. 지정되지 않은 지분상품에 대한 투자의 공정가치 변동은 당기손익으로 인식합니다.

2) 측정

연결회사는 최초 인식시점에 금융자산을 공정가치로 측정하며, 당기손익-공정가치 측정 금융자산이 아닌 경우에 해당 금융자산의 취득과 직접 관련되는 거래원가는 공정가치에 가산합니다. 당기손익-공정가치 측정 금융자산의 거래원가는 당기손익으로 비용처리합니다.

① 채무상품

금융자산의 후속적인 측정은 금융자산의 계약상 현금흐름 특성과 그 금융자산을 관리하는 사업모형에 근거합니다. 연결회사는 채무상품을 다음의 세 범주로 분류합니다.

(가) 상각후원가

계약상 현금흐름을 수취하기 위해 보유하는 것이 목적인 사업모형 하에서 금융자산을 보유하고, 계약상 현금흐름이 원리금만으로 구성되어 있는 자산은 상각후원가로 측정합니다. 상각후원가로 측정하는 금융자산으로서 위험회피관계의 적용 대상이 아닌 금융자산의 손익은 해당 금융자산을 제거하거나 손상할 때 당기손익으로 인식합니다. 유효이자율법에 따라 인식하는 금융자산의 이자수익은 '금융수익'에 포함됩니다.

(나) 기타포괄손익-공정가치 측정 금융자산

계약상 현금흐름의 수취와 금융자산의 매도 둘 다를 통해 목적을 이루는 사업모형 하에서 금융자산을 보유하고, 계약상 현금흐름이 원리금만으로 구성되어 있는 금융자산은 기타포괄손익-공정가치로 측정합니다. 손상차손(환입)과 이자수익 및 외환손익을 제외하고는, 공정가치로 측정하는 금융자산의 평가손익은 기타포괄손익으로 인식합니다. 금융자산을 제거할 때에는 인식한 기타포괄손익누계액을 자본에서 당기손익으로 재분류합니다. 유효이자율법에 따라 인식하는 금융자산의 이자수익은 '금융수익'에 포함됩니다. 외환손익은 '금융수익 또는 금융비용'으로 표시하고 손상차손은 '기타영업외비용'으로 표시합니다.

(다) 당기손익-공정가치측정 금융자산

상각후원가 측정이나 기타포괄손익-공정가치 측정 금융자산이 아닌 채무상품은 당기손익-공정가치로 측정됩니다. 위험회피관계가 적용되지 않는 당기손익-공정가치 측정 채무상품의 손익은 당기손익으로 인식하고 발생한 기간에 손익계산서에 '금융수익 또는 금융비용'으로 표시합니다.

② 지분상품

연결회사는 모든 지분상품에 대한 투자를 후속적으로 공정가치로 측정합니다. 공정가치 변동을 기타포괄손익으로 표시할 것을 선택한 장기적 투자목적 또는 전략적 투자목적의 지분상품에 대해 기타포괄손익으로 인식한 금액은 해당 지분상품을 제거한때에도 당기손익으로 재분류하지 않습니다. 이러한 지분상품에 대한 배당수익은 연결회사가 배당을 받을 권리가 확정된 때 '금융수익'으로 당기손익으로 인식합니다.

당기손익-공정가치로 측정하는 금융자산의 공정가치 변동은 손익계산서에 '기타수익 또는 기타비용'으로 표시합니다. 기타포괄손익-공정가치로 측정하는 지분상품에대한 손상차손(환입)은 별도로 구분하여 인식하지 않습니다.

3) 손상

연결회사는 미래전망정보에 근거하여 상각후원가로 측정하거나 기타포괄손익-공정가치로 측정하는 채무상품에 대한 기대신용손실을 평가합니다. 손상 방식은 신용위험의 유의적인 증가 여부에 따라 결정됩니다. 단, 매출채권 및 기타채권에 대해 연결회사는 채권의 최초 인식시점부터 전체기간 기대신용손실을 인식하는 간편법을 적용합니다.

4) 인식과 제거

금융자산의 정형화된 매입 또는 매도는 매매일에 인식하거나 제거합니다. 금융자산은 현금 흐름에 대한 계약상 권리가 소멸하거나 금융자산을 양도하고 소유에 따른 위험과 보상의 대부분을 이전한 경우에 제거됩니다.

연결회사가 금융자산을 양도한 경우라도 채무자의 채무불이행시의 소구권 등으로 양도한 금융자산의 소유에 따른 위험과 보상의 대부분을 연결회사가 보유하는 경우에는 이를 제거하지 않고 그 양도자산 전체를 계속하여 인식하되, 수취한 대가를 금융부채로 인식합니다. 해당 금융부채는 재무상태표에 '차입금'으로 분류됩니다.

5) 금융상품의 상계

금융자산과 부채는 인식한 자산과 부채에 대해 법적으로 집행가능한 상계권리를 현재 보유하고 있고, 순액으로 결제하거나 자산을 실현하는 동시에 부채를 결제할 의도를 가지고 있을 때 상계하여 재무상태표에 순액으로 표시합니다. 법적으로 집행가능한 상계권리는 미래사건에 좌우되지 않으며, 정상적인 사업과정의 경우와 채무불이행의 경우 및 지급불능이나 파산의 경우에도 집행가능한 것을 의미합니다.

(2) 금융부채

1) 분류 및 측정

연결회사의 당기손익-공정가치 측정 금융부채는 단기매매목적의 금융상품입니다. 주로 단기간 내에 재매입할 목적으로 부담하는 금융부채는 당기손익-공정가치 측정 금융부채로 분류됩니다. 또한, 위험회피회계의 수단으로 지정되지 않은 파생상품이나 금융상품으로부터 분리된 내재파생상품은 기타금융부채로 분류됩니다.

당기손익-공정가치 측정 금융부채, 금융보증계약, 금융자산의 양도가 제거조건을 충족하지 못하는 경우에 발생하는 금융부채를 제외한 모든 비파생금융부채는 상각후원가로 측정하는 금융부채로 분류되고 있습니다.

모든 금융부채는 최초에 공정가치로 인식되고, 차입부채의 경우에는 직접 관련된 거래원가를 차감합니다.

연결회사는 공급자금융약정으로 생긴 금융부채가 매입채무의 속성 및 기능과 유사한 경우 이를 연결채무상태표에서 매입채무 및 기타채무로 분류합니다. 만약 연결기업의 공급자금융약정이 정상 영업주기 내에 사용되는 운전자본의 일부이고, 제공되는 담보수준이 매입채무와 유사하며, 공급자금융약정으로 생긴 부채의 조건이 공급자금융약정에 해당하지 않는 매입채무의 조건과 실질적으로 다르지 않는 경우가 이에 해당합니다. 공급자금융약정으로 생긴 부채가 연결채무상태표에서 매입채무 및 기타채무로 분류되는 경우 이와 관련된 현금흐름은 연결현금흐름표의 영업활동에 포함됩니다.

2) 금융부채의 제거

금융부채는 계약상 의무가 이행, 취소 또는 만료되어 소멸되거나 기존 금융부채의 조건이 실질적으로 변경된 경우에 채무상태표에서 제거됩니다. 소멸하거나 제3자에게 양도한 금융부채의 장부금액과 지급한 대가(양도한 비현금자산이나 부담한 부채를 포함)의 차액은 당기손익으로 인식합니다.

3) 금융부채의 상계

금융자산과 금융부채는 인식한 자산과 부채에 대해 법적으로 집행 가능한 상계 권리를 현재 가지고 있거나, 차액으로 결제하거나 자산을 실현하는 동시에 부채를 결제할 의도가 있는 경우에 연결채무상태표에서 상계하여 순액으로 표시됩니다.

4) 금융보증부채

금융보증계약은 채무상품의 최초 계약조건이나 변경된 계약조건에 따라 지급기일에 특정 채무자가 지급하지 못하여 보유자가 입은 손실을 보상하기 위해 발행자가 특정금액을 지급하여야 하는 계약입니다.

연결회사가 제공한 금융보증계약은 최초 인식시 공정가치로 측정되며, 후속적으로는다음 중 큰 금액으로 측정하여 '기타유동부채'로 인식됩니다.

- 금융상품의 손상규정에 따라 산정한 손실충당금
- 최초 인식금액에서 기업회계기준서 제1115호에 따라 인식한 이익누계액을 차감한 금액

(3) 파생상품

파생상품은 파생상품 계약 체결 시점에 공정가치로 최초 인식되며 이후 공정가치로 재측정됩니다. 위험회피회계의 적용 요건을 충족하지 않는 파생상품의 공정가치변동은 당기손익으로 인식됩니다.

다만, 요건을 충족한 현금흐름위험회피회계를 적용하는 파생금융상품의 경우 위험회피에 효과적인 부분은 기타포괄손익으로 계상하고 있으며 비효과적인 부분인 파생금융상품의 공정가치 변동으로 인한 평가손익은 즉시 당기손익으로 인식하고 있습니다

파생상품은 파생상품 계약 체결 시점에 공정가치로 최초 인식되며 이후 매 보고기간말에 공정가치로 재측정됩니다. 파생상품의 공정가치 변동은 해당 파생상품이 위험회피수단으로 지정되었는지 여부 및 위험회피대상의 성격에 따라 다르게 회계처리됩니다. 연결회사는 파생상품을 위험회피목적으로 체결하고 있으며, 그 중 일부 파생상품에 대하여 다음과 같은 위험회피관계의 위험회피수단으로 지정하고 있습니다.

- 인식된 자산이나 부채 또는 발생가능성이 매우 높은 예상거래의 현금흐름 변동에 대한 위험회피 (현금흐름 위험회피)

연결회사는 위험회피의 개시시점에 위험회피수단이 위험회피대상의 현금흐름의 변동을 상쇄할 것으로 기대되는지를 포함하여 위험회피수단과 위험회피대상의 경제적 관계를 문서화합니다. 또한, 연결회사는 위험회피거래를 수행하기 위한 위험관리 목적과 전략을 문서화합니다.

위험회피 목적을 위해 사용된 파생금융상품의 공정가치는 주석 8에, 현금흐름위험회피 항목누계액의 변동내역은 주석 22에 공시되었습니다.

위험회피수단인 파생상품의 전체 공정가치는 위험회피대상의 잔여 만기가 12개월보다 길 경우 비유동자산이나 부채로 분류되고, 12개월 이하인 경우 유동자산이나 유동부채로 분류됩니다. 위험회피수단으로 지정되지 않은 파생상품부채는 결제일에 따라 유동과 비유동으로 구분되고, 파생상품자산은 예상만기에 따라 유동과 비유동으로 구분됩니다.

현금흐름위험회피수단으로 지정된 파생상품의 공정가치 변동 중 위험회피에 효과적인 부분은 위험회피 개시 이후 위험회피대상항목의 공정가치(현재가치) 변동 누계액(위험회피대상 미래예상현금흐름의 변동 누계액의 현재가치)을 한도로 현금흐름위험회피 항목으로 자본에 인식됩니다. 비효과적인 부분은 당기손익으로 인식됩니다.

옵션 계약이 예상거래의 위험회피를 위해 사용될 때 연결회사는 옵션의 내재가치 변동만을 위험회피수단으로 지정하고 있습니다. 옵션의 내재가치 변동 중 위험회피에 효과적인 부분에 대한 손익은 현금흐름위험회피 항목으로 자본에 인식됩니다. 옵션의 시간가치 변동 중 위험회피대상항목과 관련된 부분(대응된 시간가치)은 기타포괄손익의 위험회피원가 항목으로 자본에 인식합니다.

선도계약이 예상거래의 위험을 회피하기 위해 사용되는 경우, 연결회사는 일반적으로 선도

계약의 현물요소의 가치 변동만을 위험회피수단으로 지정하고 있습니다. 선도계약의 현물요소 가치 변동 중 위험회피에 효과적인 부분에 대한 손익은 현금흐름위험회피 항목으로 자본에 인식됩니다. 위험회피대상항목과 관련된 계약의 선도요소의 변동은 기타포괄손익의 위험회피원가 항목으로 자본에 인식합니다. 일부 경우에 연결회사는 선도 요소를 포함한 선도계약 공정가치의 전체 변동을 위험회피수단으로 지정합니다. 그런 경우 전체 선도계약 공정가치 변동 중 위험회피에 효과적인 부분에 대한 손익이 현금흐름위험회피 항목으로 자본에 인식됩니다.

자본에 누적된 금액은 위험회피대상항목이 당기손익에 영향을 미치는 기간에 다음과 같이 당기손익으로 재분류됩니다.

- 위험회피대상항목으로 인해 후속적으로 재고자산 등의 비금융자산을 인식하게 되는 때에는 이연된 위험회피 관련 손익, 이연된 옵션계약의 시간가치, 이연된 선도요소 모두 관련 자산의 최초 원가에 포함합니다. 위험회피와 관련하여 이연되었던 금액은 위험회피대상항목이 매출원가 등을 통해 당기손익에 영향을 미칠 때 궁극적으로 당기손익으로 인식됩니다.
- 변동이자율 차입금의 위험회피를 위한 이자율 스왑의 가치 변동 중 위험회피에 효과적인 부분에 대한 손익은 위험회피대상인 차입금의 이자비용이 인식되는 기간에 '금융원가'로 당기손익에 계상됩니다.

위험회피수단이 소멸, 매각, 종료, 행사된 경우 또는 위험회피관계가 적용조건을 충족하지 않는 경우, 현금흐름위험회피 항목 누계액은 예상거래가 발생하여 재고자산 등의 비금융자산을 인식할 때까지 현금흐름위험회피 항목에 남겨둡니다. 예상거래가 더 이상 발생할 것으로 예상되지 않는 경우에 현금흐름위험회피 항목 누계액과 위험회피 관련 이연원가는 당기손익으로 즉시 재분류됩니다.

(4) 유형자산

유형자산은 최초에 원가로 측정하여 인식하고 있으며, 최초 인식 후에는 재평가모형을 적용하는 토지를 제외하고는 원가에서 감가상각누계액과 손상차손누계액을 차감한 금액을 장부금액으로 하고 있습니다. 유형자산을 구성하는 일부 요소의 내용연수가 자산 전체의 내용연수와 다른 경우에는, 별개의 자산으로 회계처리하고 있습니다. 자산의 원가는 자산의 취득에 직접적으로 관련된 지출로서 자산을 해체, 제거하거나 복구하는데 소요될 것으로 추정되는 원가가 포함됩니다.

토지는 공정가치에서 재평가 이후 인식한 손상차손누계액을 차감한 잔액을 장부금액으로 하고 있습니다. 재평가는 보고기간 말에 자산의 장부금액이 공정가치와 중요하게 차이가 나지 않도록 주기적으로 수행하고 있습니다. 자산의 장부금액이 재평가로 인하여 증가된 경우에 그 증가액은 기타포괄손익의 재평가잉여금으로 인식하고 있습니다. 그러나 동일한 자산에 대하여 이전에 당기손익으로 인식한 재평가감소액이 있다면 그 금액을 한도로 재평가증가액만큼 당기손익으로 인식합니다. 재평가손실은 당기손익으로 인식합니다. 그러나 동일한 자산에 대한 재평가잉여금의 잔액이 있다면 재평가감소액을 기타포괄손익으로 인식합니다.

유형자산의 일부를 대체할 때 발생하는 원가는 해당 자산으로부터 발생하는 미래 경제적 효익이 연결회사에 유입될 가능성이 높으며 그 원가를 신뢰성 있게 측정할 수 있는 경우에 자산의 장부금액에 포함하거나 적절한 경우 별도의 자산으로 인식하고 있습니다. 이때 대체된

부분의 장부금액은 제거하고 있습니다. 그 외의 일상적인 수선·유지와 관련하여 발생하는 원가는 발생시점에 당기손익으로 인식하고 있습니다.

유형자산 중 토지는 감가상각을 하지 않으며, 그 외 유형자산은 자산의 취득원가에서 잔존가치를 차감한 금액에 대하여 아래에 제시된 경제적 내용연수에 걸쳐 해당 자산에 내재되어 있는 미래 경제적 효익의 예상 소비 형태를 가장 잘 반영한 정액법으로 상각하고 있습니다.

유형자산의 감가상각은 아래의 추정 내용연수에 따라 이루어집니다.

구 분	내용연수	구 분	내용연수
건물	10~40년	차량운반구	3~6년
기계장치	5~15년	비품 등	3~10년

유형자산을 구성하는 일부의 원가가 당해 유형자산의 전체원가와 비교하여 유의적이라면, 해당 유형자산을 감가상각할 때 그 부분은 별도로 구분하여 감가상각하고 있습니다.

매 회계연도 말에 자산의 잔존가치와 내용연수 및 감가상각방법을 재검토하고 재검토 결과 추정치가 종전 추정치와 다르다면 그 차이는 회계추정의 변경으로 처리하고 있습니다.

자산의 장부금액이 추정 회수가능액을 상회하는 경우 자산의 장부금액을 회수가능액으로 조정하고, 그 차액을 손상차손으로 회계처리하고 있으며, 차기 이후 손상된 자산의 회수가능액이 장부가액을 초과하는 경우 손상 전 장부가액의 감가상각 후 잔액을 한도로 하여 그 초과액을 손상차손환입으로 회계처리하고 있습니다. 유형자산의 제거로 인하여 발생하는 손익은 순매각금액과 장부금액의 차이로 결정되고 제거할 때 기타영업외손익으로 인식합니다.

(5) 공정가치평가 절차요약

구분	투입변수의 유의성
수준 1	측정일에 동일한 자산이나 부채에 대한 접근 가능한 활성시장의 (조정되지 않은) 공시가격
수준 2	수준 1의 공시가격 이외에 자산이나 부채에 대해 직접적으로 또는 간접적으로 관측가능한 투입변수
수준 3	자산이나 부채에 대한 관측가능하지 않은 투입변수

한편, 장부금액이 공정가치의 합리적인 근사치인 금융자산 및 금융부채는 공정가치 공시에서 제외하였습니다.

활성시장에서 거래되는 금융상품의 공정가치는 보고기간종료일 현재 고시되는 시장가격에 기초하여 산정됩니다. 거래소, 판매자, 중개인, 산업집단, 평가기관 또는 감독기관을 통해 공시가격이 용이하게 그리고 정기적으로 이용가능하고, 그러한 가격이 독립된 당사자 사이에서 정기적으로 발생한 실제 시장거래를 나타낸다면, 이를 활성시장으로 간주하며, 이러한 상품들은 수준 1에 포함됩니다.

활성시장에서 거래되지 아니하는 금융상품의 공정가치는 평가기법을 사용하여 결정하고 있습니다. 이러한 평가기법은 가능한 한 관측가능한 시장정보를 최대한 사용하고 기업고유정보는 최소한으로 사용합니다. 이때, 해당 상품의 공정가치 측정에 요구되는 모든 유의적인 투입변수가 관측가능하다면 해당 상품은 수준 2에 포함됩니다.

해당 상품의 공정가치를 측정하는 데에 사용되는 평가기법에는 다음이 포함됩니다.

- 유사한 상품의 공시시장가격 또는 딜러가격
- 파생상품의 공정가치는 보고기간종료일 현재의 선도환율 등을 사용하여 해당 금액을 현재 가치로 할인하여 측정

만약 하나 이상의 유의적인 투입변수가 관측가능한 시장정보에 기초한 것이 아니라면 해당 상품은 수준 3에 포함됩니다.

수준3으로 분류되는 금융자산은 활성시장이 존재하지 아니하여, 독립적인 외부평가기관이 수행한 평가기법(현금흐름법할인모형, 순자산가치평가법)을 사용하여 공정가치를 결정하게 됩니다. 다만, 활성시장에서 공시되는 시장가격이 없고 공정가치를 신뢰성 있게 측정할 수 없는 비상장주식 등에 대해서는 원가로 측정하고 있습니다.

6. 금융자산과 부채의 장부금액과 공정가치 등

6.1 금융상품 범주별 장부금액

(1) 당기말

(단위 : USD천)

재무상태표상 자산	상각후원가 측정 금융자산	당기손익-공정가치 측정 금융자산	기타포괄손익-공정가치 측 정 금융자산	기타금융자산(주1)	장부가액 합계
현금및현금성자산	1,263,123	-	-	-	1,263,123
단기금융상품	4,896	-	-	-	4,896
매출채권 및 기타채권	351,388	-	6,641	-	358,029
파생상품자산(유동 및 비유동)	-	-	-	2,198	2,198
기타비유동채권	17,722	-	-	-	17,722
장기금융상품	759	-	-	-	759
장기투자증권	-	8,312	-	-	8,312
기타자산(유동 및 비유동)	7,914	-	-	-	7,914
합계	1,645,802	8,312	6,641	2,198	1,662,953

(주1) 기타금융자산은 범주별 금융자산의 적용을 받지 않는 위험회피수단인 파생상품 등을 포함하고 있습니다.

(단위 : USD천)

재무상태표상 부채	상각후원가 측정 금융부채	당기손익-공정가치 측정 금융부채	기타금융부채(주1)	장부가액 합계
매입채무 및 기타채무	1,179,182	-	-	1,179,182
사채	49,635	-	-	49,635
차입금	1,174,938	-	-	1,174,938
파생상품부채(유동 및 비유동)	-	1,240	3,220	4,460
판매후리스부채(유동 및 비유동)	45,282	-	-	45,282
기타유동부채	3,659	-	-	3,659
기타비유동채무	11,645	-	-	11,645

금융보증부채	-	-	24,377	24,377
리스부채(유동 및 비유동)	-	-	123,979	123,979
합 계	2,464,341	1,240	151,576	2,617,157

(주1) 기타금융부채는 범주별 금융부채의 적용을 받지 않는 위험회피수단인 파생상품, 금융보증부채, 리스부채를 포함하고 있습니다.

(2) 전기말

(단위: USD천)

재무상태표상 자산	상각후원가 측정 금융자산	당기손익-공정 가치 측정 금융자산	기타포괄손익-공정가치 측 정 금융자산	기타금융자산	장부가액 합계
현금및현금성자산	1,085,801	-	-	-	1,085,801
단기금융상품	5,041	-	-	-	5,041
매출채권 및 기타채권	416,731	-	20,639	-	437,370
파생상품자산 (유동 및 비유동)	-	-	-	125	125
기타비유동채권	17,476	-	-	-	17,476
장기금융상품	1,342	-	-	-	1,342
장기투자증권	-	8,326	255	-	8,581
기타비유동자산	8,981	-	-	-	8,981
합계	1,535,372	8,326	20,894	125	1,564,717

(단위: USD천)

재무상태표상 부채	상각후원가 측정 금융부채	당기손익-공정가치 측정 금융부채	기타금융부채(주1)	장부가액 합계
매입채무 및 기타채무	1,387,588	-	-	1,387,588
차입금	920,641	-	-	920,641
파생상품부채 (유동 및 비유동)	-	435	1,861	2,296
판매후리스부채(유동 및 비유동)	51,419	-	-	51,419
기타유동부채	3,353	-	-	3,353
기타비유동채무	9,044	-	-	9,044
금융보증부채	-	-	21,061	21,061
리스부채(유동 및 비유동)	-	-	129,036	129,036
합계	2,372,045	435	151,958	2,524,438

(주1) 기타금융부채는 범주별 금융부채의 적용을 받지 않는 위험회피수단인 파생상품, 금융보증부채, 리스부채를 포함하고 있습니다.

당기 중 연결회사의 금융자산과 금융부채의 공정가치에 영향을 미치는 사업환경 및 경제적인 환경의 유의적인 변동은 없습니다.

6.2 보고기간종료일 현재 공정가치로 측정되는 연결회사의 금융상품의 공정가치 서열체계에 따른 수준별 공시내역은 다음과 같습니다.

(1) 당기말

(단위 : USD천)

구분	수준1	수준2	수준3	합계
금융자산:				
당기손익-공정가치 측정 금융자산	-	-	8,312	8,312
기타포괄손익-공정가치 측정 금융자산	-	6,641	-	6,641
기타 금융자산(위험회피파생상품)	-	2,198	-	2,198
소계	-	8,839	8,312	17,151

금융부채:				
당기손익-공정가치 측정 금융부채	-	1,240	-	1,240
기타 금융부채(위험회피파생상품)	-	3,220	-	3,220
소 계	-	4,460	-	4,460

(2) 전기말

(단위 : USD천)

구분	수준1	수준2	수준3	합계
금융자산:				
당기손익-공정가치 측정 금융자산	-	-	8,326	8,326
기타포괄손익-공정가치 측정 금융자산	-	20,639	255	20,894
기타 금융자산(위험회피파생상품)	-	125	-	125
소 계	-	20,764	8,581	29,345
금융부채:				
당기손익-공정가치 측정 금융부채	-	435	-	435
기타 금융부채(위험회피파생상품)	-	1,861	-	1,861
소 계	-	2,296	-	2,296

상기 금융상품의 공정가치 서열체계의 수준별 내역에 대한 정의는 다음과 같습니다.

구분	투입변수의 유의성
수준 1	측정일에 동일한 자산이나 부채에 대한 접근 가능한 활성시장의 (조정되지 않은) 공시가격
수준 2	수준 1의 공시가격 이외에 자산이나 부채에 대해 직접적으로 또는 간접적으로 관측가능한 투입변수
수준 3	자산이나 부채에 대한 관측가능하지 않은 투입변수

한편, 장부금액이 공정가치의 합리적인 근사치인 금융자산 및 금융부채는 공정가치 공시에서 제외하였습니다.

6.3 공정가치로 측정되는 연결회사의 금융상품 중 수준 3에 해당하는 금융상품의 당기 변동 내역은 다음과 같습니다.

(단위: USD천)

구 분	기초	공정가치평가	처분	기타(주1)	당기말
당기손익-공정가치 측정 금융자산	8,326	1	-	(15)	8,312
기타포괄손익-공정가치 측정 금융자산	255	-	(256)	1	-
합 계	8,581	1	(256)	(14)	8,312

(주1) 기타는 환산효과 등을 포함합니다.

6.4 당기와 전기 중 연결회사의 금융상품 범주별 순손익은 다음과 같습니다.

(1) 당기

(단위 : USD천)

구 분	당기순이익						기타포괄손익
	이자수익(비용)	대손상각비	처분손익	파생상품 관련손익	평가손익	기타	
금융자산:							
상각후원가 측정 금융자산	48,747	(999)	-	-	-	-	-
당기손익-공정가치 측정 금융자산	594	-	(49)	384	1	-	-
기타포괄손익-공정가치 측정 금융자산	-	-	(7,326)	-	-	-	-
기타 금융자산(위험회피파생상품)	-	-	-	-	-	-	(4,652)
합 계	49,341	(999)	(7,375)	384	1	-	(4,652)
금융부채:							
상각후원가 측정 금융부채	(72,369)	-	(1,606)	-	-	(3,186)	-
당기손익-공정가치 측정 금융부채	-	-	-	(864)	-	-	-
기타 금융부채	(6,139)	-	-	-	-	(231)	-
합 계	(78,508)	-	(1,606)	(864)	-	(3,417)	-

(2) 전기

(단위 : USD천)

구 분	당기순이익						기타포괄손익
	이자수익(비용)	대손상각비	처분손익	파생상품 관련손익	평가손익	기타	
금융자산:							
상각후원가 측정 금융자산	29,705	(3,927)	-	-	-	-	-
당기손익-공정가치 측정 금융자산	-	-	-	53	1	-	-
기타포괄손익-공정가치 측정 금융자산	-	-	(8,354)	-	-	-	-
기타 금융자산(위험회피파생상품)	-	-	-	-	-	-	(111)
합 계	29,705	(3,927)	(8,354)	53	1	-	(111)
금융부채:							
상각후원가 측정 금융부채	(80,184)	-	(1,699)	-	-	(2,214)	-
당기손익-공정가치 측정 금융부채	-	-	-	(426)	-	-	-
기타 금융부채	(5,938)	-	-	-	-	(95)	-
합 계	(86,122)	-	(1,699)	(426)	-	(2,309)	-

상기 범주별 순손익 중 기타포괄손익(세전효과)은 모두 현금흐름위험회피 파생상품과 관련하여 발생하였습니다.

한편, 파생상품계약이 아닌 외화거래에서 발생한 외환차이(환산손익 및 환차손익)는 대부분 상각후원가로 측정하는 금융자산과 상각후원가로 측정하는 금융부채에서 발생하고 있습니다.

6.5 당기말 현재 실행가능한 일괄상계약정 또는 이와 유사한 약정의 적용을 받는 금융상품의 내역은 다음과 같습니다.

(단위 : USD천)

구 분	일괄상계약정 적용 대상		

	자산(부채) 총액	상계된 금액	상계후 금액
금융자산:			
매출채권	7,431	(3,123)	4,308
기타채권	18	(14)	4
합 계	7,449	(3,137)	4,312
금융부채:			
매입채무	(11,303)	3,137	(8,166)

7. 유형자산의 장부금액과 공정가치 등

(1) 당기와 전기 중 연결회사의 유형자산 변동내역은 다음과 같습니다.

1) 당기

(단위: USD천)

구 분	토지	건물	기계장치	차량운반구	비품 등	건설중인자산	사용권자산	합 계
기초	135,613	235,818	331,608	1,995	34,457	112,149	124,760	976,400
취득/자본적지출	27,109	6,035	40,761	539	7,700	136,327	40,463	258,934
처분	-	(520)	(1,737)	(167)	(108)	(789)	-	(3,321)
감가상각	-	(11,595)	(84,424)	(609)	(12,695)	-	(37,712)	(147,035)
손상	-	(18)	(40)	(150)	(98)	-	-	(306)
손상환입	-	-	146	-	-	-	-	146
사업결합	40,422	17,814	17,223	248	3,431	2,098	4,796	86,032
기타증감/대체(주1)	(12,115)	10,372	55,840	150	(707)	(90,627)	(9,539)	(46,626)
기말	191,029	257,906	359,377	2,006	31,980	159,158	122,768	1,124,224
취득원가	191,029	401,539	905,741	7,361	112,927	159,246	223,341	2,001,184
감가상각누계액	-	(139,700)	(540,176)	(5,203)	(80,420)	-	(100,573)	(866,072)
정부보조금	-	(1,087)	(353)	-	(9)	(88)	-	(1,537)
손상차손누계액	-	(2,846)	(5,835)	(152)	(518)	-	-	(9,351)

(주1) 판매후리스 거래로 자산을 이전하였으나, 자산의 매각요건을 충족하지 못하여 연결회사의 자산으로 인식하는 기계장치가 포함되어 있습니다.

2) 전기

(단위: USD천)

구 분	토지	건물	기계장치	차량운반구	비품 등	건설중인자산	사용권자산	합 계
기초	131,550	220,153	304,730	1,739	33,846	76,273	108,617	876,908
취득/자본적지출	-	7,005	29,415	970	6,408	114,352	50,366	208,516
처분	-	(428)	(1,883)	(88)	(734)	-	-	(3,133)
감가상각	-	(12,618)	(78,159)	(1,309)	(11,047)	-	(35,102)	(138,235)
손상	-	-	(149)	(12)	-	-	-	(161)
재평가	4,924	-	-	-	-	-	-	4,924
기타증감/대체(주1)	(861)	21,706	77,654	695	5,984	(78,476)	879	27,581
기말	135,613	235,818	331,608	1,995	34,457	112,149	124,760	976,400
취득원가	135,700	367,409	789,372	7,430	96,228	112,316	204,398	1,712,853
감가상각누계액	-	(129,149)	(456,473)	(5,435)	(61,750)	-	(79,638)	(732,445)
정부보조금	-	(1,152)	(614)	-	(20)	(167)	-	(1,953)
손상차손누계액	(87)	(1,290)	(677)	-	(1)	-	-	(2,055)

(주1) 판매후리스 거래로 자산을 이전하였으나, 자산의 매각요건을 충족하지 못하여 연결회사의 자산으로 인식하는 기계장치가 포함되어 있습니다.

연결회사는 토지에 대해 후속측정을 재평가금액으로 인식하고 있으며, 보고기간종료일 현재 원가모형을 적용하여 토지를 측정하였을 경우의 장부가액은 USD 148,476천입니다.

한편, 보고기간종료일 현재 연결회사의 차입금과 관련하여 상기 유형자산 중 일부가 담보로 제공되어 있습니다 (연결감사보고서 주식 15 및 34 참조).

(2) 당기와 전기 중 연결회사의 계정과목별 유형자산 상각내역은 다음과 같습니다.

(단위: USD천)

구 분	당기	전기
제조원가	118,640	111,190
판매비와관리비		
- 감가상각비	23,399	22,675
- 연구개발비	4,996	4,370
합 계	147,035	138,235

(3) 당기 중 연결회사가 유형자산으로 자본화한 차입원가 내역은 다음과 같습니다.

(단위: USD천)

구 분	당기	전기
자본화한 차입원가	4,745	-
자본화이자율	6.67% ~ 8.04%	-

IV. 이사의 경영진단 및 분석의견

1. 예측정보에 대한 주의사항

회사가 본 보고서에서 미래에 발생될 것으로 예상, 예측한 활동, 사건 또는 현상은 예측정보에 해당하는 것으로서, 당해 공시서류 작성시점의 사건 및 재무성과에 대하여 회사의 견해를 반영한 것입니다.

동 예측정보는 미래 사업환경과 관련된 다양한 가정에 기초하고 있으며, 동 가정들은 결과적으로 부정확한 것으로 판명될 수도 있습니다. 또한 이러한 가정들에는 예측정보에서 기재한 예상치와 실제결과 간에 중요한 차이를 초래할 수 있는 위험, 불확실성 및 기타 요인 등을 포함하고 있습니다. 예측정보는 보고서 작성시점의 시황을 바탕으로 당사의 경영계획 등을 고려한 자체 판단으로 작성되었기 때문에 외부 환경 변화와 계획 변경 등에 따라 달라질 수 있습니다. 회사는 동 예측정보 작성시점 이후에 발생하는 위험 또는 불확실성을 반영하기 위하여 예측정보에 기재한 사항을 수정하는 정정보고서를 공시할 의무는 없음을 알려 드립니다.

2. 개요

2024년 당사는 지정학적 리스크를 비롯한 다양한 국내외 변수 속에서 경영 환경에 어려움이 많았던 한 해였습니다. 전년까지 3개년간 이어진 고성장 이후 경쟁이 심화되며 매우 도전적인 상황을 마주했습니다. 고객들은 금리가 하락할 것을 기대하며 구매를 미뤘고 당사는 둔화된 수요에 맞춰 생산량을 조정하기도 하였습니다.

이러한 어려움 속에서 당사는 2024년 연간 매출액 62억 6천 9백만 불, 영업이익 6억 3천 9백만 불을 기록하였습니다. 전년 대비로는 각각 16%, 40% 감소했지만 시장이 역사적 호황이었던 직전 2개년을 제외하면 가장 높은 실적입니다.

2025년에도 금리와 물가, 미 행정부의 정책 방향성 등 경영 환경에 변수가 상존할 것으로 예상되며 소형장비와 지게차에 대한 글로벌 수요는 저조하게 유지될 것으로 전망하고 있습니다. 매출액은 점유율 확대 노력과 두산모트롤 편입 효과 등으로 소폭 늘어나는 반면, 수익성은 판매처 다각화에 따른 제품MIX 악화와 생산 조정으로 인한 고정비 부담으로 일부 둔화될 것으로 예상됩니다. 2025년 매출액과 영업이익 목표는 각각 64억불, 6억불로 설정하였습니다.

[주요경영지표]

공시서류작성기준일 현재 연결재무제표기준 당사의 주요경영지표는 다음과 같습니다.

(기준일 : 2024년 12월 31일)

(단위: USD천)

구 분	제11기(당기)	제10기(전기)	증감	증감(률)
매출액	6,269,305	7,475,741	-1,206,436	-16.1%
영업이익	638,867	1,064,723	-425,856	-40.0%

3. 재무상태 및 영업실적 (연결기준)

가. 재무상태

(1) 공시서류작성기준일 현재 당사의 연결재무제표 기준 재무상태표 요약은 다음과 같습니다.

(단위: USD천)

구 분	제11기	제10기	증감	증감률
유동자산	3,052,266	3,013,496	38,770	1.3%
·현금 및 현금성자산	1,263,123	1,085,801	177,322	16.3%
·매출채권 및 기타채권	358,029	437,370	(79,341)	(18.1%)
·재고자산	1,350,329	1,406,961	(56,632)	(4.0%)
·기타의 유동자산	80,785	83,364	(2,579)	(3.1%)
비유동자산	5,117,538	5,030,365	87,173	1.7%
·투자자산	8,312	8,581	(269)	(3.1%)
·유형자산	1,124,224	976,400	147,824	15.1%
·무형자산	3,800,821	3,865,879	(65,058)	(1.7%)
·기타의 비유동자산	184,181	179,505	4,676	2.6%
[자산총계]	8,169,804	8,043,861	125,943	1.6%
유동부채	1,678,066	1,869,728	(191,662)	(10.3%)
비유동부채	1,801,599	1,555,851	245,748	15.8%
[부채총계]	3,479,665	3,425,579	54,086	1.6%
지배기업소유주지분	4,690,139	4,618,282	71,857	1.6%
·자본금	43,096	43,096	0	0.0%
·자본잉여금	1,479,496	1,479,496	0	0.0%
·기타자본항목	(223,052)	(180,206)	(42,846)	23.8%
·기타포괄손익누계액	(428,975)	(247,208)	(181,767)	73.5%
·이익잉여금	3,819,574	3,523,104	296,470	8.4%
[자본총계]	4,690,139	4,618,282	71,857	1.6%

제11기 재무제표는 주주총회 승인전 재무제표입니다. 향후 정기주주총회에서 재무제표 승인

※ 관련 안건이 부결되거나 수정이 발생한 경우 정정보고서를 통해 그 내용 및 사유 등을 반영할 예정입니다.

(2) 재무상태 분석 (연결재무제표 기준)

-자산

당기말 당사의 자산총계는 전년대비 USD 126백만불(+ 1.6%)증가한 USD 8,170백만불입니다. 자산의 주요 증가 원인은 현금 및 현금성자산의 증가 USD 177백만불 등 입니다.

-부채

부채는 전년대비 USD 54백만불(+ 1.6%)증가한 USD 3,480백만불로, 유동부채가 USD 192백만불(-10.3%) 감소하였고, 비유동부채가 USD 246백만불(+ 15.8%) 증가하였습니다. 유동부채 감소의 주요 원인은 전년 대비 매출 및 생산량이 감소한데 따른 매입채무 USD 208백만불 감소 등이며, 비유동부채의 주요 증가는 장기차입금 USD 205백만불 증가 등입니다.

-자본

자본총계는 전년대비 USD 72백만불(+ 1.6%)증가한 USD 4,690백만불입니다. 주요 변동 내용은 2024년 당기순이익 USD 413백만불 등으로 이익잉여금 USD 296백만불 증가, 기타포괄손익 누계액의 USD 182백만불 감소 등입니다.

나. 영업실적

(1) 공시서류작성기준일 현재 당사의 연결재무제표기준 손익계산서 요약은 다음과 같습니다

(단위: USD천)

구 분	제11기	제10기	증감	증감률
매출액	6,269,305	7,475,741	(1,206,436)	(16.1%)
매출원가	4,809,489	5,655,217	(845,728)	(15.0%)
매출총이익	1,459,816	1,820,524	(360,708)	(19.8%)
영업이익	638,867	1,064,723	(425,856)	(40.0%)
법인세비용차감전순이익	585,375	963,115	(377,740)	(39.2%)
법인세비용	172,346	257,223	(84,877)	(33.0%)
당기순이익	413,029	705,892	(292,863)	(41.5%)
· 지배기업 소유주지분	413,029	705,892	(292,863)	(41.5%)
· 비지배지분	-	-	-	-

제11기 재무제표는 주주총회 승인전 재무제표입니다. 향후 정기주주총회에서 재무제표 승인

※ 관련 안건이 부결되거나 수정이 발생한 경우 정정보고서를 통해 그 내용 및 사유 등을 반영할 예정입니다.

(2) 영업실적 분석

당기 매출액은 업황 둔화와 생산량 조정으로 전년 대비 USD 1,206백만불(-16.1%) 감소한 USD 6,269백만불입니다. 영업이익은 매출액 감소와 생산량 조정에 따른 고정비 부담 영향 등으로 전년 대비 USD 426백만불(-40.0%) 감소한 USD 639백만불이며, 당기순이익은 영업이익 감소 등으로 전년 대비 USD 293백만불(-41.5%) 감소한 USD 413백만불입니다.

다. 부문별 영업실적

(1) 사업별 부문에 대한 일반정보

당사는 Construction Equipment 및 유압기기 영업부문으로 구성되어 있으며, 주요 제품은 다음과 같습니다.

영업부문	주요제품
Construction Equipment	Compact (Skid Steer Loader, Compact Track Loader, Mini Excavator), Portable Power, Material Handling
유압기기	주행모터, 선회모터, 메인펌프, 메인 컨트롤 밸브

(2) 부문별 영업실적 요약 (연결재무제표 기준)

1) 당기

(단위: USD천)

구 분	부문	당기	
		금액	비중
매출액	Construction Equipment	6,236,981	99.5%
	유압기기	32,868	0.5%
	연결조정	(544)	(0.0%)
	전사 매출	6,269,305	100.0%
영업이익	Construction Equipment	640,473	100.3%
	유압기기	(1,028)	(0.2%)
	연결조정	(578)	(0.1%)
	전사 영업이익	638,867	100.0%

2) 전기

(단위: USD천)

구 분	부문	전기	
		금액	비중
매출액	Construction Equipment	7,475,741	100.0%
영업이익	Construction Equipment	1,064,723	100.0%

※ 전기는 Construction Equipment 단일 영업부문으로 구성되어 있습니다.

3) 증감률 분석

(단위: USD천, %)

구분	부문	당기	전기	증감액	증감률
매출액	Construction Equipment	6,236,981	7,475,741	(1,238,760)	(16.6%)
	유압기기	32,868	-	32,868	-
	전사 매출	6,269,305	7,475,741	(1,206,436)	(16.1%)

영업이익	Construction Equipment	640,473	1,064,723	(424,250)	(39.8%)
	유압기기	(1,028)	-	(1,028)	-
	전사 영업이익	638,867	1,064,723	(425,856)	(40.0%)

(3) 부문별 영업실적 분석

당기 Construction Equipment 부문은 고금리 지속에 따른 판매 감소와 재고 조정으로 매출액은 전년 대비 USD 1,239백만불(-16.6%) 감소한 USD 6,237백만불, 영업이익은 전년 대비 USD 424백만불(-39.8%) 감소한 USD 640백만불을 기록하였습니다.

유압기기는 당사의 두산모트롤(주) 지분취득 시점인 2024년 10월부터 연결실적에 신규 반영되었습니다.

2025년 매출액은 고금리 환경에 제품구매 이연이 지속되는 가운데, 점유율 확대 및 두산모트롤(주) 편입효과 등으로 2024년 대비 소폭 증가할 것으로 전망되며, 영업이익은 렌탈사 등 판매처 다각화로 인한 Mix 악화, 생산 조정 등으로 소폭 감소할 것으로 예상됩니다.

라. 신규 사업 및 중단 사업

(1) 신규 사업

[농업/조경 장비사업]

당사는 '18년도에 국내 우수한 농기계 전문업체 (주)대동과 콤팩트 트랙터 공동개발 계약을 체결하여 현재 북미 시장을 중심으로 20개 모델이 시장에 출시되었습니다. 또한 '19년도에 당사의 미국 자회사 Clark Equipment Co.가 Schiller Grounds Care, INC로부터 조경 장비 모어(Mower)사업체를 인수하여 북미 농업, 조경산업에 진출하였습니다.

농업, 조경산업은 건설기계 산업과 밀접한 산업 분야로 당사의 기존 건설기계와 Product bundle로 조합할 경우 큰 시너지 효과를 창출할 수 있습니다. 그 동안 로더와 소형굴착기 제품군으로 라인업이 한정되어 있어 전 라인업을 갖춘 경쟁사 대비 딜러망 확장성 측면이 제한적이었지만, 북미 농업, 조경산업 진출로 라인업 및 딜러망을 확대 중이며, 향후 유럽 및 오세아니아로의 시장 진출을 통해 당사의 지속적 성장을 기대하고 있습니다.

북미 콤팩트 트랙터 시장은 연간 약 19만대, 모어 시장은 연간 약 91만 대 규모로, 북미 소형 건설기계 전체를 합한 규모(연간 약 23만대) 보다 큰 시장입니다. 또한 농업, 조경산업은 북미 농업인구의 증가에 따라 지속적 성장세를 보이고 있으며, 시장 특성 상 Oil & Gas 등 거시경제 지표의 변동에 비교적 영향이 덜 민감한 편입니다.

당사는 북미에서 쌓아온 브랜드 인지도와 기존 미국 전역의 딜러망을 통해 신제품을 판매 중에 있으며, 향후 조기 안착을 위해 농업지역인 미국 중남부지역 뿐만 아니라 유럽 및 오세아니아 시장에 추가로 딜러망을 확보할 계획 중에 있습니다.

또한 제품의 특성측면에서, 콤팩트 트랙터는 시야 확보와 인체공학적 디자인으로 작업자의 피로도를 최소화하여 작업효율이 우수한 경쟁력을 지니고 있습니다. 모어의 경우, 제초 등 조경작업을 제로턴 방식(0도 회전반경)을 적용해 작업의 효율성이 뛰어나다는 장점이 있습니다.

이러한 신규 제품들의 홍보를 위해 기존 건설기계 제품과 함께 Product bundle로 미국 등 세계적인 전시회에 출품하며 적극적인 홍보 활동 중에 있습니다. 이렇게 확보된 제품과 판매 채널을 통해 인접시장으로 사업을 빠르게 확장하여 기존사업과의 판매 시너지가 극대화될 수 있도록 역량을 집중하고 있습니다.

[Material Handling (산업차량) 사업]

당사는 2021년 3월 11일 이사회 결의에 따라, 2021년 7월 6일 (주)두산으로부터 두산 산업차량(주) 및 그 종속기업의 지분 100%를 취득하여 산업차량 사업부문에 진출하였습니다. 두산 산업차량(주) 및 그 종속기업의 주요 사업활동은 지게차 제조/판매 사업이며, 당사는 지분양수의 결과로 제품 및 지역 포트폴리오 다각화를 통한 시너지 효과를 기대하고 있습니다.

자세한 사항은 당사가 금융감독원 전자공시시스템(<http://dart.fss.or.kr/>)상 공시한 '주요사항보고서(타법인주식및출자증권양수결정): 2021년 07월 06일 제출(정정), 2021년 03월 11일 제출(최초)' 및 '합병등종료보고서: 2021년 07월 06일 제출' 등을 참조하시기 바랍니다.

1) 양수내역

구 분	내 용
거래상대방	(주)두산
발행회사	두산산업차량 주식회사 (現 두산밥캣코리아 주식회사) - 소재지 : 인천광역시 동구 인중로 468(만석동) - 대표이사 : 김태일
양수주식수(주)	800,000 (지분율 100%)
양수금액(원)	750,000,000,000

※ 발행회사는 (주)두산의 물적분할을 통해 신설된 법인입니다.

※ 두산산업차량(주)는 2024년 1월 1일 두산밥캣코리아(주)를 흡수합병하였으며, 사명을 두산밥캣코리아(주)로 변경하였습니다.

2) 주요일정

구분	일자
외부평가 기간	2021년 01월 29일 ~ 2021년 03월 11일
이사회 결의일	2021년 03월 11일
주식매매계약 체결일	2021년 03월 11일
주요사항보고서 제출일	2021년 03월 11일
거래 종결일	2021년 07월 06일

3) 합병등 전후의 재무사항 비교표

(단위 : 백만원)

대상회사	계정과목	예측		실적				비고
		1차연도	2차연도	1차연도		2차연도		
				실적	과리율	실적	과리율	
두산산업차량 주식회사	매출액	898,278	985,121	535,600	-40.3	1,434,863	45.7	-
	영업이익	57,071	70,228	4,558	-92.0	100,496	43.1	-
	당기순이익	38,418	47,889	-4,074	-110.6	50,098	4.6	-

※ 1차연도는 2021년이며, 2차연도는 2022년입니다.

※ 상기 예측자료는 외부평가기관(안진회계법인)의 평가의견서 상의 평가자료입니다.

※ 예측치 대비 차이 발생 원인

- 1차연도 : 2021년 1월부터 12월까지의 연간 예측치이며, 실적은 영업양수일인 2021년 7월부터 12월까지 6개월분만 인식 되었습니다.

- 2차연도 : 매출액은 대형 렌탈사향 매출 증가 등 북미 시장의 건조한 수요에 힘입어 계획 대비 46% 초과 달성 하였습니다. 영업이익은 판매량 증가에 더해, 판가인상을 통한 원가 부담 최소화로 계획 대비 43% 초과 달성 하였습니다.

4) 시장여건 및 영업개황

- 산업의 특성

산업차량은 자동차(부품), 음식품, 철강, 화학, 섬유, 전자통신, 제조업, 물류/유통/하역사업, 건설분야 등의 수요에 영향을 받는 산업으로서 수요가 광범위합니다. 국내 산업차량 시장은 1990년대 중반부터 OEM 수출에서 벗어나, 독자 모델 개발을 통해 생산된 자가상표 수출이 크게 확대되고 있는 추세로 수출 산업의 역군으로서의 역할을 충실히 하고 있으며, 국내 기업들의 물류 합리화 추진에 힘입어 지게차 수요가 지속적으로 증가하고 있는 추세입니다. 최근 지게차 제조 업체는 과거의 일반적인 경쟁요소인 가격, 성능, 서비스 및 원활한 판매 Network는 물론, 핵심사업에 집중하려는 고객 니즈에 따라 차량의 보수, 유지까지 포함하는 Total 물류 Service의 제공이 주요한 경쟁 요소로 부각되고 있습니다.

- 경기변동의 특성

산업차량 산업은 산업 전방위에 걸쳐 활용되어 전체 경기 흐름과 방향성을 같이하며 그 민감도 또한 높은 산업에 속합니다. 또한 기업들의 설비투자, 물류(운반/보관 포함)산업의 활성화 정도에 따라 시장의 변동폭이 크게 나타나고 있습니다.

- 경쟁요소

내수 지게차 산업은 완전 경쟁체제로서 후발업체의 시장 진입이 활발해짐에 따라 경쟁이 격화되고 있는 상황입니다. Brand 별 제품 품질 수준의 격차가 완화됨에 따라 신제품 개발, 가격경쟁력 강화 등이 주요 경쟁 요소로 대두되고 있습니다.

해외시장에서는 제품 및 서비스 품질 경쟁력을 키우고 있으며 품질, 판매망, A/S 등을 통한 지속적인 사업 확장을 실시하고 있습니다. 최근 새로운 경쟁요소로 부상되고 있는 Total 물류 Service와 TCO(Total Cost of Ownership) 부문의 경쟁력을 확보해 나가고 있습니다. 이와 더불어 환경문제에 대한 Issue를 해결하기 위해 친환경 제품 개발, 시장 조사, 마케팅 활동 등 환경 선도 업체로의 이미지 구축을 진행하고 있습니다.

- 영업개황

두산밥캣의 산업차량은 제품의 Full line-up 구축, 강력한 Dealership 체제, 신속한 서비스

제공 등으로 시장에서 우위를 유지하고 있습니다. 해외 시장에서는 전세계 Dealer network를 구축하였으며 전시회 참여 등 적극적인 마케팅 활동을 통해 선진국 시장에서의 시장 점유율 확대 및 주요 신흥 시장에서의 대형 고객 판매 증대로 지속적인 매출 성장을 이루어 왔습니다. 향후 신기종 출시를 통한 판매 확대, 국내 및 해외 지역의 Fleet deal 추진, 사업영역 확대를 통해 지속적으로 성장해 나갈 계획입니다. 당사가 판매하고 있는 주요 제품 현황은 다음과 같습니다.

제품군	설명
지게차	엔진지게차 : D30S, D45S, D25S
	전동지게차 : B25S, B25SE, B30S

- 주요 계약

계약상대방	항 목	내 용	비고
SK플러그하이버스	계약 명칭	수소 지게차 개발 상호 협력을 위한 양해각서(MOU) 체결	-
	계약일	2022.03.10	-
	목적 및 내용	수소 연료전지 지게차 개발 상호 협력	-

[유압기기 사업]

당사는 2024년 6월 12일 이사회 결의에 따라, 2024년 10월 4일 소시어스웰투시 인베스트먼트 제2호 기업재무안정 주식회사로부터 주식회사 모트롤(현, 두산모트롤 주식회사) 및 그 종속기업(Mottrol (Jiangyin) Co., Ltd.(현,Doosan Mottrol China Jiangyin Co., Ltd.))의 지분 100%를 취득하였습니다. 주식회사 모트롤 및 그 종속기업은 건설 및 산업기계에 사용하는 유압 부품을 생산하고 있으며, 주요 제품은 주행모터, 선회모터, 메인펌프, 메인 컨트롤 밸브로, 연결회사는 사업양수의 결과로 제품 포트폴리오 다각화를 통한 시너지 효과를 기대하고 있습니다.

자세한 사항은 당사가 금융감독원 전자공시시스템(<http://dart.fss.or.kr/>)상 공시한 '타법인 주식및출자증권취득결정: 2024년 09월 30일 제출(정정), 2024년 06월 12일 제출(최초)' 등을 참조하시기 바랍니다.

1) 취득내역

구 분	내 용
거래상대방	소시어스웰투시 인베스트먼트 제2호 기업재무안정 주식회사
발행회사	주식회사 모트롤 (현,두산모트롤 주식회사) - 소재지 : 경상남도 창원시 성산구 완암로 171 (내동) - 대표이사 : 권영민
양수주식수(주)	493,948(지분율 100%)
양수금액(원)	242,135,000,000

※ (주)모트롤은 2024년 10월 사명을 두산모트롤(주)로 변경하였습니다.

2) 시장여건 및 영업개황

- 산업의 특성

건설 및 산업기계용 유압부품 산업은 굴착기, 로더, 크레인, 덤프트럭 등에 사용되는 유압시스템의 핵심부품을 생산하는 산업으로, 주요 제품에는 유압펌프, 유압모터, 유압실린더, 유압밸브, 유압 호스 및 배관, 유압 필터 등이 포함됩니다. 건설 및 산업기계용 유압부품 산업은 고압/고출력 기술, 정밀제어, 내구성, 에너지 효율성이 핵심 역량이며, 생산 과정에서는 정밀가공, 품질 관리, 고객 맞춤형 생산이 필요하여 장기적 기술투자 및 대규모 자본이 필수인 산업입니다.

- 경기변동의 특성

건설기계 유압부품 산업의 경기변동은 Heavy 건설기계 산업으로부터 지배적인 영향을 받습니다. 특히 Heavy 건설기계 산업은 경기 순환적 특성이 강하며 경기 호황기에는 설비투자 증가로 인해 수요가 급증하고 경기 침체기에는 투자 감소로 인해 수요가 급감하는 특징이 있으며, 글로벌 시장 상황에 따라 수요가 변동합니다.

- 경쟁요소

유압부품은 건설기계의 핵심요소이기 때문에 제품의 성능, 신뢰성, 내구성이 가장 중요하며, 가격 및 보증기간, 고객 요청 신속 대응력 등이 중요합니다.

- 영업개황

두산모트롤은 지난 50여년간 축적된 기술력과 품질을 널리 인정받아 한국 외에도 미국, 유럽, 중국, 인도 등 다수의 글로벌 굴착기 생산기업들에 유압부품을 납품하고 있습니다. 최근 시장 포트폴리오 다양화를 목표로 한/중 주요 고객과의 전략적 제휴 관계 강화 및 글로벌 시장에서 대형 선진 고객과의 제품개발 확대를 지속해 나가고 있습니다. 두산모트롤은 최고의 제품의 성능과 품질 외에도, 고객사 신속 대응, 최적 설계, 부품 공급망 다변화 및 비용 절감을 통해 글로벌 경쟁력을 확보하고 있습니다.

두산모트롤의 주요 제품은 굴착기용 유압모터, 유압펌프, 유압밸브입니다.

제품군	설명
주행 모터	크롤러 바퀴를 움직여 전후좌우 이동하게 하는 핵심부품
선회 모터	중장비의 몸체를 360도 회전시키는 역할을 하는 핵심부품
유압 펌프	엔진의 출력을 압력으로 전환하여 각 기관으로 힘을 전달하는 핵심부품
유압 밸브 (Main Control Valve)	유압을 제어해 중장비 각 부분에 동력을 전달하는 핵심부품

(2) 중단 사업

- 해당 사항 없습니다.

마. 경영합리화 및 종업원에 관한 사항

당기 중 경영합리화 사유로 종업원의 조기퇴직을 실시한 사항은 없으며, 조직 개편 사항은

다음과 같습니다.

(1) 당사가 2021년 7월 두산산업차량(주)의 지분을 인수함에 따라, 산업차량 사업부문이 추가되었습니다. 또한 2022년 11월부터 경영효율성 제고를 위하여, 기존 두산밥캣의 해외법인과 두산산업차량의 해외법인을 지역별로 통합하는 해외 지배구조 개편을 진행해왔습니다.

이에 2022년 11월 30일자로 당사의 100% 유럽 자회사인 Doosan Bobcat EMEA s.r.o.(이하 "DBEM")가 두산산업차량(주)의 유럽 종속회사 Doosan Material Handling UK Ltd.로부터 Rushlift Ltd.의 지분을 100% 취득하였습니다.

또한 DBEM은 2023년 1월 1일자로 두산산업차량(주)의 유럽 자회사 Doosan Industrial Vehicle Europe N.V.(벨기에 법인)와 Doosan Industrial Vehicle U.K. Ltd.(영국 법인), Doosan Logistics Europe GmbH(독일 법인)의 지분 100%를 취득하였습니다.

당사의 100% 미국 자회사인 Clark Equipment Co.(이하 "CEC")는 2023년 1월 1일자로 두산산업차량(주)의 미국 자회사 Doosan Industrial Vehicle America Corp.(이하 "DIVAC")의 지분 100%를 취득하였습니다.

위의 법인들은 당사의 100% 종속회사이므로 당사의 연결재무제표에 미치는 영향은 없습니다. 자세한 사항은 2022년 12월 19일 공시한 '타법인주식및출자증권처분결정 (자회사의 주요경영사항)' 두 건과, 2022년 12월 21일 공시한 '타법인주식및출자증권양도결정 (자회사의 주요경영사항)'을 참고하시기 바랍니다.

두산산업차량(주)의 종속회사 Genesis Forklift Trucks Limited 는 2023년 2월 14일자로, Doosan Materials Handling UK Ltd.는 2023년 3월 15일 자로, Rushlift Holdings Ltd.는 2023년 3월 21일 자로 청산되었습니다. 위의 법인들은 당사의 100% 종속회사이므로 청산 후에도 당사의 연결재무제표에 미치는 영향은 없습니다. 자세한 사항은 2022년 11월 21일 공시한 '해산사유발생(자회사의 주요경영사항)', 2022년 12월 13일 공시한 '해산사유발생(자회사의 주요경영사항)', 2022년 12월 20일 공시한 '해산사유발생(자회사의 주요경영사항)', 2023년 2월 14일 공시한 '지주회사의자회사탈퇴', 2023년 3월 15일 공시한 '지주회사의자회사탈퇴', 2023년 3월 21일 공시한 '지주회사의자회사탈퇴' 를 참고하시기 바랍니다.

CEC는 2023년 8월 15일 Doosan Bobcat North America, Inc (이하 "DBNA")로 사명을 변경하였으며, DBNA는 현지시간 기준 2023년 12월 31일 DIVAC를 흡수합병 함으로써 DIVAC는 해산되었습니다. 위 법인들은 당사의 100% 종속회사이므로 당사의 연결재무제표에 미치는 영향은 없습니다. 자세한 사항은 2023년 12월 18일 공시한 '회사합병결정(종속회사의 주요경영사항)'과 '해산사유 발생', 2024년 1월 2일 공시한 '지주회사의자회사탈퇴'를 참고하시기 바랍니다.

또한 당사의 종속회사인 Doosan Equipment South East, LLC(이하 "DESE")가 2023년 12월 18일에, 당사의 종속회사인 Doosan Bobcat Global Collaboration Center, Inc.(이하 "DBGCC")가 현지시간 기준 2023년 12월 31일에 청산되었습니다. 위 법인들은 당사의 100% 종속회사이므로 청산 후에도 당사의 연결재무제표에 미치는 영향은 없습니다. DESE 관련 자세한 사항은 2023년 12월 1일 공시한 '해산사유발생(자회사의 주요경영사항)'과 2023년 12월 18일 공시한 '지주회사의 자회사 탈퇴'를 참고하시기 바라며, DBGCC 사항은 2023년 12월 14일 공시한 '해산사유발생(자회사의 주요경영사항)'과 2024년 1월 2일 공시

한 '지주회사의 자회사 탈퇴'를 참고하시기 바랍니다.

(2) 당사의 싱가포르 자회사 Doosan Bobcat Singapore Pte. Ltd. (이하 "DBSG")의 현물 유상감자를 통하여 당사가 2022년 12월 7일자로 두산밥캣코리아(주)의 지분 100%를 취득하였습니다. DBSG는 당사의 100% 자회사이므로 현물감자가 당사 연결재무제표에 미치는 영향은 없습니다. 자세한 사항은 2022년 12월 7일 공시한 '타법인주식및출자증권처분결정' 및 '타법인주식및출자증권취득결정'을 참고하시기 바랍니다.

(3) 두산산업차량(주)가 두산밥캣코리아(주)를 2024년 1월 1일자로 흡수합병함으로써 두산밥캣코리아(주)는 해산되었으며, 합병 존속회사 두산산업차량(주)는 합병등기일인 2024년 1월 2일을 기준으로 상호를 "두산밥캣코리아(주)"로 변경하였습니다. 양사 모두 당사의 100% 자회사이므로 해산 후에도 당사의 연결재무제표에 미치는 영향은 없습니다. 자세한 사항은 2023년 9월 1일 공시한 '회사합병결정(종속회사의주요경영사항)', 해산사유발생 (자회사의 주요경영사항)', 2024년 1월 2일 공시한 '지주회사의 자회사 탈퇴'를 참고하시기 바랍니다.

(4) 경영효율성 제고를 위한 아시아/라틴아메리카/오세아니아 지배구조 변경을 위하여 당사는 2024년 8월 7일자로 싱가포르 자회사 Doosan Bobcat Singapore Pte. Ltd. (이하 "DBSG")의 현물 유상감자를 통하여 Doosan Bobcat IndiaPrivate Ltd(이하 "DBIN"), Doosan BobcatJapan(이하 "DBJP"), Doosan Bobcat de Mexico S.A. de C.V.(이하 "DBMX")의 지분을 취득하였으며, 그 직후 당사의 국내 자회사 두산밥캣코리아(주)로 3개사 지분을 모두 이전하였습니다. DBSG, DBIN, DBJP, DBMX, 두산밥캣코리아(주) 모두 당사의 100% 연결대상종속회사이므로 본 현물감자 및 지분이전이 당사 연결재무제표에 미치는 영향은 없습니다. 자세한 사항은 2024년 5월 31일 공시한 '특수관계인에 대한 주식의 처분'을 참고하시기 바랍니다.

(5) 당사가 2024년 10월 4일자로 (주)모트롤의 지분을 인수함에 따라, 유압기기 사업부문이 추가되었으며, (주)모트롤은 2024년 10월 16일자로 사명을 두산모트롤(주)로 변경하였습니다. 자세한 사항은 2024년 9월 30일 공시한 '타법인 주식 및 출자증권 취득결정'을 참고하시기 바랍니다.

바. 환율변동 영향

연결회사는 국제적으로 영업활동을 영위하고 있어 환율변동위험에 노출되어 있습니다. 외환 위험은 인식된 자산과 부채, 해외영업순투자와 관련하여 발생하고 있습니다.

당사의 환율변동위험에 노출되어 있는 주요 통화는 USD, EUR, GBP 등이 있습니다.

[각 통화별 기말환율]

(단위 : 원)

구 분	제11기	제10기	변동	변동률
USD	1,470.00	1,289.40	180.6	14.01%
EUR	1,528.73	1,426.59	102.1	7.16%
GBP	1,843.67	1,641.79	201.9	12.30%

연결회사는 외환규정에 의해서 환율변동위험을 관리하고 있습니다. 환율관리의 기본전략은 환율 영향으로 인한 손익 변동성을 축소하는 것입니다.

당기말 현재 외환위험에 노출되어 있는 연결회사의 금융자산·부채의 내역은 다음과 같습니다.

(단위: USD천)

구 분	당기말					전기말				
	USD	EUR	GBP	기타 외화	합계	USD	EUR	GBP	기타 외화	합계
외화 금융자산	625,048	59,353	19,681	26,559	730,641	643,187	72,860	36,095	7,465	759,607
외화 금융부채	(588,733)	(69,710)	(11,030)	(29,438)	(698,911)	(649,505)	(98,724)	(572)	(29,139)	(777,940)
차감 계	36,315	(10,357)	8,651	(2,879)	31,730	(6,318)	(25,864)	35,523	(21,674)	(18,333)

보고기간종료일 현재 다른 모든 변수가 일정하고 각 외화에 대한 기능통화의 환율이10% 변동시 연결회사의 법인세비용차감전순이익(손실)에 미치는 영향은 다음과 같습니다.

(단위: USD천)

구 분	당기		전기	
	10% 환율 상승시	10% 환율 하락시	10% 환율 상승시	10% 환율 하락시
법인세비용차감전순이익(손실)	3,173	(3,173)	(1,833)	1,833

사. 자산 손상 및 감액손실 등

영업권이나 내용연수가 비한정인 무형자산에 대하여는 매년, 상각대상 자산에 대하여는 자산손상을 시사하는 징후가 있을 때 손상검사를 수행하고 있습니다. 손상차손은 회수가능액(사용가치 또는 처분부대원가를 차감한 공정가치 중 높은 금액)을 초과하는 장부금액만큼 인식되고 영업권 이외의 비금융자산에 대한 손상차손은 매 보고기간종료일에 환입가능성이 검토됩니다.

4. 유동성 및 자금 조달과 지출

가. 유동성

(1) 유동성 현황

연결회사는 당기말 현재 전기 대비 USD 177백만불(+ 16.2%) 증가한 USD 1,268백만불의 유동성을 보유하고 있습니다. 전기 대비 현금 및 현금성 자산이 USD 177백만불 증가하였으며, 영업활동 현금흐름 USD 533백만불, 투자활동 현금흐름 △ USD 424백만불 등이 그 원 인입니다.

※ △는 부(-)의 값임

- 연결재무제표 기준 유동성 현황

(단위 : USD천)

구 분	당기말	전기말	증감	증감률
현금 및 현금성 자산	1,263,123	1,085,801	177,322	16.3%
단기금융상품	4,896	5,041	(145)	(2.9%)
합 계	1,268,019	1,090,842	177,177	16.2%

(2) 현금흐름 현황 및 분석

연결회사는 당기말 현재 전기대비 USD 177백만불 증가한 USD 1,263백만불의 현금 및 현금성 자산을 보유하고 있습니다. 연결회사의 현금흐름 현황은 다음과 같습니다.

- 연결재무제표 기준 현금흐름 요약

(단위: USD천)

구 분	당기	전기
I. 영업활동으로 인한 현금흐름	533,144	992,643
II. 투자활동으로 인한 현금흐름	(423,700)	(192,904)
III. 재무활동으로 인한 현금흐름	111,542	(269,083)
IV. 현금 및 현금성자산의 환율변동으로 인한 효과	(43,664)	3,575
V. 현금 및 현금성자산의 증감 (I + II + III + IV)	177,322	534,231
VI. 기초의 현금 및 현금성자산	1,085,801	551,570
VII. 기말의 현금 및 현금성자산	1,263,123	1,085,801

- 영업활동으로 인한 현금흐름

당사의 당기 영업활동으로 인한 현금흐름은 USD 533백만불 입니다. 영업으로부터 창출된 현금의 주요 내역은 연결 당기순이익 USD 413백만불 등입니다.

- 투자활동으로 인한 현금흐름

당사의 당기 투자활동으로 인한 현금 흐름은 △ USD 424백만불이며 주요 내역은 유형자산의 취득 △ USD 201백만불, 무형자산의 취득 △ USD 69백만불, 사업결합에 따른 순현금유출 △ USD 156백만불 등입니다.

※ △는 부(-)의 값임

- 재무활동으로 인한 현금흐름

당사의 당기 재무활동으로 인한 현금흐름은 USD 112백만불 입니다. 차입금에 의한 유입 USD 315백만불, 배당금 지급 △ USD 118백만불, 자기주식 취득 △ USD 44백만불에 따른 유출 등이 주요 변동 요인입니다.

※ △는 부(-)의 값임

연결회사는 정기적인 자금수지계획을 수립함으로써 영업활동, 투자활동, 재무활동에서의 자금수지를 미리 예측하고 있으며, 이를 통해 필요 유동성 규모를 사전에 확보하고 유지하여 향후에 발생할 수 있는 유동성위험을 사전에 관리하고 있습니다.

나. 자금 조달과 지출

(1) 자금 조달 현황

당기말 당사의 연결재무제표 기준 총 차입금 잔액은 USD 1,225백만불로 전기말 USD 921백만불 대비 USD 304백만불 증가하였습니다.

당사의 당기말 및 전기말 현재 차입금 현황 및 구조는 아래와 같습니다.

(단위: USD천)

구 분	당기			전기			증감		
	유 동	비유동	합 계	유 동	비유동	합 계	유 동	비유동	합 계
단기차입금	85,290	-	85,290	48,454	-	48,454	36,836	-	36,836
장기차입금	34,467	1,055,181	1,089,648	21,995	850,192	872,187	12,472	204,989	217,461
장기 사채	-	49,635	49,635	-	-	-	-	49,635	49,635
합 계	119,757	1,104,816	1,224,573	70,449	850,192	920,640	49,308	254,624	303,933

※ ()는 음(-)의 수치입니다.

- 차입금 상세 내역

1) 단기차입금

(단위: USD천)

차입처	연이자율	당기말	전기말
SB China	2.70%	13,692	21,038
Woori China	2.70%	4,979	-
CSOB(주1)	EURIBOR+1.50%	16,420	17,470
SB China	2.80%	4,792	9,946
Yes/Sundaram(주2)	-	2,263	-
Hana Bank	6M MOR+1.76%	20,408	-
Kookmin Bank	CD 3M+1.55%	13,605	-
Woori(주1)	5.03%	6,803	-
Agricultural(주1)	3.55%	1,369	-
Agricultural(주1)	3.75%	959	-
합 계		85,290	48,454

(주1) 동 차입금과 관련하여 담보를 제공하고 있습니다(연결감사보고서 주석 34 참조).

(주2) 연결회사는 Dealer financing 계약에 따라 Dealer의 채무불이행에 대해 금융기관에 보증을 제공하고 있습니다. 이에 따라 매출채권 제각요건을 충족하지 못하여 인식하는 차입

금입니다.

2) 장기차입금

(단위: USD천)

차입처	연이자율	당기말	전기말
미국의 다수기관 투자자 및 은행(주1)	3M SOFR+2.00%	727,221	735,125
CSOB(주1)	EURIBOR+1.50%	102,627	71,334
Mizuho Bank	CD91D+1.50%	27,211	31,022
NongHyup Bank(주1)	3M MOR+1.88%	27,211	31,022
Shinhan Bank Japan	-	-	13,495
Shinhan Bank(주1)	CD 3M+1.80%	34,014	-
Shinhan Bank Japan(주1)	Japan ST Prime Lending Rate+1.45%	2,547	2,831
미국의 다수기관 투자자 및 은행(주1)	3M SOFR+1.50%	180,000	-
소 계		1,100,831	884,829
차감: 현재가치할인차금		(11,183)	(12,642)
차감 계		1,089,648	872,187
차감: 유동성 대체		(34,467)	(21,995)
합 계		1,055,181	850,192

(주1) 동 차입금과 관련하여 담보를 제공하고 있습니다(연결감사보고서 주석 34 참조).

(2) 차입금의 상환계획

차입금의 만기는 장기적으로 분산되어 상환부담이 크지 않은 상황이며, 주력 자회사인 Doosan Bobcat North America, Inc.의 영업실적을 바탕으로 안정적인 현금흐름을 창출하고 있습니다.

(기준일: 2024년 12월 31일)

(단위 : USD천)

상환연도	금액
2025년	118,851
2026년	88,460
2027년	143,515
2028년	7,309
2029년 이후	877,986
계	1,236,121

※ 상환계획 금액은 장기차입금 현재가치할인차금을 제외한 금액입니다.

(3) 주요지출

연결회사의 주요 자금지출 사항은 아래와 같습니다. 당기 중 연결기준 주요 자금지출은 유·무형자산 취득 USD 270백만불, 사업결합에 따른 순현금유출 USD 156백만불, 배당금 지급 USD 118백만불, 이자 지급 USD 85백만불, 차입금 상환 USD 50백만불, 자기주식 취득 USD 44백만불 등입니다.

유·무형자산 취득은 멕시코 몬테레이 신규 공장 설립 등으로 전기 대비 USD 68백만불 증가하였으며, 두산모트롤 지분 인수비용 지출 등이 사업결합에 따른 순현금유출 USD 156백만불로 반영되었습니다. 배당금 지급과 이자 지급은 전기 대비 큰 차이가 없었으며, 차입금 상환은 전기 장기차입금 중도상환 및 상환 일정에 따라 전기 대비 USD 170백만불 감소하였고, 자기주식 취득은 2024년 12월 발표한 기업가치제고계획에 따라 특별주주환원정책을 실행하여 USD 42백만불 증가하였습니다.

(기준일: 2024년 12월 31일) (단위 : USD천)

구분	당기	전기	증감
유·무형자산 취득	270,094	201,601	68,493
사업결합에 따른 순현금유출	155,508	-	155,508
배당금 지급	117,799	120,244	(2,445)
이자 지급	85,236	83,219	2,017
차입금 상환	50,188	219,930	(169,742)
자기주식 취득	44,267	1,928	42,339

※ 상기 지출액은 유/무형자산 처분, 차입금 및 사채 발행 등에 따른 자금유입액은 반영되지 않은 순수 지출 금액입니다.

연결회사의 지출 중 중요한 요인인 향후 투자 계획은 다음과 같습니다.

(단위: USD천)

구분	자산형태	연도별 예상투자액			비고
		2025	2026	2027	
유형 및 무형 자산	건물 및 기계 등	301,787	242,675	218,554	제관/조립 품질 향상용 설비 개선, 양산시설 구축, R&D설비 구입 등

※ 투자금액은 향후 사업상황에 따라 조정될 수 있습니다.

이후 사업연도의 지출 규모를 확정할 수는 없지만, 연결회사는 지속가능한 수익을 추구함과 동시에 안정적인 유동성 확보를 위해 균형잡힌 자금조달 및 지출을 실천해나가겠습니다.

5. 부외 거래

가. 우발채무와 약정사항

(1) 소송사건

보고기간말 현재 연결회사는 제조물 책임 클레임을 포함하여 피소되어 계류 중인 소송사건이 수 건 진행 중에 있습니다. 자원의 유출가능성이 높은 소송 사건에 대해 충당부채로 설정하고 있으며(연결감사보고서 주석 18), 그 외의 소송사건은 소송의 결과에 대해 신뢰성 있게 추정할 수 없으며, 자원의 유출금액 및 시기가 불확실하며 연결재무제표에 미치는 영향이 중요하지 않을 것으로 예측하고 있습니다.

(2) 지급보증

보고기간말 현재 연결회사와 관련된 지급보증내역은 다음과 같습니다.

(단위: USD천)

보증회사	피보증회사	지급보증 제공액
Doosan Bobcat North America, Inc. 등	최종 고객 등	104,517
Doosan Bobcat EMEA s.r.o. 등	최종 고객 등	5
두산밥캣코리아(주) 등	최종 고객 등	23,459
합 계		127,981

지배기업은 종속기업인 Doosan Bobcat North America, Inc.와 Doosan Bobcat EMEA s.r.o가 체결한 Supply Chain Financing 약정에 대해 USD 130,000천의 지급보증을 제공하고 있습니다.

당기말 현재 연결회사가 제공받은 지급보증은 다음과 같습니다.

(단위: USD천)

보증회사	보증종류	보증금액
자본재공제조합	계약 및 하자(주1)	1,163
서울보증보험	이행보증	806
우리은행	금융보증	51,000
	외화이행성보증	1,274
신한은행	외화이행성보증	637
CSOB	지급보증	4,965
Unicredit	지급보증	3,120
기타보증처	기타보증	1,757
합 계		64,722

(주1) 당기말 현재 연결회사가 보유하고 있는 해당 조합의 지분이 담보로 제공되어있습니다.

(3) 약정사항

1) 차입약정

당기말 현재 연결회사는 금융기관 등과 일반대출 및 당좌차월 등 USD 1,324,952천의 한도대출과, USD 59,401천의 포괄여신, USD 29,932천의 외상매출채권담보대출약정을 체결하고 있습니다.

2) Supply Chain Financing 약정

연결회사는 Supply Chain Financing 계약을 체결하였습니다. (연결감사보고서 주석 4.1.3 참조)

3) 기타 약정사항

당기말 현재 연결회사는 두산신기술투자조합1호와 총 투자약정액 USD 13,605천의 계약을 체결하고 있으며, 당기말 현재 잔여 투자약정금액은 USD 11,048천입니다.

연결회사는 두산프라퍼티(주)와 체결한 분당두산타워 임대계약을 2021년 1월 해지하고, 동일자로 두산밥캣코리아(주), (주)두산, 두산에너빌리티(주) 및 현대두산인프라코어(주)(구, 두산인프라코어(주))가 공동으로 5년간의 임대차계약을 체결하였습니다. 2022년 12월 31일 현대두산인프라코어(주)가 임대차계약에서 탈퇴함에 따라 관련 지위 및 권리의무는 두산에너빌리티(주)가 승계하였습니다. 한편, 특정 조건이 충족되지 않는 경우 본 건 임대차계약은 동일한 조건으로 5년간 1차례 연장됩니다. 연결회사의 종속기업인 두산밥캣코리아(주)는 부동산을 임차한 뒤 이를 전대하는 사업을 공동으로 수행하기로 하였으며, 해당 비율 내에서 책임임차사로서의 임대 의무를 연대하여 부담합니다. 연결회사는 9.7%의 임차비율 내에서 약정의 자산에 대한 권리와 부채에 대한 의무를 보유하는 공동영업으로 회계처리 하고 있습니다. 또한, 자가사용분을 제외한 부분에 해당하는 만큼 임대수익에 대한 권리가 있으며 비용을 부담합니다. 한편, 두산밥캣코리아(주)는 2024년 1월 1일자로 두산산업차량주식회사에 흡수합병되었으며, 동일자로 두산산업차량주식회사는 두산밥캣코리아(주)로 사명을 변경하였습니다.

연결회사는 전기 이전에 사업결합과 관련하여 (주)두산과 두산산업차량 주식회사(현, 두산밥캣코리아 주식회사)의 분할 전 금융 및 영업부채에 대한 연대채무를 승계하였으며, 당기말 현재 관련 자원의 유출 가능성이 낮을 것으로 판단하고 있습니다.

나. 담보제공자산

당기말 현재 연결회사의 담보제공자산 내역은 다음과 같습니다.

(단위: USD천)

구분	Doosan Bobcat North America, Inc.	Doosan Bobcat EMEA s.r.o.	두산밥캣코리아 주식회사 등	두산모트롤
약정내용	차입금 및 한도대출 약정	차입금 및 한도대출 약정	차입금 및 한도대출 약정	차입금 약정
약정한도금액	1,930,875	207,990	77,378	9,130
담보제공자산	Doosan Bobcat North America, Inc. 주식전체 및 Doosan Bobcat North America, Inc.의 주요 유·무형자산 등	매출채권 및 재고자산 등	유형자산 등	유형자산
담보가액	2,538,821	326,091	106,680	20,805
차입금 명목금액	907,221	119,047	63,773	9,130

6. 그밖의 투자의사결정에 필요한 사항

가. 중요한 회계정책 및 추정에 관한 사항

연결회사는 2024년 1월 1일로 개시하는 회계기간부터 다음의 제·개정 기준서 및 해석서를 신규로 적용하였습니다.

- 기업회계기준서 제1116호 '리스' 개정 - 판매후리스에서 발생하는 리스부채

기업회계기준서 제1116호 '리스' 개정사항은 판매자-리스이용자가 판매후리스 거래에서 생기는 리스부채 측정 시 판매자-리스이용자가 계속 보유하는 사용권에 대해서는 어떠한 차손익도 인식하지 않도록 요구사항을 명확히 하였습니다. 이 개정사항이 연결재무제표에 미치는 중요한 영향은 없습니다.

- 기업회계기준서 제1001호 '재무제표 표시' 개정 - 부채의 유동·비유동 분류
기업회계기준서 제1001호의 개정사항은 부채의 유동·비유동 분류에 대한 다음의 요구사항을 명확히 합니다.

- 1) 결제를 연기할 수 있는 권리의 의미
- 2) 연기할 수 있는 권리가 보고기간말 현재 존재해야 함
- 3) 유동성 분류는 기업의 연기할 권리의 행사 가능성에 영향을 받지 않음
- 4) 기업이 자신의 지분상품을 이전하여 부채를 결제할 수 있는 조건은 그 옵션을 지분상품으로 분류하고 동 옵션을 복합금융상품의 자본 요소로서 부채와 분리하여 인식하는 경우라면, 유동·비유동 분류에 영향을 미치지 않음

또한, 기업이 차입약정으로 인해 발생한 부채를 비유동부채로 분류하고, 결제를 연기할 수 있는 기업의 권리가 보고기간 후 12개월 이내에 약정사항을 준수하는지 여부에 따라 좌우되는 경우 이를 공시해야 합니다.

- 기업회계기준서 제1007호 '현금흐름표', 제1107호 '금융상품: 공시' 개정 - 공급자금융약정

기업회계기준서 제1007호 '현금흐름표', 제1107호 '금융상품: 공시'의 개정은 공급자금융약정의 특성을 명확히 하고 그러한 약정에 대한 추가 공시를 요구합니다. 이 개정사항의 공시 요구사항은 재무제표이용자가 공급자금융약정이 기업의 부채와 현금흐름 및 유동성위험의 노출에 미치는 영향을 이해할 수 있도록 도움을 주기 위한 것입니다. 이 개정사항에 따라 연결기업은 공급자금융약정에 대하여 공시하였으며, 주석 33을 참조바랍니다.

나. 환경 및 종업원에 관한 사항

(1) 환경에 관한 사항

연결회사는 공시대상기간 중 정부나 지방자치단체 등으로부터 환경관련 법률 등에 따라 행정조치를 받은 내용이 없습니다.

(2) 종업원에 관한 사항

당기 중 주요 핵심인력 이동사항 등 유의한 종업원 관련 변동사항은 없습니다.

다. 법규상의 규제에 관한 사항

공시대상기간 중 연결회사의 사업과 관련된 법규상 규제 내용은 다음과 같습니다.

1) 수사·사법기관의 제재현황

- 해당사항 없음.

2) 행정기관의 제재현황

가) 금융감독당국의 제재현황

- 해당사항 없음.

나) 공정거래위원회의 제재현황

일자	제재기관	대상자	처벌 또는 조치 내용	금전적 제재금액	사유	근거법령	이행현황	재발방지를 위한 대책	비고
2022.12.14	공정거래위원회	두산산업차량(주)	과태료 부과	1,000만원	대리점법 위반(대리점과 자동차경신 조항에 의한 계약 갱신 후 서면 교부 의무 위반)	대리점법 제5조 제1항	불복절차 진행중	경신계약 서면교부 모니터링 절차 구축 및 담당자 교육 강화	-
2023.02.20	공정거래위원회	두산산업차량(주)	경고(벌점0점)	-	2개 수입사업자에 대한 지연이자 9천원 발생 및 어음대채 결제수수로 1,327천원 미지급	하도급거래 공정화에 관한 법률 제13조 제8항 및 제7항	자진시정 완료	대금지급 프로세스 관리감독 강화	-

※ 2024년 1월에 두산산업차량(주)가 두산밥캣코리아(주)를 흡수합병하였으며, 사명을 두산밥캣코리아(주)로 변경하였습니다.

다) 과세당국(국세청, 관세청 등)의 제재현황

일자	제재기관	대상자	처벌 또는 조치 내용	금전적 제재금액	사유	근거법령	이행현황	재발방지를 위한 대책	비고
2022.01.20	중국 관세청	Doosan Bobcat China Co., Ltd.	과태료 부과	59,454.14 CNY (약 1,100만원) (추가 관세 및 부가세 36,060.95 CNY, 과태료 23,393.19 CNY)	관세 과소 납부	중국인민공화국 관세법	과태료 납부 완료	세관신고제도 개선 및 관리감독 강화	-
2022.03.15	미국 관세청	Doosan Bobcat North America, Inc.	과태료 부과	100 USD (약 12만원)	수입 통관 절차 기한 미준수	미국 관세법	과태료 납부 완료	수입 통관 업무 관리 감독 강화	-
2022.07.07	미국 관세청	Doosan Bobcat North America, Inc., Geith International Ltd.	과태료 부과	5,000 USD (약 635만원)	미국 사전 적하목록 신고 제도 ISF(Importer Security Filing) 위반	미국 관세법	과태료 납부 완료	관리감독 강화, 공급업체 교육 실시	-
2022.07.22	중국 관세청	Doosan Bobcat China Co., Ltd.	과태료 부과	1,095 CNY (약 21만원)	세관 신고 지연	중국인민공화국 관세법	과태료 납부 완료	관리감독 강화	-
2023.03.10	중국 관세청	Doosan Bobcat China Co., Ltd.	과태료 부과	5,464.56 CNY (약 104만원)	세관 신고 지연	중국인민공화국 관세법	과태료 납부 완료	관리감독 강화	-
2023.08.25	중국 관세청	Doosan Bobcat China Co., Ltd.	과태료 부과	2,000 CNY (약 37 만원)	수입 부품명 신고 오류	중국인민공화국 관세법	과태료 납부 완료	관리감독 강화	-
2023.11.28	미국 관세청	Doosan Bobcat North America, Inc.	과태료 부과	100 USD (약 13만원)	수입 통관 절차 기한 미준수	미국 관세법	과태료 납부 완료	관리감독 강화	-

2024.01.18	중국 관세청	Doosan Bobcat China Co., Ltd.	추가 관세, 부가세 및 과태료 부과	1. 추가 관세 및 부가세 69,511.32 CNY (약 1,300 만원) 2. 재납 과태료 49,126.30 CNY (이 중 화물대리회사가 25,000 CNY를 납부, DBCN이 24,126.3 CNY(약 450만원)를 납부하였음) 3. 벌금 10,500 CNY (화물대리회사가 전액 납부)	수입 신고 관련 2020년 3월 ~ 2023년 2월에 대한 해외 운임 신고 오류	중국인민공화국 관세법	과태료 납부 완료	수입 통관 절차 및 관리감독 강화, 화물대리회사 교체	-
2024.02.27	미국 관세청	Doosan Bobcat North America, Inc.	과태료 부과	500 USD (약 67만원)	수입 통관 절차 기한 미준수	미국 관세법	과태료 납부 완료	관리감독 강화	-
2024.05.30	미국 관세청	Doosan Bobcat North America, Inc.	과태료 부과	5,000 USD (약 695만원)	미국 사전 적하목록 신고 제 도 ISF(Importer Security Filing) 위반	미국 관세법	과태료 납부 완료	관리감독 강화, 공급업체 교육 실시	-
2024.06.01	독일 관세청	Doosan Bobcat EMEA s.r.o	미지급 관세 및 이 자 부과	65,937.66 EUR (약 9,832만원)	HTS code 분류 오류 (관세 63,104.66 EUR, 이자 2,833 EUR)	EU 관세 규정	관세 및 이자 납부 완료	BTI(Binding Tariff Information) 프로세스 도입 및 관리감독 강화	-
2024.12.19	부산세관	두산밥캣코리아㈜	과태료 부과	4,403만원	상계 신고 미이행	외국환거래법 제16조, 외국환거래규정 제5~4조	과태료 납부 완료	관리감독 강화	2024.10 자진신고 완료

라) 기타 행정 · 공공기관의 제재현황

일자	제재기관	대상자	처벌 또는 조치 내 용	금전적 제재금액	사유	근거법령	이행현황	제발방지를 위한 대책	비고
2022.02.01	체코 환경감사국	Doosan Bobcat EMEA s.r.o	과태료 부과	1,200 EUR (약 161만원)	2019년, 2020년 폐수 허용 치 초과	체코 통합예방에 관한 법률	과태료 납부 완료	관리 감독 강화(추적 및 보고 지표 설정)	-
2022.02.22	고용노동부	두산밥캣코리아(주)	과태료 부과	240만원	조직원 상 인건공정 내 안전 보건관리책임자 미지정으로 안전보건관리 업무 미이행	산업안전보건법 제15조 제1항	과태료 납부 완료	대표이사가 CSHO로서 안전 보건업무 총괄	-
2022.05.31	법무부 서울출입국 외국인 청	두산밥캣㈜	벌금 부과	80만원	외국인 고용주로서, 소재지 변동(분당 이전)에 대한 신 고 누락	출입국관리법 제19조	벌금 납부 완료	관리감독 강화	-
2022.10.17	미국 산업안전보건 국	Doosan Bobcat North America, Inc.	과태료 부과	14,099 USD (약 1,830만원)	안전 규정 위반	미국 산업안전보건법	과태료 납부 완료	시장조치 및 관리 감독 강화	-
2023.01.06	소주공업원구 환경보호국	Doosan Bobcat China Co., Ltd.	과태료 부과	30,000 CNY (약 554만원)	환경규제 위반	중화인민공화국 환경보호법	과태료 납부 완료	평가 정정 및 현장 관리 강화	-
2023.06.26	미국 농무부 APHIS	Doosan Bobcat North America, Inc.	과태료 부과	5,012 USD (약 653만원)	목재포장재 규정 미준수	미국 농무부 APHIS 규정	과태료 납부 완료	관리감독 및 교육 강화	-
2023.08.25	미국 노스캐롤라이 나 노동부	Doosan Bobcat North America, Inc.	벌금 부과	1,560 USD (약 207만원)	안전규정 위반	미국 노스캐롤라이나 산업보건 및 안전법	벌금 납부 완료	관리감독 강화	-
2023.08.29	미국 노동부 산하 직 업 안전 건강 관리청	Doosan Bobcat North America, Inc.	벌금 부과	41,850 USD (약 5,533만원)	안전규정 위반	미국 산업 안전 및 보건법	벌금 납부 완료	관리감독 강화	-
2024.01.01	프랑스 재정경제부	Doosan Bobcat France S.A.S.	과태료 부과	115,000 EUR (약 1억 6,406만원)	공급업체 대금 지급 기한 초 과 (상법 상 기한 60일)	프랑스 상법	과태료 납부 완료	지급 절차 재정비 및 비정기 감사 실시	-

2024.01.26	국토교통부	두산밥캣코리아㈜	과태료 부과	50만원	지게차(D30SE-9) 제작 중 일성 조사 과정에서 양산 판 매 중인 제품과 상이한 시험 품이 납품되어 「건설기계 관리법」 제20조의5 제3항 을 위반. (조사 및 자료제출 요구 방해)	건설기계 관리법 제44조제2항제5의2호	과태료 40만원 납부 * 「질서행위규제법」 제18조 제1항 및 동법 시행령 제5조에 따라 의견 제출 기한 이내에 과태료 자진 납부하는 경우 부 과금액의 100분의 20의 범위 이내 감경.	시험 대상제품의 제작상태 경 기 조사 실시	-
2024.06.01	체코 노동감사국	Doosan Bobcat EMEA s.r.o	과태료 부과	40,000 CZK (약 242만원)	안전 규정 위반	체코 노동법	과태료 납부 완료	시험조치 및 관리 감독 강화	

※ 2024년 1월에 두산산업차량(주)가 두산밥캣코리아(주)를 흡수합병하였으며, 사명을 두산밥캣코리아(주)로 변경하였습니다.

나. 한국거래소 등으로부터 받은 제재

- 해당사항 없음.

다. 단기매매차익의 발생 및 반환에 관한 사항

- 해당사항 없음.

라. 파생상품 및 위험관리정책에 관한 사항

(1) 연결회사의 파생상품 개요는 다음과 같습니다.

구 분	종류	내용
현금흐름위험회피	통화선도	외화차입금 지급예상분 및 외화매출예상분에 대한 현금흐름 변동위험을 회피하기 위하여 통화선도계약을 위험회피수단으로 지정
	통화스왑	외화의 예상현금흐름의환율변동 및 금리변동에 따른 현금흐름 변동위험을 회피하기 위하여 통화스왑계약을 위험회피수단으로 지정
매매목적	이자율스왑	미래 이자율 변동위험을 회피하기 위하여 이자율 스왑계약을 체결하였으나, 위험회피 회계를 적용하지 않은 계약

(2) 보고기간종료일 현재 연결회사의 파생상품평가내역은 다음과 같습니다.

1) 당기말

(단위: 외화 각 천단위, USD천)

구 분	매입			매도			파생상품 자산(부채)	파생상품 평가손익	기타포괄손익 누계액(주1)
	통화	금액	평균계약환율 (원)/이자율	통화	금액	평균계약환율 (원)/이자율			
통화스왑	USD	50,000	SOFR+1.05%	KRW	68,575,000	4.42%	2,181	-	(1,170)
통화선도	KRW	96,200,290	1,394.21	USD	69,000	1,394.21	(3,203)	-	(3,203)
이자율스왑	EUR	31,937	3M EURIBOR	EUR	31,937	3.10%	(1,240)	(864)	-
합 계							(2,262)	(864)	(4,373)

(주1) 법인세 효과가 반영되지 않은 금액입니다.

2) 전기말

(단위: 외화 각 천단위, USD천)

구 분	매입			매도			파생상품 자산(부채)	파생상품 평가손익	기타포괄손익 누계액(주1)
	통화	금액	평균계약환율 (원)/이자율	통화	금액	평균계약환율 (원)/이자율			
통화선도	JPY	7,732	1,072.52	KRW	82,930	1,072.52	(8)	-	(8)
통화선도	KRW	11,724,300	1,302.70	USD	9,000	1,302.70	125	-	125
통화스왑	JPY	1,906,578	1.00%	KRW	20,000,000	2.88%	(1,853)	-	163
이자율스왑	EUR	39,832	3M EURIBOR	EUR	39,832	3.03%	(435)	(425)	-
합 계							(2,171)	(425)	280

(주1) 법인세 효과가 반영되지 않은 금액입니다.

연결회사는 파생상품에 대해서는 보고기간종료일로부터 계약만기일까지 잔여만기가 12개월을 초과한다면 비유동자산(부채)로 분류하며, 12개월 이내인 경우에는 유동자산 (부채)로 분류하고 있습니다.

자세한 내용은 연결감사보고서 주석 2. 중요한 회계정책 - (7) 파생상품 을 참조하시기 바랍니다.

V. 회계감사인의 감사의견 등

1. 외부감사에 관한 사항

한영회계법인은 당사의 제11기 감사를 수행하였고, 삼일회계법인은 당사의 제9기, 제10기 감사를 수행하였으며, 감사의견은 모두 적정입니다. 당사의 감사 대상 종속기업은 공시대상 기간 중 모두 적정의견을 받았습니다.

- 회계감사인의 변경

당사는 제11기(당기) 회계감사인을 삼일회계법인(PwC)에서 한영회계법인(EY)으로 변경하였습니다. 이는 기존 감사인과 계약 기간 만료 후, 「주식회사 등의 외부감사에 관한 법률」 제11조 제1항 및 제2항 「주식회사 등의 외부감사에 관한 법률 시행령」 제17조 및 「외부감사 및 회계 등에 관한 규정」 제10조 및 제15조 제1항에 따른 감사인 주기적지정에 의한 것입니다.

제10기(전기)에 당사의 종속기업 중 Doosan Bobcat China Yantai Co., Ltd. (DBCY)는 회계감사인을 Deloitte로 변경하였습니다.

[제10기 종속기업의 회계감사인 변경 현황]

종속법인명	변경 전 회계감사인	변경 후 회계감사인
Doosan Bobcat China Yantai Co., Ltd. (DBCY)	Shandong Dunxin CPA CO, LTD	Deloitte

※ 전기 중 Doosan Industrial Vehicle China Co., Ltd. 사명이 Doosan Bobcat China Yantai Co., Ltd. 로 변경되었습니다.

1. 회계감사인의 명칭 및 감사의견

사업연도	구분	감사인	감사의견	의견변경사유	계속기업 관련 중요한 불확실성	강조사항	핵심감사사항
제11기 (당기)	감사보고서	한영회계법인	적정의견	해당사항 없음	해당사항 없음	해당사항 없음	- 종속기업투자주식 손상검사
	연결감사 보고서	한영회계법인	적정의견	해당사항 없음	해당사항 없음	해당사항 없음	- 수익 인식(고객에게 지급할 프로모션 금액의 측정) - 영업권 손상평가(현금창출단위집단의 회수가능액 측정)
제10기 (전기)	감사보고서	삼일회계법인	적정의견	해당사항 없음	해당사항 없음	해당사항 없음	- 종속기업투자주식 손상평가
	연결감사 보고서	삼일회계법인	적정의견	해당사항 없음	해당사항 없음	해당사항 없음	- 수익 인식(매출에서 차감되는 항목 관련부채의 추정) - 영업권 손상평가 - 자본화된 개발비용의 손상평가
제9기 (전전기)	감사보고서	삼일회계법인	적정의견	해당사항 없음	해당사항 없음	해당사항 없음	- 종속기업투자주식 손상평가
	연결감사 보고서	삼일회계법인	적정의견	해당사항 없음	해당사항 없음	해당사항 없음	- 수익 인식(매출에서 차감되는 항목 관련부채의 추정) - 영업권 손상평가 - 자본화된 개발비용의 손상평가

2. 감사용역 체결현황

(단위 : 백만원, 시간)

사업연도	감사인	내 용	감사계약내역		실제수행내역	
			보수	시간	보수	시간
제11기 (당기)	한영회계법인	분 · 반기연결재무제표검토 분 · 반기재무제표검토 연결재무제표감사(영문포함) 재무제표감사(영문포함) K-IFRS에 의한 감사 내부회계관리제도 감사	1,450	10,338	1,450	10,479
제10기 (전기)	삼일회계법인	분 · 반기연결재무제표검토 분 · 반기재무제표검토 연결재무제표감사(영문포함) 재무제표감사(영문포함) K-IFRS에 의한 감사 내부회계관리제도 감사	1,210	9,100	1,210	8,721
제9기 (전전기)	삼일회계법인	분 · 반기연결재무제표검토 분 · 반기재무제표검토 연결재무제표감사(영문포함) 재무제표감사(영문포함) K-IFRS에 의한 감사 내부회계관리제도 감사	644	4,800	644	4,711

※ 감사계약상 보수와 시간은 연간 기준입니다.

3. 회계감사인과의 비감사용역 계약체결 현황

(단위 : 백만원)

사업연도	계약체결일	용역내용	용역수행기간	용역보수	비고
제11기 (당기)	-	-	-	-	-
제10기 (전기)	2023.01.01	Worldwide Easy View 구독서비스	2023.01 ~ 2023.12	4.8	삼일회계법인
	2023.01.01	외국인 임원 세무자문 용역	2023.01 ~ 2023.12	7.8	삼일회계법인
	2023.06.13	전사 이전가격 정책 검토 세무자문 용역	2023.06 ~ 2023.12	150	삼일회계법인
	2023.06.13	MSF 검토 세무자문 용역	2023.06 ~ 2023.12	50	삼일회계법인
	2023.06.13	전사 BEPS 문서화 세무자문용역	2023.06 ~ 2025.12	225	삼일회계법인
	2023.08.03	ESG Fact-book 평가 대응 및 지속가능경영보고서 발간 프로젝트	2023.08 ~ 2024.06	290	삼일회계법인
제9기 (전전기)	2022.01.24	외국인 임원 세무자문 용역	2022.01 ~ 2022.12	7	삼일회계법인
	2022.04.05	Worldwide Easy View 구독서비스	2022.04 ~ 2022.12	3	삼일회계법인
	2022.05.03	세무자문 용역	2022.05 ~ 2022.06	270	삼일회계법인
	2022.05.03	지급보증용역 거래 관련 세무자문 용역	2022.05 ~ 2022.12	20	삼일회계법인
	2022.09.14	ESG 중장기 전략 자문 및 로드맵 구축	2022.09 ~ 2023.01	600	삼일회계법인

4. 내부감사기구가 회계감사인과 논의한 결과

구분	일자	참석자	방식	주요 논의 내용
----	----	-----	----	----------

1	2024.02.07	회사측: 감사위원회 위원 4명 및 재무팀장 감사인측: 업무수행이사 외 1명	원격회의	기말감사 진행 경과, 유의적 발견사항, 그룹감사 내역 및 핵심감사사항에 대한 회계감사 진행 경과, 내부회계관리제도 운영평가, 감사인의 독립성 등
2	2024.02.27	회사측: 감사위원회 위원 4명 및 재무팀장 감사인측: 업무수행이사 외 1명	원격회의	내부회계관리제도 운영평가 실태보고 등
3	2024.04.29	회사측: 감사위원회 위원 4명 및 재무팀장 감사인측: 업무수행이사 외 1명	원격회의	2024년 연간 회계감사 수행계획, 경영진 및 감사인의 책임, 감사인의 독립성, 분기재무제표에 대한 검토 진행 경과 등
4	2024.07.24	회사측: 감사위원회 위원 4명 및 재무팀장 감사인측: 업무수행이사 외 1명	원격회의	반기재무제표에 대한 검토 진행 경과, 내부회계관리제도 운영평가 실태보고 등
5	2024.10.28	회사측: 감사위원회 위원 4명 및 재무팀장 감사인측: 업무수행이사 외 1명	원격회의	분기재무제표에 대한 검토 진행 경과, 연간 감사절차 계획, 감사인의 독립성 등
6	2024.12.17	회사측: 감사위원회 위원 4명 및 재무팀장 감사인측: 업무수행이사 외 1명	원격회의	내부회계관리제도 운영평가 실태보고 등

※ 내부감사기구와 2024년 2월 논의한 감사인은 삼일회계법인, 2024년 4월 이후 논의한 감사인은 한영회계법인입니다.

5. 조정협의회의내용 및 재무제표 불일치정보

- 해당사항 없음.

2. 내부통제에 관한 사항

1. 경영진의 내부회계 관리제도 효과성 평가 결과

사업연도	구분	운영실태 보고서 보고일자	평가 결론	중요한 취약점	시정조치 계획 등
제11기 (당기)	내부회계 관리제도	2025.02.10	중요성의 관점에서 효과적으로 설계되어 운영되고 있다고 판단	해당사항 없음	해당사항 없음
	연결내부회계 관리제도	2025.02.10	중요성의 관점에서 효과적으로 설계되어 운영되고 있다고 판단	해당사항 없음	해당사항 없음
제10기 (전기)	내부회계 관리제도	2024.02.07	중요성의 관점에서 효과적으로 설계되어 운영되고 있다고 판단	해당사항 없음	해당사항 없음
	연결내부회계 관리제도	2024.02.07	중요성의 관점에서 효과적으로 설계되어 운영되고 있다고 판단	해당사항 없음	해당사항 없음
제9기 (전전기)	내부회계 관리제도	2023.02.08	중요성의 관점에서 효과적으로 설계되어 운영되고 있다고 판단	해당사항 없음	해당사항 없음
	연결내부회계 관리제도	-	-	-	-

2. 감사(위원회)의 내부회계관리제도 효과성 평가 결과

사업연도	구분	평가보고서 보고일자	평가 결론	중요한 취약점	시정조치 계획 등
제11기 (당기)	내부회계 관리제도	2025.02.21	중요성의 관점에서 효과적으로 설계되어 운영되고 있다고 판단	해당사항 없음	해당사항 없음
	연결내부회계 관리제도	2025.02.21	중요성의 관점에서 효과적으로 설계되어 운영되고 있다고 판단	해당사항 없음	해당사항 없음

제10기 (전기)	내부회계 관리제도	2024.02.27	중요성의 관점에서 효과적으로 설 계되어 운영되고 있다고 판단	해당사항 없음	해당사항 없음
	연결내부회계 관리제도	2024.02.27	중요성의 관점에서 효과적으로 설 계되어 운영되고 있다고 판단	해당사항 없음	해당사항 없음
제9기 (전전기)	내부회계 관리제도	2023.03.02	중요성의 관점에서 효과적으로 설 계되어 운영되고 있다고 판단	해당사항 없음	해당사항 없음
	연결내부회계 관리제도	-	-	-	-

3. 감사인의 내부회계관리제도 감사의견(검토결론)

사업연도	구분	감사인	유형 (감사/검토)	감사의견 또는 검토결론	지적사항	회사의 대응조치
제11기 (당기)	내부회계 관리제도	한영회계법인	감사	적정의견	해당사항 없음	해당사항 없음
	연결내부회계 관리제도	한영회계법인	감사	적정의견	해당사항 없음	해당사항 없음
제10기 (전기)	내부회계 관리제도	삼일회계법인	감사	적정의견	해당사항 없음	해당사항 없음
	연결내부회계 관리제도	삼일회계법인	감사	적정의견	해당사항 없음	해당사항 없음
제9기 (전전기)	내부회계 관리제도	삼일회계법인	감사	적정의견	해당사항 없음	해당사항 없음
	연결내부회계 관리제도	-	-	-	-	-

4. 내부회계관리·운영조직 인력 및 공인회계사 보유현황

소속기관 또는 부서	총 원	내부회계담당인력의 공인회계사 자격증 보유비율			내부회계담당 인력의 평균경력월수
		내부회계 담당인력수(A)	공인회계사자격증 소지자수(B)	비율 (B/A*100)	
감사위원회	4	4	1	25	57
이사회	6	6	1	17	116
회계처리부서	9	9	1	11	103
전산운영부서	13	13	0	0	200
자금운영부서	8	8	0	0	103
기타관련부서	5	5	0	0	213

5. 회계담당자의 경력 및 교육실적

직책 (직위)	성명	회계담당자 등록여부	경력 (단위:년, 개월)		교육실적 (단위:시간)	
			근무연수	회계관련경력	당기	누적
내부회계 관리자	조덕제	○	10년 8개월	25년 11개월	2	22

회계담당임원	조덕제	○	10년 8개월	25년 11개월	2	22
회계담당직원	전우용	○	10년 8개월	20년 11개월	2	18

VI. 이사회 등 회사의 기관에 관한 사항

1. 이사회에 관한 사항

가. 이사회 구성 개요

본 보고서 작성기준일 현재 당사의 이사회는 사내이사 2인, 사외이사 4인 총 6인으로 구성되어 있습니다. 이사회 의장 및 소집권자는 스캇성철박 대표이사로, 업무 수행의 전문성과 이사회 운영의 효율성을 고려하여 2023년 3월 27일 이사회에서 재선임되었습니다. 이사회 산하에는 감사위원회, 사외이사후보추천위원회, 내부거래위원회가 설치되어 운영되고 있습니다.

사내이사는 이사회가 추천하고 주주총회에서 선임되며, 사외이사는 사외이사후보추천위원회가 회사에 적합한 인물을 추천하고 주주총회에서 선임하도록 하고 있으므로 최대주주 또는 주요주주로부터 독립성을 갖고 있습니다.

[사외이사 및 그 변동현황]

(단위 : 명)

이사의 수	사외이사 수	사외이사 변동현황		
		선임	해임	중도퇴임
6	4	1	-	-

※ 2024년 3월 25일 제10기 정기주주총회에서 이두희 사외이사가 신규 선임되었습니다.

나. 중요 의결사항 등

회차	개회일자	의안내용(보고사항/결의사항)	가결 여부	이사 성명							비고
				스캇성철박 (출석률: 76.9%)	조덕재 (출석률: 100%)	조환복 (출석률: 100%)	국경복 (출석률: 100%)	최지광 (출석률: 100%)	남유선 (출석률: 100%)	이두희 (출석률: 100%)	
				찬 반 어 부							
제1차	2024.02.07	제1호. 23년 별도 내부회계관리제도 운영실태 평가 보고	-	-	-	-	-	-	-	4(4)	
		제2호. 23년 연결 내부회계관리제도 운영실태 평가 보고									
		제3호. 23년 경영실적 보고									
		제1호. 23년 재무제표 및 영업보고서 승인의 건 - 23년 결산배당을 위한 기준일 결정 포함									가결
제2호. 24년 경영계획 승인의 건	가결	찬성	찬성	찬성	찬성	찬성	찬성				
제3호. 두산신기술투자조합 1호(가칭)에 대한 출자 승인의 건	가결	찬성	찬성	찬성	찬성	찬성	찬성				
제2차	2024.02.27	제1호. 23년 별도 내부회계관리제도 운영실태 평가 보고	-	-	-	-	-	-	-	4(4)	
		제2호. 23년 연결 내부회계관리제도 운영실태 평가 보고									
		제3호. 23년 감사 보고									
		제4호. 준법경영(ISO37301) 및 부패방지(ISO37001) 내부심사 결과 보고									
제3차	2024.03.25	제1호. 제10기 정기주주총회 소집 및 회의목적사항 승인의 건	가결	찬성	찬성	찬성	찬성	찬성	찬성	4(4)	
		제2호. 전자투표제 승인의 건	가결	찬성	찬성	찬성	찬성	찬성	찬성		
		제1호. 대표이사 선임의 건	가결	불참	찬성	해당 없음 (퇴임일: 2024.03.25)	찬성	찬성	찬성		찬성
		제2호. 위원회 위원 선임의 건	가결		찬성		찬성	찬성	찬성		찬성
제3호. 계열회사와 재무보증 승인의 건(EMEA 추가 차입의 건)	가결	찬성	찬성		찬성		찬성	찬성			
제4호. 계열회사에 대한 분사 계약이행 보증의 건	가결	찬성	찬성		찬성		찬성	찬성			
제4차	2024.04.29	제1호. 24년 1분기 경영실적 보고	-	-	-	2024.03.25	-	-	-	4(4)	
		제1호. 임원 RSU 부여의 건	가결	찬성	찬성		찬성	찬성	찬성		찬성

		제2호. 자기주식 취득의 건	가결	찬성	찬성		찬성	찬성	찬성	찬성	
제5차	2024.05.30	제1호. ALAO 지배구조 변경의 건 제1-1호 : DBSG 유상감자 동의의 건 제1-2호 : 두산팜켄코리아(주)로 DBIN, DBJP, DBMX 주식양도 승인의 건 제2호. Supply Chain Finance 계약에 대한 본사 보증연장 승인의 건	가결	찬성	찬성		찬성	찬성	찬성	찬성	4(4)
제6차	2024.06.12	제1호. (주)모트폴 지분 취득 승인의 건 제2호. DBNA로부터의 차입 승인의 건	가결	찬성	찬성		찬성	찬성	찬성	찬성	4(4)
제7차	2024.06.24	제1호. 2022~23 지속가능경영보고서 발간 보고 제1호. DBNA와의 계열회사 거래에 대한 승인의 건	-	불참	-		-	-	-	-	4(4)
제8차	2024.07.11	제1호. 두산로보틱스와의 포괄적 주식교환 계약 체결 승인의 건 제2호. 자본감소 승인의 건 제3호. 자기주식 소각 승인의 건 제4호. 임시주주총회 소집 및 주주확정 기준일 설정의 건 제5호. 전자투표제 승인의 건	가결	찬성	찬성		찬성	찬성	찬성	찬성	4(4)
제9차	2024.07.24	제1호. 24년 2분기 경영실적 보고 제1호. 24년 분기 배당 결정의 건	-	불참	-		-	-	-	-	4(4)
제10차	2024.08.29	제1호. 두산로보틱스와의 포괄적 주식교환 계약 해제 승인의 건 제2호. 자본감소 승인 취소의 건 제3호. 자기주식 소각 승인 취소의 건 제4호. 임시주주총회 소집 결의 및 주주확정 기준일 설정 취소의 건 제5호. 전자투표제 승인 결의 취소의 건	가결	찬성	찬성		찬성	찬성	찬성	찬성	4(4)
제11차	2024.10.28	제1호. 24년 3분기 경영실적 보고 제1호. 준법지원인 선임의 건	-	-	-		-	-	-	-	4(4)
제12차	2024.11.13	제1호. 기업가치제고 계획 보고 제1호. 계열회사 차입에 대한 본사 보증의 건 제1-1호: DBCN의 신한/우리은행(중국) 차입 계약에 대한 지급보증의 건 제1-2호: DBCY의 신한은행(중국) 차입 계약에 대한 지급보증의 건 제1-3호: 지급보증 수수료 계약의 건	-	-	-		찬성	찬성	찬성	찬성	4(4)
제13차	2024.12.16	제1호. ESG 전략 보고 제1호. 두산팜켄 기업가치 제고 계획 승인의 건 제2호. 자기주식 취득의 건 제3호. 24년 결산배당을 위한 주주명부册제 및 기준일 결정의 건 제4호. 자회사 차입에 대한 보증 승인의 건 제4-1호: DBNA의 Mizuho Bank 차입 계약에 대한 지급보증의 건 제4-2호: DBNA와의 지급보증 관련 수수료 계약의 건 제5호. DBNA로부터의 차입 승인의 건 제6호. 기부금 승인의 건 제7호. 계열회사와의 거래 승인의 건	-	-	-		찬성	찬성	찬성	찬성	4(4)

※ 비교란의 숫자는 사외이사 참석자 수이며 ()안은 총 사외이사 수입니다.

다. 이사회 내 위원회

(1) 이사회 내의 위원회 구성 현황

위원회명	구성	소속 이사명	설치목적 및 권한사항	비고
내부거래위원회	사외이사 4명	최지광(위원장) 국경복 남유선 이두희	공정거래법상 내부거래 심사 및 승인	-

- ※ 감사위원회와 사외이사후보추천위원회는 기업공시서식 작성기준에 따라 제외하였습니다.
- ※ 이사회내 위원회의 위원장은 해당 이사회내 위원회에서 선임합니다.

(2) 위원회 활동내용

1) 내부거래위원회

(기준일 : 2024년 12월 31일)

- 해당사항 없음.

라. 이사의 독립성

(1) 이사의 선임

이사는 주주총회에서 선임하며, 주주총회에서 선임할 이사 후보자는 사내이사 후보의 경우 이사회에서, 사외이사 후보의 경우 사외이사후보추천위원회에서 선정합니다. 이사 선출에 대해 당사가 별도로 운영하고 있는 독립성 기준은 없으며, 관계 법령 및 사규가 정하는 바에 따라 후보자의 공정성과 독립성 여부를 검토하고 있습니다.

보고서 작성기준일 현재 당사의 이사 현황은 다음과 같습니다.

각 이사의 주요경력은 'Ⅷ. 임원 및 직원 등에 관한 사항'을 참고하시기 바랍니다.

직명	성명	임기	연임여부 및 연임횟수	선임배경	추천인	이사로서의 활동분야 (담당업무)	회사와의 거래	최대주주 또는 주요주주와의 관계
사내이사 (대표이사)	스캇성철박	2023.03 ~ 2026.03	3회 연임	(현) 두산팍캐터 대표이사, CEO 부회장	이사회	전사 경영전반 총괄, 이사회 의장	해당없음	계열회사 임원
사내이사 (대표이사)	조덕재	2024.03 ~ 2027.03	1회 연임	(현) 두산팍캐터 대표이사, CFO 부사장	이사회	전사 경영전반에 대한 업무	해당없음	계열회사 임원
사외이사	국경복	2022.03 ~ 2025.03	1회 연임	- 회계, 재무전문가 (현) 카이스트 문술미래전략대학원 겸직교수 (전) 규제개혁위원회 민간위원 (전) 제5대 국회예산정책처 처장	사외이사후보추천위원회	전사 경영전반에 대한 업무	해당없음	해당사항없음
사외이사	최지광	2023.03 ~ 2026.03	1회 연임	- 회계, 재무전문가 (현) 한길회계법인 대표이사 (전) 삼일회계법인 회계사	사외이사후보추천위원회	전사 경영전반에 대한 업무	해당없음	해당사항없음
사외이사	남유선	2023.03 ~ 2026.03	신임	- 법률 전문가 (현) 국민대 법과대학 주임교수 (전) NH농협금융지주 감사위원장, NH농협은행 사외이사	사외이사후보추천위원회	전사 경영전반에 대한 업무	해당없음	해당사항없음
사외이사	이두희	2024.03 ~ 2027.03	신임	- 경영 전문가 (현) 고려대 경영대학 경영학과 명예교수 (전) 고려대 경영대학 경영학과 교수	사외이사후보추천위원회	전사 경영전반에 대한 업무	해당없음	해당사항없음

※ 이사의 임기는 취임 후 3년 내의 최종 결산기에 관한 정기주주총회 종결 시까지입니다.

(2) 사외이사후보추천위원회

당사는 주주총회에서 선임할 사외이사 후보를 추천하기 위한 사외이사후보추천위원회를 설치하여 운영하고 있습니다. 사외이사후보추천위원회는 사외이사 4인(이두희, 국경복, 최지광, 남유선)으로 구성되어 상법 제542조의8 제4항에 따른 사외이사 과반수 요건을 충족하고 있습니다. 위원장은 이두희 이사로, 2024년 3월 25일 사외이사후보추천위원회에서 선임되

있습니다.

당기 중 사외이사후보추천위원회 활동내역은 다음과 같습니다.

위원회명	개최일자	의안내용	가결 여부	사외이사의 성명				
				조환복 (출석률: 100%)	국경복 (출석률: 100%)	최지광 (출석률: 100%)	남유선 (출석률: 100%)	이두희 (출석률: 100%)
				찬반여부				
사외이사후보추천위원회	2024.02.27	제1호, 사외이사 후보 추천의 건	가결	찬성	찬성	찬성	찬성	해당없음 (취임일: 2024.03.25)
사외이사후보추천위원회	2024.03.25	제1호, 사외이사후보추천위원회 위원장 선임의 건	가결	해당없음 (퇴임일: 2024.03.25)	찬성	찬성	찬성	찬성

※ 2024년 3월 25일 제10기 정기주주총회에서 이두희 사외이사 신규선임.

마. 사외이사의 전문성

(1) 사외이사 교육실시 현황

최근 3개년간 사외이사의 교육 현황은 다음과 같습니다.

교육일자	교육실시주체	참석 사외이사	불참시 사유	주요 교육내용
2024.12.03	온라인교육 (삼일회계법인)	국경복, 최지광, 남유선, 이두희	-	- 사외이사의 주의의무, M&A 관련 제도 개선 사항, 기업 밸류업 프로그램과 기업가치 제고 등
2023.12.01	온라인교육 (삼일회계법인)	국경복, 조환복, 최지광, 남유선	-	- 감사위원회 역할과 책임
2022.11.30	온라인교육 (삼일회계법인)	국경복, 조환복, 최지광	-	- 감사위원회 역할과 책임

(2) 사외이사의 업무지원 조직

(기준일 : 2024년 12월 31일)

부서(팀)명	직원수(명)	직위(근속연수)	주요 활동내역
IR/PR팀	5	팀장 1명(8년) 수석 4명(평균6년)	- 이사회 및 이사회 내 위원회 운영
Accounting 팀	9	팀장 1명(9년) 수석 4명(평균6년) 선임 4명(평균2년)	- 이사회 운영 지원 (분반기 검토 및 기말 감사 수행 및 보고 등)
Compliance&SA팀	8	팀장 1명(9년) 수석 6명(평균4년) 선임 1명(3년)	- 내부회계관리제도 운영 및 준법통제 업무 수행
CP팀	6	팀장 1명(4년) 수석 5명(평균3년)	- 준법환경 조성

※ 상기 근속연수는 소속 인력의 지원업무 담당 기간입니다.

2. 감사제도에 관한 사항

가. 감사위원회 위원의 인적사항 및 사외이사 여부

성명	사외이사 여부	경력	회계·재무전문가 관련		
			해당 여 부	전문가 유형	관련 경력
국경복	예	<ul style="list-style-type: none"> · 카이스트 문술미래전략대학원 겸직교수 (2020~현재) · 주택도시보증공사 사외이사(2022~현재) · 한국기업데이터㈜ 사외이사 (2018~2021) · 전북대 상과대학 석좌교수 (2015~2021) · 규제개혁위원회 민간위원 (2018~2020) · 서울시립대 세무전문대학원 초빙교수 (2015~2017) · 제5대 국회예산정책처장 (2013~2015) · 파리제1대학교대학원 공공경제학 박사 · 전북대학교 경제학 석사 · 원광대학교 경영학 학사 	예	② 회계·재무분야 학 위 보유자 ④ 금융기관, 정부, 중 관유관기관 등 경력자	② 회계·재무분야 학위 보유자 - 기본자격 · 원광대 경영학 학사 (1972.3~1975.2) · 전북대 경제학 석사 (1980.3~1983.2) - 석사학위 논문: 예산제도개혁에 관한 연구 (1983) - 근무기간 · 서울시립대 세무전문대학원 초빙교수 (2015.3~2017.2) · 전북대 상과대학 석좌교수 (2015.3~2021.2) - 강의내용: 공기업(기업회계 적용하는 지방공사 등)의 재정현황, 재무현황 분석 등 ④ 금융기관, 정부, 증권유관기관 등 경력자 - 기본자격 · 국회에서 회계, 재무 관련 업무(국가 재정 결산 분석 및 검토) 수행 - 근무기간
					· 국회사무처 예산정책국장 (2002.2~2003.12) - 수행업무: 국가 예산과 결산 분석 · 국회예산정책처 예산분석실장 (2006.7~2008.9) - 수행업무: 국가 재정·공기업 결산 분석 · 국회예산결산특별위원회 수석전문위원 (2008.9~2009.2) - 수행업무: 국가 재정·결산 검토보고 · 국회기획재정위원회 수석전문위원 (2009.2~2013.1) - 수행업무: 기획재정부(국가재정법, 국가회계법 소관부처), 한국은행 등 예산·결산 검토보고 · 국회예산정책처 처장 (2013.2~2015.2) - 수행업무: 국가 예산·공기업 등 결산분석 총괄 국회는 정부 각 부처와 국민연금, 한국전력공사 등 공기업이 제출한 결산보고서를 심의·의결하 며, 국회예산정책처, 국회예산결산특별위원회 및 국회기획재정위원회 수석전문위원이 그 결산보 고서를 분석하여 검토보고서를 작성 후 국회 및 산하 위원회에 제출함. 특히, 수석전문위원은 위 원회 심사에 직접 참여함. 국경복 사외이사는 입법공무원으로 국회에서 34년간 재직하며 회계· 재무 관련 업무를 10년 6개월 간 수행하였음.

최지광	예	<ul style="list-style-type: none"> · 한길회계법인 대표이사 (2022~현재) · 서울시립대 세무전문대학원 겸임교수 (2013~현재) · 교육부 유네스코 아태교육원 감사 (2016~2022) · 한길회계법인 대표이사 (2017~2019) · 한국지방세연구원 전문위원 (2018~2018) · 한길회계법인 대표이사 (1994~2013) · 삼일회계법인 회계사 (1991~1994) · 서울시립대 세무학 석, 박사 · 서강대학교 경영학 학사 	예	① 회계사	~ 기본자격 · 회계사 (1992년 취득) · 세무사 (1993년 취득) · 서강대 경영학 학사 (1984.3~1991.2) · 서울시립대 세무학 석사 (2006.3~2008.2) · 서울시립대 세무학 박사 (2008.3~2011.2) ~ 근무기간 · 한길회계법인 (2017.2~현재) · 세무법인 한길텍스 (2014.1~2017.2) · 한길회계법인 (1994.4~2013.12) · 삼일회계법인 (1991.11~1994.3)
남유선	예	<ul style="list-style-type: none"> · 국민대 법과대학(금융법, 공정거래법, 회사법) 주임교수 및 금융연구소장 (2007~현재) · 한국거래소 KRX 공시위원회 위원장 (2020~현재) · 대한상사중재원 중재인 (2022~현재) · 국회 공직자윤리위원회 위원 / 서울시 사회보장성공심의위원회 심의위원 (2013~현재) · 법무부 정책위원, 국제법무위원(유엔산하 UNCITRAL / 국제거래법위원회 정부대표) (2010~현재) · 태광산업(주) 사외이사 (2023~현재) · NH농협금융지주 감사위원장, 임원후보추천위원 / NH농협은행 리스크관리위원장 / 사외이사 (2016~2022) · U.C. 버클리 법학 박사 · U.C. 버클리 법학 석사 · 서울대학교 법학 박사과정 수료 · 서울대학교 법학 석사 · 서울대학교 법학 학사 	-	-	-
이두희	예	<ul style="list-style-type: none"> · 고려대학교 경영대학 경영학과 명예교수 (2022~현재) · ㈜베터랑소사이어티 대표이사 (2021~현재) · 중국 인민대학 명예교수 (2007~현재) · ㈜두산 사외이사 겸 감사위원 (2018~2024) · 한국 경영학회 회장 (2018~2019) · 고려대학교 경영대학장 겸 경영전문대학원장 (2013~2014) · 고려대학교 경영대학 경영학과 교수 (1990~2022) · 미시간 주립대학교 마케팅 박사 · 위스콘신대학교 매디슨 MBA · 위스콘신대학교 리버 폴스 경영학 학사 · 고려대학교 경영학 학사 	-	-	-

나. 감사위원회 위원의 독립성

선출기준의 주요내용	선출기준의 충족여부	관련 법령 등
3명 이상의 이사로 구성	충족(4명)	상법 제415조의2 제2항
사외이사가 위원의 3분의2 이상	충족(전원 사외이사)	
위원 중 1명 이상은 회계 또는 재무전문가	충족(국경복, 최지광 사외이사)	상법 제542조의11 제2항

감사위원회의 대표는 사외이사	총족(국경복 사외이사)	
그밖의 결격요건(최대주주의 특수관계자 등)	총족(해당 사항 없음)	상법 제542조의11 제3항

감사위원	선임배경	추천인	임기	연임여부 및 연임횟수	회사와의 관계	최대주주 또는 주요주주와의 관계
국경복 (감사위원장)	국회 예산정책처장 출신으로서 국가 및 공공기관의 예산안 및 결산보고서 검토 등 국가 회계와 재무업무를 오랜 기간 수행한 회계·재무전문가이며, 해당 경력을 바탕으로 감사위원회에서 회계·재무 분석 및 관리감독 업무에 그 전문성을 발휘할 수 있을 것으로 판단	이사회	2022.03 ~ 2025.03	1회 연임	해당없음	해당없음
최지광	회계·재무전문가로서 폭넓은 경험과 전문성을 바탕으로 경영전반에 대해 객관적이고 중립적인 시각으로 감사위원회 활동을 수행할 것으로 판단	이사회	2023.03 ~ 2026.03	1회 연임	해당없음	해당없음
남유선	법학박사 및 법과대학 교수로서 쌓아온 전문성을 바탕으로 독립적인 위치에서 감사위원회 활동을 수행, 두산밥캣 거버넌스 개선에 기여할 것으로 판단	이사회	2023.03 ~ 2026.03	신임	해당없음	해당없음
이두희	경영학과 교수로서의 경륜과 다양한 국가기관 자문 위원 및 유수 기업의 사외이사 활동 경험을 바탕으로 두산밥캣의 경쟁력 제고에 기여할 것으로 판단	이사회	2024.03~ 2027.03	신임	해당없음	해당없음

당사는 관련법령 및 정관에 따라 위원회의 구성, 운영 및 권한·책임 등을 감사위원회 규정에 정의하여 감사업무를 수행하고 있습니다.

감사위원회의 감사업무 수행은 회계감사를 위해서는 재무제표 등 회계 관련 서류 및 회계법인의 감사절차와 감사결과를 검토하고 필요한 경우에는 회계법인에 대하여 회계에 관한 장부와 관련서류에 대한 추가 검토를 요청하고 그 결과를 검토합니다. 그리고 감사위원회는 신뢰할 수 있는 회계정보의 작성 및 공시를 위하여 설치한 내부회계관리제도의 운영실태를 내부회계관리자로부터 보고 받고 검토합니다. 또한, 감사위원회는 업무감사를 위하여 이사회 및 기타 중요한 회의에 출석하고 필요할 경우에는 이사로부터 경영과 영업에 관한 보고를 받고 중요한 업무에 관한 회사의 보고에 대해 추가 검토 및 자료 보완을 요청하는 등 적절한 방법을 사용하여 검토합니다.

다. 감사위원회의 주요 활동 내역

(기준일 : 2024년 12월 31일)

회사	개최일자	의안내용	가결 여부	사외이사 등의 성명				
				국경복 (참석률: 100%)	조환복 (참석률: 100%)	최지광 (참석률: 100%)	남유선 (참석률: 100%)	이두희 (참석률: 100%)
				찬반여부				
제1차	2024.02.07	제1호, 23년 결산감사 보고 제2호, 23년 별도 내부회계관리제도 운영실태 평가 보고 제3호, 23년 연결 내부회계관리제도 운영실태 평가 보고	-	-	-	-	-	해당없음 (취임일: 2024.03.25)
제2차	2024.02.27	제1호, Compliance 23년 업무결과 및 24년 계획 보고 제1~1호 보고: Internal Control/Audit 부문 주요 수행 업무 및 결과	-	-	-	-	-	

		제1-2호 보고: Whistle-blower 업무 처리 프로세스 및 결과 제1-3호 보고: Compliance팀 24년 주요업무 계획 제1-4호 보고: CP팀 23년 주요 수행 업무 및 결과 제1-5호 보고: CP팀 24년 주요 수행 업무 계획 제1-6호 보고: 준법경영(ISO37301) 및 부패방지(ISO37001) 내부심사 결과 보고						
		제1호, 23년 별도 내부회계관리제도 운영실태 평가보고서 승인의 건 제2호, 23년 연결 내부회계관리제도 운영실태 평가보고서 승인의 건 제3호, 내부감시장치에 대한 의견서 승인의 건 제4호, 23년 감사보고서 승인의 건	가결	찬성	찬성	찬성	찬성	
			가결	찬성	찬성	찬성	찬성	
			가결	찬성	찬성	찬성	찬성	
			가결	찬성	찬성	찬성	찬성	
제3차	2024.04.29	제1호, 24년 1분기 검토결과 보고 제2호, 23년 감사인 사후평가 보고	-	-		-	-	-
제4차	2024.07.24	제1호, 24년 반기 검토결과 보고 제2호, 24년 내부회계관리제도 설계평가 및 운영실태 점검계획 보고 제3호, MH Business 컴플라이언스 진단 결과보고	-	-	해당없음 (퇴임일: 2024.03.25)	-	-	-
제5차	2024.10.28	제1호, 24년 3분기 검토결과 보고	-	-		-	-	-
제6차	2024.12.17	제1호, ALAO 투명성 정경 프로젝트 후속 업무 진행사항 보고 제2호, 내부회계관리제도 평가 및 보고기준 법제화 대응안 보고 제3호, 24년 준법 경영 및 윤리 경영 활동 보고	-	-		-	-	-

라. 감사위원회 교육실시 현황

당사는 매년 1회 이상 회계사 등 외부 전문가를 초빙하여 주요 현안과 회계감독 동향 등에 대하여 감사위원회 교육을 실시할 예정입니다.

최근 3개년간 감사위원회 위원의 교육 현황은 다음과 같습니다.

교육일자	교육실시주체	주요 교육내용
2024.12.03	온라인교육 (삼일회계법인)	- 감사위원회의 내부감사 품질관리, 외부감사인과 감사위원회 의 커뮤니케이션 등
2023.12.01	온라인교육 (삼일회계법인)	- 감사위원회 역할과 책임
2022.11.30	온라인교육 (삼일회계법인)	- 감사위원회 역할과 책임

마. 감사위원회 지원조직 현황

(기준일 : 2024년 12월 31일)

부서(팀)명	직원수(명)	직위(근속연수)	주요 활동내역
IR/PR팀	5	팀장 1명(8년) 수석 4명(평균6년)	- 이사회 및 이사회 내 위원회 운영
Accounting 팀	9	팀장 1명(9년) 수석 4명(평균6년) 선임 4명(평균2년)	- 이사회 운영 지원 (분반기 검토 및 기말 감사 수행 및 보고 등)

Compliance&SA팀	8	팀장 1명(9년) 수석 6명(평균4년) 선임 1명(3년)	- 내부회계관리제도 운영 및 준법통제 업무 수행
CP팀	6	팀장 1명(4년) 수석 5명(평균3년)	- 준법환경 조성

※ 상기 근속연수는 소속 인력의 지원업무 담당 기간입니다.

바. 준법지원인 등의 인적사항 및 주요경력

성 명	성 별	출생 년월	주 요 경 력	선임일	임기	비고
양영모	남	1971년 06월	- 두산밥캣㈜ CLO&CCO 전무('22~현재) - (주)두산 지주부문 법무실 상무('12~'20) - California 변호사시험 합격('03) - Boston College Law School	2024.10.28	2024.10.28 ~ 2027.10.27	상법 제542조의13 제5항의 요건을 충족

사. 준법지원인 등 지원조직 현황

(기준일 : 2024년 12월 31일)

부서(팀)명	직원수(명)	직위(근속연수)	주요 활동내역
Compliance&SA팀	8	팀장 1명(9년) 수석 6명(평균4년) 선임 1명(3년)	- 내부회계관리제도 운영 및 준법통제 업무 수행
CP팀	6	팀장 1명(4년) 수석 5명(평균3년)	- 준법환경 조성

※ 상기 근속연수는 소속 인력의 지원업무 담당 기간입니다.

아. 준법지원인 등의 주요 활동내역 및 그 처리결과

구분	세부내용	결과
준법 교육 및 의식 함양	윤리규범 교육 실시(전 임직원 온라인교육, 신규직원 등 대면교육)	완료
	공정거래 교육 실시(하도급법, 기술자료, 대리점법, 상생협력법 등)	완료
	법정의무 교육 실시(개인정보보호 및 정보보안, 직장 내 괴롭힘 및 성희롱예방, 장애인 인식 등)	완료
	월간 준법뉴스 발행을 통한 임직원 의식 제고	완료
	윤리규범 준수 서약서 및 이해관계 신고서 징구	완료
프로세스 점검 및 모니터링	전사 내부회계관리제도 설계 및 운영 효과성 검토	적정
	내부거래 등 공정거래 법률 준수 모니터링(분기)	확인 및 조치
	국제 제재 및 대외무역법 준수를 위한 수출 모니터링	확인 및 조치
	퇴사자 정보보안 프로세스 및 개인정보 관리 실태 점검	확인 및 조치
준법 경영 환경 조성	ISO37301(준법경영), ISO37001(반부패경영) 인증 획득	완료
	전사 반부패 정책, 자율준수 프로그램(CP) 운영규정, 가이드북 등 개정 및 공표	완료
컴플라이언스 진단 및 내부신고제도 운영	글로벌 사업장별 컴플라이언스 경영진단	완료
	내부신고제도 운영 및 조사	확인 및 조치

3. 주주총회 등에 관한 사항

당사는 소액주주 의결권 보호를 위하여 서면투표제를 도입, 운영하고 있습니다. 회사는 주주총회 개별 안건에 대하여 소액주주가 서면으로 의사표시를 행사 할 수 있도록 서면투표용지를 주총소집통지서 발송시 동봉하여 송부하며, 주주는 해당안건에 대한 찬반표시를 기재하여 주총소집 전일까지 회사에 송부함으로써 서면에 의한 의결권 행사를 할 수 있습니다. 또한, 당사는 「상법」 제368조의4에 따른 전자투표제도와 「자본시장과 금융투자업에 관한 법률 시행령」 제160조 제5호에 따른 전자위임장권유제도를 제3기에 이어 제4기, 제5기, 제6기, 제7기, 제8기, 제9기 및 제10기 정기주주총회에서도 활용하였습니다.

가. 투표제도 현황

(기준일 : 2024년 12월 31일)

투표제도 종류	집중투표제	서면투표제	전자투표제
도입여부	배제	도입	도입
실시여부	-	제10기('23년 결산) 정기주총	제10기('23년 결산) 정기주총

※ 당사는 공시서류제출일 현재 의결권대리행사권유제도를 도입하였습니다.

- 1) 실시여부 - 제10기('23년 결산) 정기 주총
- 2) 위임방법 - 직접교부 및 전자위임장

나. 소수주주권 행사 현황

- 해당사항 없음

(공시 대상 기간 중 소수주주권이 행사되지 않았습니다.)

다. 경영권 경쟁 현황

- 해당사항 없음

(공시 대상 기간 중 경영권 경쟁이 발생하지 않았습니다.)

라. 의결권 현황

(기준일 : 2024년 12월 31일)

(단위 : 주)

구 분	주식의 종류	주식수	비고
발행주식총수(A)	보통주	100,249,166	-
	-	-	-
의결권없는 주식수(B)	보통주	1,484,015	자기주식
	-	-	-
정관에 의하여 의결권 행사가 배제된 주식수(C)	-	-	-
	-	-	-
기타 법률에 의하여	-	-	-
	-	-	-

의결권 행사가 제한된 주식수(D)	-	-	-
의결권이 부활된 주식수(E)	-	-	-
	-	-	-
의결권을 행사할 수 있는 주식수 (F = A - B - C - D + E)	보통주	98,765,151	-
	-	-	-

마. 주식사무

정관상 신주인수권의 내용	<p>제12조(신주인수권)</p> <p>① 이 회사의 주주는 신주발행에 있어서 그가 소유한 주식수에 비례하여 신주를 배정받을 권리를 가진다. 주주가 신주인수권을 포기 또는 상실하거나 신주배정에서 단주가 발생하는 경우에 그 처리 방법은 이사회의 결의로 정한다.</p> <p>② 제1항의 규정에도 불구하고 다음 각호의 경우에는 이사회의 결의로 주주 외의 자에게 신주를 배정할 수 있다.</p> <ol style="list-style-type: none"> 1. 발행주식총수의 100분의 50을 초과하지 않는 범위 내에서 주권을 증권시장에 상장하기 위하여 신주를 모집하거나 모집을 위하여 인수인에게 인수하게 하는 경우 2. 발행주식총수의 100분의 50을 초과하지 않는 범위 내에서 자본시장과 금융투자업에 관한 법률 제 165조의6의 규정에서 정하는 방법에 따라 일반공모증자방식으로 신주를 발행하는 경우 3. 자본시장과 금융투자업에 관한 법률 제 165조의7의 규정에 의하여 우리사주조합원에게 신주를 우선 배정하는 경우 4. 상법 제 340 조의 2 및 제 542 조의 3의 규정에 의하여 주식매수선택권의 행사로 인하여 신주를 발행하는 경우 5. 발행주식총수의 100분의 50을 초과하지 않는 범위내에서 자본시장과 금융투자업에 관한 법률 제 165 조의16 규정에 의하여 주식예탁증서(DR) 발행에 따라 신주를 발행하는 경우 6. 긴급한 자금조달, 기술의 도입, 재무구조의 개선, 기타 회사의 경영상의 목적을 달성하기 위하여 국내외 금융기관, 제휴회사, 국내외 합작법인, 현물출자자 및 기타 투자자 등에게 발행주식총수의 100분의 50을 초과하지 않는 범위내에서 이사회의 결의로 주주 외의 자에게 신주를 발행하는 경우 <p>③ 신주를 발행할 경우에는 발행할 주식의 종류와 수 및 발행가격 등은 이사회의 결의로 정한다.</p> <p>제14조(동등배당) 이 회사는 배당 기준일 현재 발행(전환된 경우를 포함한다)된 동종 주식에 대하여 발행일에 관계없이 모두 동등하게 배당한다.</p> <p>제18조(신주인수권부사채의 발행)</p> <p>① 이 회사는 사채의 액면총액이 육천억원을 초과하지 않는 범위 내에서 다음 각호의 경우 이사회 결의로 주주 외의 자에게 신주인수권부사채를 발행할 수 있다.</p> <ol style="list-style-type: none"> 1. 신주인수권부사채를 일반공모의 방법으로 발행하는 경우 2. 경영상 필요로 외국인투자촉진법에 의한 외국인 투자를 위하여 신주인수권부 사채를 발행하는 경우 3. 긴급한 자금조달, 재무구조의 개선, 기술도입, 기타 경영상 필요로 인해 국내외 금융기관, 제휴회사, 국내외 합작법인 및 기타 투자자 등에게 신주인수권부사채를 발행하는 경우 4. 자본시장과 금융투자업에 관한 법률 제 165 조의 16 규정에 의하여 해외에서 신주인수권
---------------	---

	부사채를 발행하는 경우 ② 신주인수를 청구할 수 있는 금액은 사채의 액면총액을 초과하지 않는 범위 내에서 이사회 결의로 정한다. ③ 신주인수권의 행사로 인하여 발행하는 주식은 보통주식 또는 이 정관에서 정한 종류주식으로 하고, 그 발행가액은 액면금액 또는 그 이상의 가액으로 사채발행 시 이사회가 정한다. ④ 신주인수권을 행사할 수 있는 기간은 당해 사채발행일 후 1월이 경과하는 날로부터 그 상환기일의 직전일까지로 한다. 다만, 위 기간 내에서 관계법령에 따라 이사회 결의로 그 기간을 조정할 수 있다. ⑤ 신주인수권의 행사로 인하여 발행하는 주식에 대한 이익의 배당에 관하여는 제14조의 규정을 준용한다.		
결 산 일	12월 31일	정기주주총회	3월 이내
주주명부폐쇄시기	당사 기준일 12월 31일		
명의개서대리인	한국예탁결제원(02-3774-3000) : 서울시 영등포구 여의나루로4길 23		
주주의 특전	-	광고방법	www.doosanbobcat.com 당사 홈페이지 (전산장애 등 부득이한 경우 한국 경제신문에 게재)

바. 주주총회의사록 요약

당사의 최근 3사업연도 이내 개최된 주주총회는 다음과 같습니다.

주총일자	안 건	결의내용	주요 논의내용	주주제안 안건 여부
제10기 정기주주총회 (2024.03.25)	제1호 의안: 제10기(2023.1.1~2023.12.31) 재무제표 승인의 건	원안승인	제10기 영업성과, 배당 관련 설명	-
	제2호 의안: 사내이사 조덕재 선임의 건	원안승인	사내이사 후보 추천사유 설명	-
	제3호 의안: 감사위원회 위원이 되는 사외이사 이두희 선임의 건	원안승인	사외이사 후보 추천사유 설명	-
	제4호 의안: 이사보수한도 승인의 건	원안승인	이사보수한도 80억원 필요사유 설명	-
제9기 정기주주총회 (2023.03.27)	제1호 의안: 제9기(2022.1.1~2022.12.31) 재무제표 승인의 건	원안승인	제9기 영업성과, 배당 관련 설명	-
	제2호 의안: 준비금 감소의 건	원안승인	준비금 감소 필요사유 설명	-
	제3호 의안: 정관 변경의 건 (특별결의)	원안승인	정관 변경 필요 사유 설명	-
	제4호 의안: 사내이사 스타성철박 선임의 건	원안승인	사내이사 후보 추천사유 설명	-
	제5호 의안: 사외이사 선임의 건	-		-
	제5-1호: 사외이사 최지광 선임의 건	원안승인	사외이사 후보 추천사유 설명	-
	제5-2호: 사외이사 남유선 선임의 건	원안승인		-
	제6호 의안: 감사위원회 위원 선임의 건	-		-
제8기 정기주주총회 (2022.03.28)	제6-1호: 감사위원회 위원 최지광 선임의 건	원안승인	감사위원회 위원 추천사유 설명	-
	제6-2호: 감사위원회 위원 남유선 선임의 건	원안승인		-
	제7호 의안: 이사보수한도 승인의 건	원안승인	이사보수한도 80억원 필요사유 설명	-
	제1호 의안: 제8기(2021.1.1~2021.12.31) 재무제표 승인의 건	원안승인	제8기 영업성과, 배당 관련 설명	-
	제2호 의안: 정관 변경의 건(특별결의)	원안승인	정관 변경 필요 사유 설명	-
	제3호 의안: 사외이사 선임의 건 (후보: 국경복)	원안승인	사외이사 후보 추천사유 설명	-
제8기 정기주주총회 (2022.03.28)	제4호 의안: 감사위원회 위원 선임의 건 (후보: 국경복)	원안승인	감사위원회 위원 추천사유 설명	-
	제5호 의안: 임원퇴직금지규정 제정의 건	원안승인	임원퇴직금지규정 제정 필요사유 설명	-
	제6호 의안: 이사보수한도 승인의 건	원안승인	이사보수한도 80억원 필요사유 설명	-

※ 당사는 공시대상기간 중 임시주주총회를 개최하지 않았습니다.

VII. 주주에 관한 사항

1. 최대주주 등에 관한 사항

가. 최대주주 및 특수관계인의 주식소유 현황

(기준일 : 2024년 12월 31일)

(단위 : 주, %)

성 명	관 계	주식의 종류	소유주식수 및 지분율				비고
			기 초		기 말		
			주식수	지분율	주식수	지분율	
두산에너지빌리티(주)	최대주주본인	보통주	46,176,250	46.06	46,176,250	46.06	-
스캇성철박	계열회사 임원	보통주	8,600	0.01	8,600	0.01	-
조덕제	계열회사 임원	보통주	5,000	0.00	5,000	0.00	-
계		보통주	46,189,850	46.07	46,189,850	46.07	-
		-	-	-	-	-	-

※당사는 보고서 작성기준일 기준 자기주식을 1,484,015주 보유하고 있습니다.

나. 최대주주의 주요경력 및 개요

(1) 최대주주(법인 또는 단체)의 기본정보

명칭	출자자수 (명)	대표이사 (대표조합원)		업무집행자 (업무집행조합원)		최대주주 (최대출자자)	
		성명	지분(%)	성명	지분(%)	성명	지분(%)
두산에너지빌리티(주)	455,906	박지원	0.04	-	-	(주)두산	30.39
		정연인	-	-	-	-	-
		박상현	-	-	-	-	-

※ 두산에너지빌리티(주)는 주권상장법인으로서 출자자수는 최근 주주명부 폐쇄 기준일인 '24.12.31 기준으로 기재하였습니다.

(2) 법인 또는 단체의 대표이사, 업무집행자, 최대주주의 변동내역

변동일	대표이사 (대표조합원)		업무집행자 (업무집행조합원)		최대주주 (최대출자자)	
	성명	지분(%)	성명	지분(%)	성명	지분(%)
2021년 03월 30일	박지원	0.07	-	-	(주)두산	41.95
-	정연인	-	-	-	-	-
-	박상현	-	-	-	-	-
2021년 04월 02일	박지원	0.06	-	-	(주)두산	47.89
-	정연인	-	-	-	-	-
-	박상현	-	-	-	-	-
2021년 07월 01일	박지원	0.05	-	-	(주)두산	40.08

-	정연인	-	-	-	-	-
-	박상현	-	-	-	-	-
2022년 02월 18일	박지원	0.05	-	-	(주)두산	36.89
-	정연인	-	-	-	-	-
-	박상현	-	-	-	-	-
2022년 04월 04일	박지원	0.04	-	-	(주)두산	35.32
-	정연인	-	-	-	-	-
-	박상현	-	-	-	-	-
2022년 07월 01일	박지원	0.04	-	-	(주)두산	34.97
-	정연인	-	-	-	-	-
-	박상현	-	-	-	-	-
2022년 08월 31일	박지원	0.04	-	-	(주)두산	30.50
-	정연인	-	-	-	-	-
-	박상현	-	-	-	-	-
2023년 03월 29일	박지원	0.04	-	-	(주)두산	30.39
-	정연인	-	-	-	-	-
-	박상현	-	-	-	-	-

※ 2021년 03월 30일 : 대표이사 변경

※ 2021년 04월 02일 : 두산퓨얼셀(주) 현물 출자

※ 2021년 07월 01일 : 두산인프라코어(주) 분할합병

※ 2022년 02월 18일 : 유상증자로 인한 지분율 변동 반영

※ 2017년 05월 04일자로 발행한 신주인수권부사채의 신주인수권증권(1WR) 26,573,034주가 2022년 04월 04일까지 행사 됨에 따라 해당 기간별 지분율 변동 반영

※ 2021년 07월 01일 두산인프라코어(주) 투자사업부문 합병으로 발생한 신주인수권 부사채의 신주인수권증권(2WR) 6,641,313주가 2022년 07월 01일까지 행사 됨에 따라 해당 기간별 지분율 변동 반영

※ 2022년 08월 31일 (주)두산이 보유중인 두산에너빌리티(주)의 주식 223,231천주 (34.97%)중 28,540천주 (4.47%)를 매각하여 최대출자자의 지분율이 30.50%로 변동 반영

※ 2023.03.29 제59회, 제60회 전환사채의 전부 전환에 따라 총 2,253,113주 신규 발행에 따라 최대출자자의 지분율이 30.39%로 변동 반영

(3) 최대주주(법인 또는 단체)의 최근 결산기 재무현황

(단위 : 백만원)

구 분	
법인 또는 단체의 명칭	두산에너빌리티(주)
자산총계	13,756,874
부채총계	8,020,541
자본총계	5,736,333
매출액	6,320,304
영업이익	393,427
당기순이익	-170,305

※ 위 재무현황은 최근 결산기말('24.12.31) 별도 기준입니다.

(4) 사업현황 등 회사 경영 안정성에 영향을 미칠 수 있는 주요 내용

당사의 최대주주인 두산에너지빌리티(주)는 산업의 기초 소재를 생산하는 주조/단조부터 원자력, 화력 등의 발전설비, 해수담수화 플랜트, 환경설비 및 연료전지 등 신재생 관련 기자재 등을 제작하여 국내외 플랜트 시장에 공급하는 대표적인 발전설비 제작 및 시공하는 전문 기업입니다.

사업별로 보면 원전의 핵심 설비와 핵연료 취급 설비, 핵연료 운반 용기(Cask) 및 원자로 계통 보조기기의 대부분을 제작하여 공급하고 있고, 국내외 화력발전소에 핵심 주기기를 공급하고 있으며, 해수담수화의 다단증발법(MSF), 다중효용증발법(MED) 및 역삼투압법(RO) 세가지 프로세스 기술의 턴키방식으로 담수화플랜트를 공급하고 있습니다. 플랜트의 설계에서 기자재 제작, 설치, 시공, 시운전까지의 전 과정을 일괄 수행하는 EPC 사업과 장기유지보수 서비스 사업을 수행하고 있습니다. 그리고 우수한 주조 및 단조 설비/역량을 바탕으로 발전설비 소재를 비롯 선박, 제철, 금형공구강 및 각종 산업설비용 대형 주단조품을 생산하고 있습니다. 또한 최근 가스터빈, 풍력, 태양광, 수소, 연료전지 등과 같은 친환경에너지 사업을 중심으로 사업을 전환해 나가고 있습니다.

☞ 기타 자세한 사항은 두산에너지빌리티(주) 사업보고서 상의 II. 사업의 내용을 참조하시기 바랍니다.

(5) 최대주주의 변동을 초래할 수 있는 거래

보고서 작성기준일 현재 최대주주 두산에너지빌리티(주)가 보유하고 있는 당사의 주식 중 35,810,000주에 대하여 주식담보 대출계약이 체결되어 있으며, 이는 지분율 기준으로 35.71%에 해당합니다.

기타 상세한 내용 및 보고서 작성기준일 이후 변동사항은 두산에너지빌리티(주)가 공시하는 '주식등의 대량보유상황보고서'를 참조하여 주시기 바랍니다.

다. 최대주주의 최대주주(법인 또는 단체)의 개요

(1) 최대주주(법인 또는 단체)의 기본정보

명 칭	출자자수 (명)	대표이사 (대표조합원)		업무집행자 (업무집행조합원)		최대주주 (최대출자자)	
		성명	지분(%)	성명	지분(%)	성명	지분(%)
(주)두산	25,735	박정원	5.99	-	-	박정원	5.99
		김민철	0.003	-	-	-	-
		문홍성	-	-	-	-	-

※ (주)두산은 주권상장법인으로서 출자자수는 최근 주주명부 폐쇄 기준일인 '24.12.31 기준으로 기재하였습니다.

※ (주)두산의 출자자수 및 대표이사 등의 지분율은 종류주식을 포함한 발행주식총수 기준입니다.

※ (주)두산의 최대주주 및 그 특수관계인은 총 30명이며, 이 중 보통주식 기준 최대출자자는 대표이사 박정원입니다. (이하 변동내역 기재 시 동일)

(2) 법인 또는 단체의 대표이사, 업무집행자, 최대주주의 변동내역

변동일	대표이사 (대표조합원)		업무집행자 (업무집행조합원)		최대주주 (최대출자자)	
	성명	지분(%)	성명	지분(%)	성명	지분(%)
2021년 03월 30일	박정원	5.81	-	-	박정원	5.81
-	김민철	0.003	-	-	-	-
-	곽상철	-	-	-	-	-
2022년 03월 29일	박정원	5.81	-	-	박정원	5.81
-	김민철	0.003	-	-	-	-
-	문홍성	-	-	-	-	-
2023년 10월 05일	박정원	5.96	-	-	박정원	5.96
-	김민철	0.003	-	-	-	-
-	문홍성	-	-	-	-	-
2024년 03월 12일	박정원	5.99	-	-	박정원	5.99
-	김민철	0.003	-	-	-	-
-	문홍성	-	-	-	-	-

- 2021년 03월30일 : 대표이사 변경
- 2022년 03월29일 : 대표이사 변경
- 2023년 10월05일 : 지분취득
- 2024년 3월 12일 : 지분취득

(3) 최대주주(법인 또는 단체)의 최근 결산기 재무현황

(단위 : 백만원)

구 분	
법인 또는 단체의 명칭	주식회사 두산
자산총계	5,053,526
부채총계	2,044,383
자본총계	3,009,143
매출액	1,066,495
영업이익	81,611
당기순이익	23,242

※ 위 재무현황은 최근 결산기말('24.12.31) 기준입니다.

(4) 사업현황 등 회사 경영 안정성에 영향을 미칠 수 있는 주요 내용

당사의 최대주주인 (주)두산은 (주)두산, 두산에너빌리티(주), 두산밥캣(주), 두산퓨얼셀(주), 두산로보틱스(주) 등 총 23개 계열회사로 이루어진 두산그룹의 지주회사입니다.

K-IFRS에 따라 (주)두산의 연결대상 종속회사에 포함된 회사들이 영위하는 사업으로는 주단 조품, 발전설비, 담수설비 등 기자재제조업(두산에너지빌리티(주)), 소형 건설기계, Portable Power 장비 생산 및 판매(두산뱌켓(주)), 발전용 연료전지 기자재 공급 및 장기유지보수 서비스(두산퓨얼셀(주)), 시스템반도체 테스트(주)두산테스나), 광고대행 및 매거진 출판업(주)오리콤), 협동로봇 제조 및 솔루션 제공(두산로보틱스(주)) 등이 있습니다.

또한 (주)두산은 자체사업으로 전자소재 사업(전자BG), 통합 IT서비스 사업(디지털이노베이션BU) 등을 영위하고 있습니다. (주)두산의 주요 자체사업에 대한 세부내용은 아래와 같습니다.

[주)두산 전자BG]

전자BG는 전자제품의 필수 부품으로 사용되는 PCB(인쇄회로기판)의 핵심 소재인 CCL(동박적층판, Copper Clad Laminate)을 생산 및 공급하고 있습니다. 당사 CCL은 반도체, 스마트폰, 통신장비 등 첨단 전자기기의 핵심소재로서 전자산업 기술진보의 기반이 되고 있습니다. 전자BG의 주요제품은 반도체용 PKG(Package) CCL, 통신장비용 NWB(NetworkBoard) CCL, 스마트폰용 FCCL(Flexible CCL) 등이며, 신성장 사업으로서 5G 안테나모듈, 전기차 배터리용 PFC(Patterned FlatCable) 등 미래 유망 산업에도 적극적으로 진출하고 있습니다.

이처럼 전자BG는 다양한 Hi-end CCL 라인업을 갖춘 글로벌 공급자로서 경쟁력을 향상시켜 나가고 있으며, 5G/친환경자동차/친환경에너지 등 미래지향적 포트폴리오를 구축하여 지속가능한 성장을 추구하고 있습니다.

[주)두산 디지털이노베이션BU]

디지털이노베이션BU는 디지털 트랜스포메이션(DT)을 위한 기술 및 인프라 제공, 전문인력 양성 등을 수행하는 조직입니다. 당사는 두산그룹 계열사를 비롯한 전세계 기업에 IT 인프라 구축 및 운영을 아우르는 토탈 IT 솔루션을 제공하며, 인공지능/데이터분석/차세대보안/클라우드솔루션과 같은 신기술로 디지털 혁신을 가속화 하고 있습니다. 또한 기계, 에너지, 의료, 금융, 엔터테인먼트 등 다양한 산업에 IT 서비스를 제공하므로써 범용성을 확보하고 있으며, 사업영역 개척을 위한 기술 및 현장 서비스 역량을 강화하고 고객경험 개선 활동도 지속적으로 수행하고 있습니다.

디지털이노베이션BU의 세부 사업영역은 다음과 같습니다.

(1) 디지털서비스(Digital Service) : 대내외 클라우드 기반 어플리케이션 컨설팅부터 구축 및 운영까지의 전체 IT 프로세스를 제공하고 있습니다. 특히 두산그룹의 통합 비즈니스 플랫폼 구축을 지원하고, 그룹내 신성장 사업과의 협력을 통한 DT Enhancement를 추구하고 있으며, 이러한 역량을 바탕으로 두산그룹 외부 고객도 확보해 나가고 있습니다.

(2) 엔터프라이즈서비스(Enterprise IT Service) : 플랫폼 영역에서 IT 인프라 구축부터 운영 및 관리 서비스를 제공하고, 두산그룹 포털과 웹사이트 등에 대한 대내외 서비스를 제공하고 있습니다. 또한 정보보안 및 안정적인 클라우드 서비스 등의 플랫폼 서비스 운영을 통해 그룹내 디지털 트랜스포메이션 가속화에 앞장서고 있습니다. 다양한 서비스 제공자로서 두산그룹 대내외 고객을 대상으로 어플리케이션 운영 및 개선 과제를 수행하고, DT(Digital Transformation) 및 OE(Operation Excellence) 과제를 발굴하여 구축 서비스를 제공하고 있습니다. 이외에도 그룹내 사업구조 개편에 따른 IT 인프라 분리지원, ITO(IT Outsourcing) 수주, IT 운영모델 효율화 등 그룹 서비스의 원활한 운용을 위한 작업을 다방

면에서 수행하고 있습니다.

※자세한 내용은 (주)두산 사업보고서 상의 'II.사업의 내용'을 참고하시기 바랍니다.

2. 최대주주 변동현황

2021년 3분기에 기존 최대주주 두산인프라코어(주)와 두산에너빌리티(주)의 분할합병으로 당사의 최대주주는 두산에너빌리티(주)로 변동되었습니다. 또한, 2023년 6월 21일에 최대주주 두산에너빌리티(주)가 보유한 주식수 및 지분율이 변동되었습니다.

최대주주 변동내역

(기준일 : 2024년 12월 31일) (단위 : 주, %)

변동일	최대주주명	소유주식수	지분율	변동원인	비 고
2021.07.01	두산에너빌리티(주)	51,176,250	51.05	기존 최대주주 두산인프라코어(주)와 두산에너빌리티(주)의 분할합병	주식수 및 지분율 변동 없음
2023.06.21	두산에너빌리티(주)	46,176,250	46.06	시간외 대량매매	-

3. 주식의 분포

가. 주식 소유현황

공시서류 작성기준일 현재 의결권 있는 주식을 기준으로 5% 이상 소유하고 있는 주주는 다음과 같습니다.

(기준일 : 2024년 12월 31일) (단위 : 주)

구분	주주명	소유주식수	지분율(%)	비고
5% 이상 주주	두산에너빌리티(주)	46,176,250	46.06	-
	국민연금공단	7,313,309	7.30	-
우리사주조합		-	-	-

나. 소액주주현황

소액주주현황

(기준일 : 2024년 12월 31일) (단위 : 주)

구 분	주주			소유주식			비 고
	소액주주수	전체주주수	비율(%)	소액주식수	총발행주식수	비율(%)	
소액주주	26,899	26,909	99.96	45,181,506	100,249,166	45.07	-

※ 소액주주는 발행주식 총수의 100분의 1에 미달하는 주식을 보유한 주주입니다.

4. 주가 및 주식 거래실적

(단위 : 원, 주)

종류			2024년 7월	2024년 8월	2024년 9월	2024년 10월	2024년 11월	2024년 12월
보통주	주가	최고	54,600	43,750	42,550	43,550	40,350	47,200
		최저	40,500	34,250	39,900	37,500	36,950	40,100
		평균	48,178	39,483	41,378	39,950	38,445	43,730
	거래량	최고 (일)	6,789,108	2,948,285	1,226,133	2,337,923	683,314	2,393,132
		최저 (일)	133,433	170,579	265,112	238,709	152,197	341,036
		월간	22,662,775	14,818,136	10,620,267	11,716,234	6,988,200	18,691,171

※ 위 현황은 해당 일자의 종가 기준입니다.

VIII. 임원 및 직원 등에 관한 사항

1. 임원 및 직원 등의 현황

가. 임원 현황

(기준일 : 2024년 12월 31일)

(단위 : 주)

성명	성별	출생년월	직위	등기임원 여부	상근 여부	담당 업무	주요경력	소유주식수		최대주주의 관계	재직기간	임기 만료일
								의결권 있는 주식	의결권 없는 주식			
스캇성철박	남	1965.03	부회장	사내이사	상근	대표이사 CEO	현) 두산밥캣㈜ 대표이사, CEO('14~현재) University of California, San Diego 국제경영학 석사 Harvey Mudd College 공학 학사	8,600	-	계열회사 임원	10년 8개월	2026.03.27
조덕재	남	1970.11	부사장	사내이사	상근	대표이사 CFO	현) 두산밥캣㈜ 대표이사, CFO 부사장('21~현재) 전) 두산밥캣㈜ CFO 전무('20) 전) 두산밥캣 EMEA Finance 상무('19~'20) Eastern Michigan University 경영학 석사 Eastern Michigan University 회계학 학사	5,000	-	계열회사 임원	10년 8개월	2027.03.25
국경복	남	1956.10	사외이사	사외이사	비상근	감사위원회 위원장 내부거래위원회 위원 사외이사후보 추천위원회 위원	현) 카이스트 문술미래전략대학원 겸직교수('20~현재) 현) 주택도시보증공사 사외이사('22~현재) 전) 한국기업데이터 사외이사('18~'21) 전) 규제개혁위원회 민간위원('18~'20) 전) 전북대학교 상과대학 석좌교수('15~'21) 파리제1대학교대학원 공공경제학 박사 전북대학교 경제학 석사 원광대학교 경영학 학사	-	-	계열회사 임원	5년 9개월	2025.03.26
최지광	남	1965.08	사외이사	사외이사	비상근	내부거래위원회 위원장 감사위원회 위원 사외이사후보 추천위원회 위원	현) 한길회계법인 대표이사('22~현재) 현) 서울시립대학교 겸임교수('13~현재) 전) 한길회계법인 이사('17~'22) 서울시립대학교 세무학 박사 서울시립대학교 세무학 석사 서강대학교 경영학 학사	-	-	계열회사 임원	4년 9개월	2026.03.27

남유선	여	1966.06	사외이사	사외이사	비상근	<p>현) 국민대 법과대학(금융법, 공정거래법, 회사법)</p> <p>주임교수 및 금융연구소장('07~현재)</p> <p>현) 한국거래소 KRX 공시위원회 위원장('20~현재)</p> <p>현) 대한상사중재원 중재인('22~현재)</p> <p>현) 국회 공직자윤리위원회 위원</p> <p>/서울시 사회보장상과심의위원회 심의위원('13~현재)</p> <p>현) 법무부 정책위원, 국제법무위원(유엔산하 UNCITRAL / 국제거래법위원회 정부대표)('10~현재)</p> <p>현) 태광산업(주) 사외이사('23~현재), 감사위원, ESG위원장</p> <p>전) NH농협금융지주 감사위원, 임원후보추천위원</p> <p>/ NH농협은행 리스크관리위원장/사외이사('16~'22)</p> <p>U.C. 버클리 법학 박사</p> <p>U.C. 버클리 법학 석사</p> <p>서울대학교 법학 박사과정 수료</p> <p>서울대학교 법학 석사</p> <p>서울대학교 법학 학사</p>	-	-	계열회사 임원	1년 9개월	2026.03.27
이두희	남	1957.06	사외이사	사외이사	비상근	<p>현) 고려대 경영대학 경영학과 명예교수('22~현재)</p> <p>현) 남배태왕소사이티비 대표이사('21~현재)</p> <p>현) 중국 인민대학 명예교수('07~현재)</p> <p>전) ㈜두산 사외이사 겸 감사위원('18~'24)</p> <p>전) 한국 경영학회 회장('18~'19)</p> <p>전) 고려대 경영대학 경영학과 교수 ('90~'22)</p> <p>미시간 주립대학교 마케팅 박사</p> <p>위스콘신대학교 매디슨 MBA</p> <p>위스콘신대학교 리버 폴스 경영학 학사</p> <p>고려대학교 경영학 학사</p>	-	-	계열회사 임원	9개월	2027.03.25
김성대	남	1964.08	부사장	미등기	상근	<p>Business Administration</p> <p>현) 두산팍켈 Business Administration 부사장 ('24~현재)</p> <p>전) ㈜오리콤 경영지원본부 전무('19~'23)</p> <p>Adelphi University MBA</p> <p>한양대학교 사학과 학사</p>	-	-	계열회사 임원	1년	-
박현철	남	1973.08	전무	미등기	상근	<p>CSO</p> <p>현) 두산팍켈 CSO 전무('23~현재)</p> <p>전) ㈜두산테스나 CSO 전무('22~'23)</p> <p>전) ㈜두산 지주부문 CSO 전무('22)</p> <p>전) ㈜두산 지주부문 CSO Tri-C 상무('22)</p> <p>전) 두산인프라코어 Heavy BG DIEU 상무('18~'22)</p> <p>London Business School 경영학 MBA</p> <p>서울대학교 기계설계학 학사</p>	-	-	계열회사 임원	1년 8개월	-
박성조	남	1972.02	전무	미등기	상근	<p>CHRO</p> <p>현) 두산팍켈 CHRO 전무('23~현재)</p> <p>전) 두산팍켈 HR 전무('22)</p> <p>전) 두산팍켈 HR 상무('17~'21)</p> <p>동국대학교 무역학 학사</p>	-	-	계열회사 임원	7년 6개월	-
양영모	남	1971.06	전무	미등기	상근	<p>CLO&CCO</p> <p>현) 두산팍켈 CLO&CCO 전무('23~현재)</p> <p>전) 두산팍켈 Legal & Compliance 전무('22)</p> <p>전) 두산팍켈 Legal 상무('21)</p> <p>전) 대우산업개발(주) 전략신사업 전무('20~'21)</p> <p>전) ㈜두산 지주부문 법무실 상무('12~'20)</p> <p>Boston College Law School</p> <p>University of California, Los Angeles 역사학 학사</p>	-	-	계열회사 임원	3년 6개월	-

김동혁	남	1971.04	상무	미등기	상근	EMEA Finance	현) 두산파켓㈜ EMEA Finance 상무('24~현재) 전) 두산파켓㈜ CFO Controller 상무('23~'24) 전) 두산파켓㈜ Finance Controller 상무('20~'22) 전) 두산파켓㈜ Finance & PIT Tax팀 부장('18~'20) 세무대학 내국세학 전문학사	-	-	계열회사 임원	6년 4개월	-
현성덕	남	1967.03	상무	미등기	상근	Global GME & New Business Operation	현) 두산파켓㈜ Global GME & New Business Operation ('22~현재) 전) 두산파켓㈜ Compact Tractor팀 부장('18~'21) 충남대학교 경영학 학사	-	-	계열회사 임원	6년 11개월	-
이남민	여	1976.10	상무	미등기	상근	Global HR	현) 두산파켓㈜ Global HR 상무('23~현재) 전) 두산파켓㈜ GHR팀 부장('19~'22) 전) 두산파켓㈜ Asia/LA HR팀 부장('19) 한양대학교 영어영문학 학사	-	-	계열회사 임원	7년 4개월	-
김대왕	남	1980.02	상무	미등기	상근	Global Business Strategy	현) 두산파켓㈜ Global Business Strategy 상무('24~현재) 전) 두산파켓㈜ Global Business Development팀 팀장('23) 전) 두산파켓㈜ EMEA Strategy & OPEX/TQM 부장('21~'22) 전) 두산파켓㈜ EMEA Strategy & OPEX/TQM 차장('19~'21) Duke University MBA 서강대학교 경영학 학사	-	-	계열회사 임원	7년 8개월	-
신원철	남	1979.02	상무	미등기	상근	EMEA Strategy & OPEX/TQM	현) 두산파켓㈜ EMEA Strategy & OPEX/TQM 상무('24~현재) 전) 두산파켓㈜ EMEA Strategy & OPEX/TQM 팀장('23) 전) 두산파켓㈜ Global Operations Strategy & OPEX/TQM팀 부장 ('19~'22) 연세대학교 전기전자학 학사	300	-	계열회사 임원	10년 8개월	-
이준호	남	1975.09	상무	미등기	상근	Finance	현) 두산파켓㈜ Finance 상무('24~현재) 전) ㈜두산 CFP 상무('22~'24) 전) ㈜두산 CSM팀 부장('15~'21) 인하대학교 기계공학과 학사	-	-	계열회사 임원	9개월	-
박성범	남	1976.06	상무	미등기	상근	Legal & Compliance	현) 두산파켓㈜ Legal & Compliance 상무('24~현재) 전) ㈜두산 법무실 상무('21~'24) 전) ㈜두산 법무실 부장('15~'20) 서울대학교 법학과 학사	-	-	계열회사 임원	9개월	-
영선협	남	1977.12	상무	미등기	상근	Global Operations Strategy & OPEX/TQM	현) 두산파켓㈜ Global Operations Strategy & OPEX/TQM 상무('24~현재) 전) 두산파켓㈜ Global OPEX/TQM팀 팀장('23) 전) 두산파켓㈜ ALAO Operations Strategy & OPEX/TQM 부장('22) 전) 두산파켓㈜ NA Strategy 차장('19~'21) 이주대학교 MBA 연세대학교 전기전자학 학사	-	-	계열회사 임원	6년 11개월	-
최선규	남	1977.01	상무	미등기	상근	Controller	현) 두산파켓㈜ CFO Controller 상무('24~현재) 전) 두산파켓㈜ Global FP&A팀 팀장('23~'24) 전) 두산산업자랑㈜ NA Finance (DIVAC) 부장('19~'23) 연세대학교 경영학과 학사	-	-	계열회사 임원	1년 9개월	-

주1) 등기임원의 임기만료일은 선임일로부터 3년 내의 최종 결산기에 관한 정기주주총회 종결시까지입니다.

주2) 등기임원 6인은 최근 5년간 부실기업 근무 경력이 없습니다.

주3) 최대주주와의 관계는 「금융회사의 지배구조에 관한 법률 시행령」 제3조 제1항에 기재되어 있는 관계를 참고하여 기재하였습니다.

나. 등기임원 선임 후보자 및 해임 대상자 현황

(기준일 : 2025년 03월 18일)

구분	성명	성별	출생년월	사외이사 후보자 해당여부	주요경력	선·해임 예정일	최대주주와의 관계
선임	김무경	남	1963.04	사외이사	2018~현재 : 법무법인(유) 로고스 대표변호사 2006~2018 : 법무법인(유) 로고스 변호사 2005~2006 : 서울고등법원 판사 2004~2005 : 서울북부지방법원 판사 2003~2004 : 서울지방법원 북부지원 판사 2001~2003 : 서울지방법원 판사 1998~2001 : 대구지방법원 안동지원(영주시, 봉화군) 판사 1996~1998 : 서울지방법원 판사 1994~1996 : 서울지방법원 동부지원 판사 1992~1994 : 사법연수원 제23기 수료 1991 : 제33회 사법시험 합격	2025.03.26	-

- 주1) 보고서 제출일 이후 개최 예정인 제11기 정기주주총회의 안건이며, 향후 정기주주총회에서 부결되거나 수정이 발생한 경우 정경 보고서를 통해 그 내용 및 사유 등을 반영할 예정입니다.
- 주2) 최대주주와의 관계는 「금융회사의 지배구조에 관한 법률 시행령」 제3조 제1항에 기재되어 있는 관계를 참고하여 기재하였습니다.

다. 미등기임원의 변동
작성기준일 이후 보고서 제출일 현재까지 변동된 미등기임원은 다음과 같습니다.

구분(사유)	성명	성별	출생년월	직위	상근여부	담당업무	최대주주와의 관계	재직기간
신규선임	이성희	남	1979.04	상무	상근	Treasury	계열회사 임원	10년 8개월
신규선임	박병준	남	1976.12	상무	상근	Accounting & Tax	계열회사 임원	-

- 주1) 최대주주와의 관계는 「금융회사의 지배구조에 관한 법률 시행령」 제3조 제1항에 기재되어 있는 관계를 참고하여 기재하였습니다.

라. 타회사 임원 겸임 현황 (등기임원 기준)

(기준일 : 2024년 12월 31일)

겸 직 자		겸 직 회 사	
성 명	직 위	회 사 명	직 위
스캇성철박	대표이사	두산밥캣코리아(주)	사내이사
		두산모트롤(주)	사내이사
		Doosan Bobcat North America, Inc.	사내이사
		Doosan Bobcat EMEA s.r.o.	사내이사
		Doosan Bobcat Singapore Pte. Ltd.	사내이사
조덕제	대표이사	두산밥캣코리아(주)	사내이사
		두산모트롤(주)	사내이사
		Doosan Bobcat North America, Inc.	사내이사
		Doosan Bobcat EMEA s.r.o.	사내이사
		Doosan Bobcat Singapore Pte. Ltd.	사내이사

		Doosan Bobcat Mexico Monterrey, S. de R.L. de C.V.	사내이사
국경복	사외이사	주택도시보증공사(HUG)	사외이사
남유선	사외이사	태광산업(주)	사외이사
이두희	사외이사	(주)베테랑소사이어티	대표이사

※ 당기 중 두산산업차량(주)가 두산밥캣코리아(주)를 흡수합병 하였으며, 사명을 두산밥캣코리아(주)로 변경하였습니다.

라. 직원 등 현황

(기준일 : 2024년 12월 31일) (단위 : 백만원)

직원										소속 외 근로자			비고
사업부문	성별	직 원 수					평 균 근속연수	연간급여 총 액	1인평균 급여액	남	여	계	
		기간의 정함이 없는 근로자		기간제 근로자		합 계							
		전 체	(단시간 근로자)	전 체	(단시간 근로자)								
사무직	남	90	0	3	1	93	3.4년	14,858	166	0	4	4	-
사무직	여	52	0	5	3	57	3.1년	5,320	104				-
합 계		142	0	8	4	150	3.2년	20,178	143				-

- 주1) 직원수는 두산밥캣(주) 별도 기준이며, 등기임원/자·고문/비상임이사/파견직을 제외하고 미등기임원을 포함한 기준입니다.
- 주2) 직원수 및 평균 근속연수는 보고서 작성기준일 현재 재직 중인 인원을 기준으로 산정하였습니다.
- 주3) 연간급여총액은 소득세법 제20조에 따라 2024년 1월 1일 부터 2024년 12월 31일까지의 관할세무서에 제출하는 근로소득지급명세서의 근로소득 기준입니다.
- 주4) 1인평균 급여액은 월별 평균 급여액을 합산하여 산출하였습니다.
- 주5) 연결회사 기준으로는 상기 직원 외에 9,463명의 임직원이 근무하며 각 지역별로는 North America 5,139명, Europe, Middle East & Africa 2,481명, Asia, Latin America & Oceania 1,843명입니다.

마. 육아지원제도 및 유연근무제도 사용 현황

- 육아지원제도 사용 현황

(기준일 : 2024년 12월 31일) (단위 : 명, %)

구분	당기(11기)	전기(10기)	전전기(9기)
육아휴직 사용자수(남)	2	1	0
육아휴직 사용자수(여)	3	2	1
육아휴직 사용자수(전체)	5	3	1
육아휴직 사용률(남)	20%	0%	0%
육아휴직 사용률(여)	100%	100%	100%
육아휴직 사용률(전체)	50%	9%	50%
육아휴직 복귀 후 12개월 이상 근속자(남)	0	0	0

육아휴직 복귀 후 12개월 이상 근속자(여)	2	0	0
육아휴직 복귀 후 12개월 이상 근속자(전체)	2	0	0
육아기 단축근무제 사용자 수	1	0	1
배우자 출산휴가 사용자 수	3	7	2

※ 육아휴직 사용률 계산법 산식에 대한 설명 (당해 출산 이후 1년 이내에 육아휴직을 사용한 근로자/당해 출생일로부터 1년 이내의 자녀가 있는 근로자)

- 유연근무제도 사용 현황

구분	당기(11기)	전기(10기)	전전기(9기)
유연근무제 활용 여부	○	○	○
시차출퇴근제 사용자 수	132	123	117
선택근무제 사용자 수	0	0	0
원격근무제(재택근무 포함) 사용자 수	57	51	57

※ 유연근무제 활용 여부에 대한 설명(시차출퇴근제, 선택근무제, 원격근무(재택근무 포함)) 중 1개 이상 제도의 도입 · 활용 여부

※ 선택근무제에 대한 설명 (1개월(신상품 · 신기술의 연구개발 업무는 3개월) 이내의 정산기간을 평균하여 1주간의 소정근로시간이 40시간을 초과하지 않는 범위에서 근무의 시작 · 종료시각 및 1일 근무시간을 조정하는 제도)

바. 미등기임원 보수 현황

(기준일 : 2024년 12월 31일)

(단위 : 백만원)

구 분	인원수	연간급여 총액	1인평균 급여액	비고
미등기임원	11	4,889	495	-

주1) 인원수는 보고서 작성기준일 현재 재임 중인 임원을 기준으로 작성하였습니다.

주2) 연간급여 총액은 소득세법 제20조에 따라 2024년 1월 1일 부터 2024년 12월 31일까지의 관할세무서에 제출하는 근로소득지급명세서의 근로소득 기준입니다.

주3) '임원의 현황' 미등기임원 중 해외 주재원 등 국내에서 근로소득이 발생하지 않은 인원은 제외하였습니다.

주4) 1인평균 급여액은 월별 평균 급여액을 합산하여 산출하였습니다.

2. 임원의 보수 등

가. 임원의 보수

<이사 · 감사 전체의 보수현황>

1. 주주총회 승인금액

(단위 : 백만원)

구 분	인원수	주주총회 승인금액	비고
등기이사 (사외이사, 감사위원회 위원 제외)	2	-	-
사외이사 (감사위원회 위원 제외)	-	-	-
감사위원회 위원	4	-	-
감사	-	-	-
계	6	8,000	등기이사, 사외이사, 감사위원회 위원 전체 보수한도 금액임

주1) 당사 감사위원회 위원은 전원 사외이사로 구성되어 있습니다.

주2) 이사의 퇴직금은 임원퇴직금지규정에 따라 지급되므로 주주총회에서 승인된 이사보수한도에는 포함되지 않습니다.

2. 보수지급금액

2-1. 이사·감사 전체

(단위 : 백만원)

인원수	보수총액	1인당 평균보수액	비고
6	6,380	1,063	-

주1) 인원수는 보고서 작성기준일 현재 재임 중인 임원을 기준으로 작성하였습니다.

보수총액은 당기 중 재임 또는 퇴임한 등기임원이 등기임원 자격으로 지급받은 보수의 합산액으로,

주2) 퇴임 등기임원의 퇴임 시까지의 보수 및 퇴직급여와 신규선임 등기임원의 선임일부터 보고서 작성 기준일까지의 보수가 포함되어 있습니다. (해당 사업연도 내 지급기준, 이하 동일)

주3) 1인당 평균보수액은 월별 평균 급여액을 합산하여 산출하였습니다.

2-2. 유형별

(단위 : 백만원)

구 분	인원수	보수총액	1인당 평균보수액	비고
등기이사 (사외이사, 감사위원회 위원 제외)	2	6,088	3,044	-
사외이사 (감사위원회 위원 제외)	-	-	-	-
감사위원회 위원	4	292	73	-
감사	-	-	-	-

주1) 1인당 평균보수액은 월별 평균 급여액을 합산하여 산출하였습니다.

주2) 당사 감사위원회 위원은 전원 사외이사로 구성되어 있습니다.

3. 이사·감사의 보수지급기준

- 등기이사, 사외이사 및 감사위원의 보수는 '24.03.25 주주총회에서 승인받은 보수 한도 80억원 내에서 지급됩니다.

- 등기이사(상근)의 보수는 이사회 의결로 제정된 집행임원인사관리규정 제11조에 따라 회사의 지불능력, 시장경쟁력, 장기 근속, 회사에 대한 기여 정도, 직위/직책 및 임원 Grade 등을 고려하여 산정한 "연봉"과 회사의 장단기 성과에 따라 지급하는 "성과급"으로 구성되며, 성과급은 매년 직전 사업년도의 성과를 평가하여 지급하는 단기성과급(Short Term Incentive)과 매년 과거 3년간의 성과를 평가하여 지급하는 장기성과급(Long Term Incentive)으로 구성됩니다.

- 사외이사(감사위원, 비상근)는 집행임원인사관리규정을 준용하여 책정한 보수를 지급하며, 기타수당, 별도 성과급 및 퇴직금은 없습니다.

<보수지급금액 5억원 이상인 이사·감사의 개인별 보수현황>

1. 개인별 보수지급금액

(단위 : 백만원)

이름	직위	보수총액	보수총액에 포함되지 않는 보수
스캇성철박	대표이사	4,771	3년 후 지급되는 장기성과급 '양도제한조건부주식보상(RSU)' 운영규정에 따라, 두산밥캣(주) 주식 총 24,667주에 해당하는 장기성과급이 '24년 4월 이사회를 통해 부여되었으며, 지급시점('27년) 주가에 따라 최종 지급액이 확정될 예정임
조덕제	대표이사	1,317	3년 후 지급되는 장기성과급 '양도제한조건부주식보상(RSU)' 운영규정에 따라, 두산밥캣(주) 주식 총 8,873주에 해당하는 장기성과급이 '24년 4월 이사회를 통해 부여되었으며, 지급시점('27년) 주가에 따라 최종 지급액이 확정될 예정임

2. 산정기준 및 방법

(단위 : 백만원)

이름	보수의 종류		총액	산정기준 및 방법
스캇성철박	근로소득	급여	1,269	<ul style="list-style-type: none"> - 기본급 - '24년 주주총회에서 승인받은 이사 보수 한도 80억원 내에서 이사회 의결로 제정된 집행임원인사관리규정에 따라 회사의 지불능력, 시장경쟁력, 회사에 대한 기여 정도, 직위/직책(대표이사 부회장) 및 임원 Grade 등을 고려하여 기본급(연봉)을 정하고 이를 12개월로 균등 분할하여 매월 지급함.

				- 기본급 외 직책 수당 등 별도 수당 없음
		상여	3,061	<p>- 단기성과급은 집행임원인사관리규정에 의해 재무성과과제 및 전략성과과제 등의 계량적 지표(MBO)와 성장성, 시장상황, 포트폴리오 개선 등 비계량적 지표(정성평가)에 대한 평가결과에 따라 Grade 별로 기준 연봉의 0~175% 내에서 지급하고 있음.</p> <p>- 장기성과급(Performance Unit)은 Performance Unit 운영규정에 따라 '21년 까지 매년 해당 Grade별로 기준 연봉의 20~40%범위 내에서 부여해 왔으며, 부여 시점으로부터 3년후, 3년간의 성과측정 기간 중 재무성과 과제인 계량적 지표(MBO)와 성장성, 시장상황, 포트폴리오 개선 등 비계량적 지표(정성평가)에 대한 평가결과에 따라 부여 금액의 0~250%까지 지급하고 있음.</p> <p>- '24년 2월에 지급한 단기성과급은 '23년 계량적 지표와 비계량적 지표를 종합적으로 평가한 점수에 따라 산출된 지급률을 '23년 12월 말 기준 연봉에 곱하여 계산한 금액을 지급하였음.</p> <p>계량지표와 관련하여 성과측정 기간 1년 동안 회사는 연결기준 매출액 7,476백만 USD, 영업이익 1,065백만 USD 실적을 달성하였으며, 비계량지표와 관련하여 신성장 동력 발굴을 통해 사업 포트폴리오가 개선된 점 등을 고려하여 단기성과급은 총 2,102백만원이 산정되었고 '24년 2월 23일부로 지급함.</p> <p>- '24년 4월에 지급한 장기성과급은 '21 ~'23년 3년 간의 계량적 지표와 비계량적 지표를 종합적으로 평가한 점수에 따라 산출된 지급률을 장기성과급 부여 당시의 기준 연봉('21년 3월 31일 기준)에 곱하여 계산한 금액을 지급함.</p> <p>계량지표와 관련하여 성과측정 기간 3년 동안 회사는 연결기준 매출액 평균 6,411백만 USD, 영업이익 평균 805백만 USD 실적을 달성하였으며, 비계량지표와 관련하여 신성장동력 발굴을 통해 사업 포트폴리오가 개선된 점 등을 고려하여 장기성과급은 총 959백만원이 산정되었고 '24년 4월 25일부로 지급함.</p>
		주식매수선택권 행사이익	-	-
		기타 근로소득	441	- 회사 규정에 따른 의료비, 학자금 등의 복리후생비 지원과 국내거주를 위한 사택지원금 및 미국과 한국간 조세제도 차이로 인한 세금불이익 방지를 위한 세금보전
		퇴직소득	-	-
		기타소득	-	-

(단위 : 백만원)

이름	보수의 종류		총액	산정기준 및 방법
조덕제	근로소득	급여	441	<p>- 기본급</p> <p>- '24년 주주총회에서 승인받은 이사 보수 한도 80억원 내에서 이사회 의결로 제정된 집행임원인사관리규정에 따라 회사의 지불능력, 시장경쟁력, 회사에 대한 기여 정도, 직위/직책(대표이사 부사장) 및 임원 Grade 등을 고려하여 기본급(연봉)을 정하고 이를 12개월로 균등 분할하여 매월 지급함.</p> <p>- 기본급 외 직책 수당 등 별도 수당 없음</p>

		상여	859	<p>- 단기성과급은 집행임원인사관리규정에 의해 재무성과과제 및 전략성과과제 등의 계량적 지표(MBO)와 성장성, 시장상황, 포트폴리오 개선 등 비계량적 지표(정성평가)에 대한 평가결과에 따라 Grade 별로 기준 연봉의0~175% 내에서 지급하고 있음.</p> <p>- 장기성과급(Performance Unit)은 Performance Unit 운영규정에 따라 '21년 까지 매년 해당 Grade별로 기준 연봉의 20~40%범위 내에서 부여해 왔으며, 부여 시점으로부터 3년후, 3년간의 성과측정 기간 중 재무성과 과제인 계량적 지표(MBO)와 성장성, 시장상황, 포트폴리오 개선 등 비계량적 지표(정성평가)에 대한 평가결과에 따라 부여 금액의 0~250%까지 지급하고 있음.</p> <p>- '24년 2월에 지급한 단기성과급은 '23년 계량적 지표와 비계량적 지표를 종합적으로 평가한 점수에 따라 산출된 지급률을 '23년 12월 말 기준 연봉에 곱하여 계산한 금액을 지급하였음.</p> <p>계량지표와 관련하여 성과측정 기간 1년 동안 회사는 연결기준 매출액 7,476백만 USD, 영업이익 1,065백만 USD 실적을 달성하였으며, 비계량지표와 관련하여 신성장 동력 발굴을 통해 사업 포트폴리오가 개선된 점 등을 고려하여 단기성과급은 총 641백만원이 산정되었고 '24년 2월 23일부로 지급함.</p> <p>- '24년 4월에 지급한 장기성과급은 '21 ~'23년 3년 간의 계량적 지표와 비계량적 지표를 종합적으로 평가한 점수에 따라 산출된 지급률을 장기성과급 부여 당시의 기준 연봉('21년 3월 31일 기준)에 곱하여 계산한 금액을 지급함.</p> <p>계량지표와 관련하여 성과측정 기간 3년 동안 회사는 연결기준 매출액 평균 6,411백만 USD, 영업이익 평균 805백만 USD 실적을 달성하였으며, 비계량지표와 관련하여 신성장동력 발굴을 통해 사업 포트폴리오가 개선된 점 등을 고려하여 장기성과급은 총 218백만원이 산정되었고 '24년 4월 25일부로 지급함.</p>
		주식매수선택권	-	-
		행사이익	-	-
		기타 근로소득	17	- 회사 규정에 따른 학자금 등의 복리후생비 지원
		퇴직소득	-	-
		기타소득	-	-

<보수지급금액 5억원 이상 중 상위 5명의 개인별 보수현황>

1. 개인별 보수지급금액

(단위 : 백만원)

이름	직위	보수총액	보수총액에 포함되지 않는 보수
스캇성철박	대표이사	4,771	3년 후 지급되는 장기성과급 '양도제한조건부주식보상(RSU)' 운영규정에 따라, 두산밥캣(주) 주식 총 24,667주에 해당하는 장기성과급이 '24년 4월 이사회를 통해 부여되었으며, 지급시점('27년) 주가에 따라 최종 지급액이 확정될 예정임

조덕제	대표이사	1,317	3년 후 지급되는 장기성과급 '양도제한조건부주식보상(RSU)' 운영규정에 따라, 두산밥캣(주) 주식 총 8,873주에 해당하는 장기성과급이 '24년 4월 이사회를 통해 부여되었으며, 지급시점('27년) 주가에 따라 최종 지급액이 확정될 예정임
박성조	전무	726	3년 후 지급되는 장기성과급 '양도제한조건부주식보상(RSU)' 운영규정에 따라, 두산밥캣(주) 주식 총 4,636주에 해당하는 장기성과급이 '24년 4월 이사회를 통해 부여되었으며, 지급시점('27년) 주가에 따라 최종 지급액이 확정될 예정임
양영모	전무	685	3년 후 지급되는 장기성과급 '양도제한조건부주식보상(RSU)' 운영규정에 따라, 두산밥캣(주) 주식 총 4,980주에 해당하는 장기성과급이 '24년 4월 이사회를 통해 부여되었으며, 지급시점('27년) 주가에 따라 최종 지급액이 확정될 예정임
박현철	전무	659	3년 후 지급되는 장기성과급 '양도제한조건부주식보상(RSU)' 운영규정에 따라, 두산밥캣(주) 주식 총 4,249주에 해당하는 장기성과급이 '24년 4월 이사회를 통해 부여되었으며, 지급시점('27년) 주가에 따라 최종 지급액이 확정될 예정임

2. 산정기준 및 방법

(단위 : 백만원)

이름	보수의 종류		총액	산정기준 및 방법
스캇성철박	근로소득	급여	1,269	<ul style="list-style-type: none"> - 기본급 - '24년 주주총회에서 승인받은 이사 보수 한도 80억원 내에서 이사회 의결로 제정된 집행임원인사관리규정에 따라 회사의 지불능력, 시장경쟁력, 회사에 대한 기여 정도, 직위/직책(대표이사 부회장) 및 임원 Grade 등을 고려하여 기본급(연봉)을 정하고 이를 12개월로 균등 분할하여 매월 지급함. - 기본급 외 직책 수당 등 별도 수당 없음
		상여	3,061	<ul style="list-style-type: none"> - 단기성과급은 집행임원인사관리규정에 의해 재무성과과제 및 전략성과과제 등의 계량적 지표(MBO)와 성장성, 시장상황, 포트폴리오 개선 등 비계량적 지표(정성평가)에 대한 평가결과에 따라 Grade 별로 기준 연봉의 0~175% 내에서 지급하고 있음. - 장기성과급(Performance Unit)은 Performance Unit 운영규정에 따라 '21년 까지 매년 해당 Grade별로 기준 연봉의 20~40%범위 내에서 부여해 왔으며, 부여 시점으로부터 3년후, 3년간의 성과측정 기간 중 재무성과 과제인 계량적 지표(MBO)와 성장성, 시장상황, 포트폴리오 개선 등 비계량적 지표(정성평가)에 대한 평가결과에 따라 부여 금액의 0~250%까지 지급하고 있음. - '24년 2월에 지급한 단기성과급은 '23년 계량적 지표와 비계량적 지표를 종합적으로 평가한 점수에 따라 산출된 지급률을 '23년 12월 말 기준 연봉에 곱하여 계산한 금액을 지급하였음. 계량지표와 관련하여 성과측정 기간 1년 동안 회사는 연결기준 매출액 7,476백만 USD, 영업이익 1,065백만 USD 실적을 달성하였으며, 비계량지표와 관련하여 신성장 동력 발굴을 통해 사업 포트폴리오가 개선된 점 등을 고려하여 단기성과급은 총 2,102백만원이 산정되었고 '24년 2월 23일부로 지급함.

				<p>- '24년 4월에 지급한 장기성과급은 '21 ~'23년 3년 간의 계량적 지표와 비계량적 지표를 종합적으로 평가한 점수에 따라 산출된 지급률을 장기성과급 부여 당시의 기준 연봉('21년 3월 31일 기준)에 곱하여 계산한 금액을 지급함.</p> <p>계량지표와 관련하여 성과측정 기간 3년 동안 회사는 연결기준 매출액 평균 6,411백만 USD, 영업이익 평균 805백만 USD 실적을 달성하였으며, 비계량지표와 관련하여 신성장동력 발굴을 통해 사업 포트폴리오가 개선된 점 등을 고려하여 장기성과급은 총 959백만원이 산정되었고 '24년 4월 25일부로 지급함.</p>
		주식매수선택권 행사이익	-	-
		기타 근로소득	441	- 회사 규정에 따른 의료비, 학자금 등의 복리후생비 지원과 국내거주를 위한 사택지원금 및 미국과 한국간 조세제도 차이로 인한 세금불이익 방지를 위한 세금보전
		퇴직소득	-	-
		기타소득	-	-

(단위 : 백만원)

이름	보수의 종류		총액	산정기준 및 방법
조덕제	근로소득	급여	441	<p>- 기본급</p> <p>- '24년 주주총회에서 승인받은 이사 보수 한도 80억원 내에서 이사회 의결로 제정된 집행임원인사관리규정에 따라 회사의 지분능력, 시장 경쟁력, 회사에 대한 기여 정도, 직위/직책(대표이사 부사장) 및 임원 Grade 등을 고려하여 기본급(연봉)을 정하고 이를 12개월로 균등 분할하여 매월 지급함.</p> <p>- 기본급 외 직책 수당 등 별도 수당 없음</p>
		상여	859	<p>- 단기성과급은 집행임원인사관리규정에 의해 재무성과과제 및 전략성과과제 등의 계량적 지표(MBO)와 성장성, 시장상황, 포트폴리오 개선 등 비계량적 지표(정성평가)에 대한 평가결과에 따라 Grade 별로 기준 연봉의0~175% 내에서 지급하고 있음.</p> <p>- 장기성과급(Performance Unit)은 Performance Unit 운영규정에 따라 '21년 까지 매년 해당 Grade별로 기준 연봉의 20~40%범위 내에서 부여해 왔으며, 부여 시점으로부터 3년후, 3년간의 성과측정 기간 중 재무성과 과제인 계량적 지표(MBO)와 성장성, 시장상황, 포트폴리오 개선 등 비계량적 지표(정성평가)에 대한 평가결과에 따라 부여 금액의 0~250%까지 지급하고 있음.</p> <p>- '24년 2월에 지급한 단기성과급은 '23년 계량적 지표와 비계량적 지표를 종합적으로 평가한 점수에 따라 산출된 지급률을 '23년 12월 말 기준 연봉에 곱하여 계산한 금액을 지급하였음.</p> <p>계량지표와 관련하여 성과측정 기간 1년 동안 회사는 연결기준 매출액 7,476백만 USD, 영업이익 1,065백만 USD 실적을 달성하였으며, 비계량지표와 관련하여 신성장 동력 발굴을 통해 사업 포트폴리오가 개선된 점 등을 고려하여 단기성과급은 총 641백만원이 산정되었고 '24년 2월 23일부로 지급함.</p> <p>- '24년 4월에 지급한 장기성과급은 '21 ~'23년 3년 간의 계량적 지표</p>

				와 비계량적 지표를 종합적으로 평가한 점수에 따라 산출된 지급률을 장기성과급 부여 당시의 기준 연봉('21년 3월 31일 기준)에 곱하여 계산한 금액을 지급함. 계량지표와 관련하여 성과측정 기간 3년 동안 회사는 연결기준 매출액 평균 6,411백만 USD, 영업이익 평균 805백만 USD 실적을 달성하였으며, 비계량지표와 관련하여 신성장동력 발굴을 통해 사업 포트폴리오가 개선된 점 등을 고려하여 장기성과급은 총 218백만원이 산정되었고 '24년 4월 25일부로 지급함.
		주식매수선택권 행사이익	-	-
		기타 근로소득	17	- 회사 규정에 따른 학자금 등의 복리후생비 지원
	퇴직소득			-
	기타소득		-	-

(단위 : 백만원)

이름	보수의 종류		총액	산정기준 및 방법
박성조	근로소득	급여	279	- 기본급 - 이사회 의결로 제정된 집행임원인사관리규정에 따라 회사의 지불능력, 시장경쟁력, 회사에 대한 기여 정도, 직위/직책(전무 CHRO) 및 임원 Grade 등을 고려하여 기본급(연봉)을 정하고 이를 12개월로 균등 분할하여 매월 지급함. - 기본급 외 직책 수당 등 별도 수당 없음
		상여	446	- 단기성과급은 집행임원인사관리규정에 의해 재무성과과제 및 전략성과과제 등의 계량적 지표(MBO)와 성장성, 시장상황, 포트폴리오 개선 등 비계량적 지표(정성평가)에 대한 평가결과에 따라 Grade 별로 기준 연봉의 0~140% 내에서 지급하고 있음. - 장기성과급(Performance Unit)은 Performance Unit 운영규정에 따라 '21년 까지 매년 해당 Grade별로 기준 연봉의 20~40%범위 내에서 부여해 왔으며, 부여 시점으로부터 3년후, 3년간의 성과측정 기간 중 재무성과과제인 계량적 지표(MBO)와 성장성, 시장상황, 포트폴리오 개선 등 비계량적 지표(정성평가)에 대한 평가결과에 따라 부여 금액의 0~250%까지 지급하고 있음. - '24년 2월에 지급한 단기성과급은 '23년 계량적 지표와 비계량적 지표를 종합적으로 평가한 점수에 따라 산출된 지급률을 '23년 12월 말 기준 연봉에 곱하여 계산한 금액을 지급하였음. 계량지표와 관련하여 성과측정 기간 1년 동안 회사는 연결기준 매출액 7,476백만 USD, 영업이익 1,065백만 USD 실적을 달성하였으며, 비계량지표와 관련하여 신성장 동력 발굴을 통해 사업 포트폴리오가 개선된 점 등을 고려하여 단기성과급은 총 320백만원이 산정되었고 '24년 2월 23일부로 지급함. - '24년 4월에 지급한 장기성과급은 '21 ~'23년 3년 간의 계량적 지표와 비계량적 지표를 종합적으로 평가한 점수에 따라 산출된 지급률을 장기성과급 부여 당시의 기준 연봉('21년 3월 31일 기준)에 곱하여 계산한 금액을 지급함. 계량지표와 관련하여 성과측정 기간 3년 동안 회사는 연결기준 매출액

				평균 6,411백만 USD, 영업이익 평균 805백만 USD 실적을 달성하였으며, 비계량지표와 관련하여 신성장동력 발굴을 통해 사업 포트폴리오가 개선된 점 등을 고려하여 장기성과급은 총 126백만원이 산정되었고 '24년 4월 25일부로 지급함.
		주식매수선택권 행사이익	-	
		기타 근로소득	1	- 회사 규정에 따른 학자금 등의 복리후생비 지원
	퇴직소득		-	-
	기타소득		-	-

(단위 : 백만원)

이름	보수의 종류		총액	산정기준 및 방법
양영모	근로소득	급여	299	- 기본급 - 이사회 의결로 제정된 집행임원인사관리규정에 따라 회사의 지불능력, 시장경쟁력, 회사에 대한 기여 정도, 직위/직책(전무 CLO&CCO) 및 임원 Grade 등을 고려하여 기본급(연봉)을 정하고 이를 12개월로 균등 분할하여 매월 지급함. - 기본급 외 직책 수당 등 별도 수당 없음
		상여	385	- 단기성과급은 집행임원인사관리규정에 의해 재무성과과제 및 전략성과과제 등의 계량적 지표(MBO)와 성장성, 시장상황, 포트폴리오 개선 등 비계량적 지표(정성평가)에 대한 평가결과에 따라 Grade 별로 기준 연봉의 0~150% 내에서 지급하고 있음. - '24년 2월에 지급한 단기성과급은 '23년 계량적 지표와 비계량적 지표를 종합적으로 평가한 점수에 따라 산출된 지급률을 '23년 12월 말 기준 연봉에 곱하여 계산한 금액을 지급하였음. 계량지표와 관련하여 성과측정 기간 1년 동안 회사는 연결기준 매출액 7,476백만 USD, 영업이익 1,065백만 USD 실적을 달성하였으며, 비계량지표와 관련하여 신성장 동력 발굴을 통해 사업 포트폴리오가 개선된 점 등을 고려하여 단기성과급은 총 385백만원이 산정되었고 '24년 2월 23일부로 지급함.
		주식매수선택권 행사이익	-	-
		기타 근로소득	1	- 회사 규정에 따른 학자금 등의 복리후생비 지원
	퇴직소득		-	-
	기타소득		-	-

(단위 : 백만원)

이름	보수의 종류		총액	산정기준 및 방법
박현철	근로소득	급여	295	- 기본급 - 이사회 의결로 제정된 집행임원인사관리규정에 따라 회사의 지불능력, 시장경쟁력, 회사에 대한 기여 정도, 직위/직책(전무 CSO) 및 임원 Grade 등을 고려하여 기본급(연봉)을 정하고 이를 12개월로 균등 분할하여 매월 지급함.

				- 기본급 외 직책 수당 등 별도 수당 없음
		상여	362	<p>- 단기성과급은 집행임원인사관리규정에 의해 재무성과과제 및 전략성과과제 등의 계량적 지표(MBO)와 성장성, 시장상황, 포트폴리오 개선 등 비계량적 지표(정성평가)에 대한 평가결과에 따라 Grade 별로 기준 연봉의 0~150% 내에서 지급하고 있음.</p> <p>- 장기성과급(Performance Unit)은 Performance Unit 운영규정에 따라 '21년 까지 매년 해당 Grade별로 기준 연봉의 20~40%범위 내에서 부여해 왔으며, 부여 시점으로부터 3년후, 3년간의 성과측정 기간 중 재무성과과제인 계량적 지표(MBO)와 성장성, 시장상황, 포트폴리오 개선 등 비계량적 지표(정성평가)에 대한 평가결과에 따라 부여 금액의 0~250%까지 지급하고 있음.</p> <p>- '24년 2월에 지급한 단기성과급은 '23년 계량적 지표와 비계량적 지표를 종합적으로 평가한 점수에 따라 산출된 지급률을 '23년 12월 말 기준 연봉에 곱하여 계산한 금액을 지급하였음.</p> <p>계량지표와 관련하여 성과측정 기간 1년 동안 회사는 연결기준 매출액 7,476백만 USD, 영업이익 1,065백만 USD 실적을 달성하였으며, 비계량지표와 관련하여 신성장 동력 발굴을 통해 사업 포트폴리오가 개선된 점 등을 고려하여 단기성과급은 총 340백만원이 산정되었고 '24년 2월 23일부로 지급함.</p> <p>- '24년 4월에 지급한 장기성과급은 '21 ~'23년 3년 간의 계량적 지표와 비계량적 지표를 종합적으로 평가한 점수에 따라 산출된 지급률을 장기성과급 부여 당시의 기준 연봉('21년 3월 31일 기준)에 곱하여 계산한 금액을 지급함.</p> <p>계량지표와 관련하여 성과측정 기간 3년 동안 회사는 연결기준 매출액 평균 6,411백만 USD, 영업이익 평균 805백만 USD 실적을 달성하였으며, 비계량지표와 관련하여 신성장동력 발굴을 통해 사업 포트폴리오가 개선된 점 등을 고려하여 장기성과급은 총 22백만원이 산정되었고 '24년 4월 25일부로 지급함.</p>
		주식매수선택권	-	-
		행사이익	-	-
		기타 근로소득	3	- 회사 규정에 따른 학자금 등의 복리후생비 지원
		퇴직소득	-	-
		기타소득	-	-

나. 주식기준보상제도 운영현황

<주식매수선택권의 부여 및 행사현황>

- 해당사항 없음

<양도제한조건부 주식(Restricted Stock Unit)의 부여 및 행사 현황>

2022년 이사회를 통해 신규 제정된 장기성과급 운영규정에 따라, 개인 및 조직성과를 반영하여 부여 수량을 확정하고 이사회 결의를 거쳐 양도제한조건부 주식(RSU)을 임원에게 부여하였으며 주요 내용 및 부여 현황은 다음과 같습니다.

[주요내용]

항목	세부내용
부여주식	두산밥캣(주) 보통주
부여근거 및 절차	2022년 이사회를 통해 신규 제정된 장기성과급 운영규정에 따라, 개인 및 조직성과를 반영하여 부여규모를 산정하고 이사회 결의를 통해 확정 후 당사자와 계약 체결
가득조건 (지급조건)	부여 기준일(당해년도 1월 1일)로부터 최소 2년 이상 재직 (3년 만근 시 100% 지급 조건이며, 2년 이상 ~ 3년 이내 재직 시 일할 지급)
지급시기	부여 기준일로부터 3년 경과 후 약정된 지급일에 실제 주식으로 지급함
양도제한기간 유무 및 방법	실제 주식을 지급받을 때까지 부여된 주식에 대해 양도 불가
부여주식수의 조정	유상증자, 전환사채 및 신주인수권부사채의 발행, 무상증자, 주식배당, 준비금의 자본전입, 주식의 소각, 분할 및 병합 등에 따라 주식가치의 조정이 발생한 경우

[부여현황]

(기준일 : 2024년 12월 31일)

(단위 : 주)

구분	부여현황			지급현황		취소현황		누적 부여수량	누적 지급수량	누적 취소수량	기말 미지급수량
	부여일	부여인원	부여수량	지급일	지급수량	취소수량	취소사유	(㉔)	(㉕)	(㉖)	(㉔ - ㉕ - ㉖)
2022년	2022-03-08	등기임원 2명 미등기임원 5명	33,117	-	-	3,734	2년 미만 재직	33,117	-	3,734	29,383
2023년	2023-03-02	등기임원 2명 미등기임원 6명	67,107	-	-	-	-	100,224	-	3,734	96,490
2024년	2024-04-29	등기임원 2명 미등기임원 8명	60,467	-	-	2,778	2년 미만 재직	160,691	-	6,512	154,179

<가상주식보상제(Phantom Stock Plan)의 부여 및 행사 현황>

2022년 이사회를 통해 신규 제정된 장기성과급 운영규정에 따라, 개인 및 조직성과를 반영하여 부여 수량을 확정하고 가상주식(Phantom Stock)을 임원에게 부여하였으며 주요 내용 및 부여 현황은 다음과 같습니다.

[주요내용]

항목	세부내용
부여근거 및 절차	2022년 이사회를 통해 신규 제정된 장기성과급 운영규정에 따라, 개인 및 조직성과를 반영하여 부여규모를 산정하고 이사회 결의를 통해 확정 후 당사자와 계약 체결
가득조건 (지급조건)	부여 기준일(당해년도 1월 1일)로부터 최소 2년 이상 재직 (3년 만근 시 100% 지급 조건이며, 2년 이상 ~ 3년 이내 재직 시 일할 지급)
지급시기	부여 기준일로부터 3년 경과 후 약정된 지급일의 주식가치와 부여 받은 가상주식수를 연계하여 지급규모를 확정 후 현금으로 지급
양도제한기간 유무 및 방법	실제 현금을 지급받을 때까지 부여된 가상주식에 대해 양도 불가

부여주식수의 조정	유상증자, 전환사채 및 신주인수권부사채의 발행, 무상증자, 주식배당, 준비금의 자본전입, 주식의 소각, 분할 및 병합 등에 따라 주식가치의 조정이 발생한 경우
-----------	--

[부여현황]

(기준일 : 2024년 12월 31일)

(단위 : 주)

구분	부여현황			지급현황		취소현황		누적 부여수량	누적 지급수량	누적 취소수량	기말 미지급수량
	부여일	부여인원	부여수량	지급일	지급수량	취소수량	취소사유	(a)	(b)	(c)	(a) - (b) - (c)
2022년	2022-03-28	미등기임원 3명	7,020	-	-	5,094	2년 미만 재직, 2년 이상 3년 이내 재직	7,020	-	5,094	1,926
2023년	2023-03-02	미등기임원 3명	5,599	-	-	3,714	2년 미만 재직	12,619	-	8,808	3,811
2024년	2024-04-29	미등기임원 5명	10,580	-	-	-	-	23,199	-	8,808	14,391

IX. 계열회사 등에 관한 사항

1. 계열회사 등의 현황

가. 기업집단의 명칭 및 계열회사의 수

(기준일 : 2024년 12월 31일)

(단위 : 사)

기업집단의 명칭	계열회사의 수		
	상장	비상장	계
두산	7	16	23

※상세 현황은 '상세표-2. 계열회사 현황(상세)' 참조

나. 소속회사의 명칭

- 두산밥캣(주)
- 사업자등록번호 : 201-86-38888
- 법인등록번호: 110111-5402237

다. 계열회사간의 출자지분 현황

(1) 국내 계열회사

(기준일: 2024년 12월 31일)

출자사 피출자사	(주)두산	두산퓨얼셀(주)	두산에너빌리티 (주)	두산밥캣(주)	(주)오리콤	두산포트폴리오 홀딩스(주)	(주)두산테스나
(주)두산	16.87%						
두산퓨얼셀(주)		0.02%	30.33%				
두산에너빌리티(주)	30.39%		0.01%				
두산밥캣			46.06%	1.48%			
(주)오리콤	60.89%				3.09%		
(주)두산테스나						38.69%	0.46%
두산경영연구원(주)	100.00%						
(주)두산베어스	100.00%						
두산큐백스(주)			100.00%				
두산로보틱스(주)	68.19%						
(주)두산모빌리티이노베이션	86.12%						
두산로지스틱스솔루션(주)	100.00%						
(주)한컴					100.00%		
오성파워오엔엠(주)			100.00%				
두산밥캣코리아(주)				100.00%			
두산에이치투이노베이션(주)							
하이엑시움모터스(주)		100.00%					
두산포트폴리오홀딩스(주)	100.00%						
(주)원상							
(주)두산인베스트먼트	100.00%						
두산리사이클솔루션(주)			100.00%				

두산지오솔루션㈜			100.00%				
두산모트롤㈜				100.00%			

- ※ 상기 지분율은 보통주와 우선주를 포함한 총발행주식수를 기준으로 작성하였음
- 상기 계열회사 중, 두산에이치투이노베이션㈜의 지분은 해외법인이 보유하고 있음.
- ※ - 두산에이치투이노베이션㈜ : Hyaxiom(구.Doosan FuelCell America)가 100% 보유
- ※ (주원상 : 친족100% 보유

(2) 해외 계열회사

(기준일: 2024년 12월 31일)

출자회사	피출자회사	지분율
㈜두산	Doosan Hongkong Ltd	100%
Doosan Hongkong Ltd	Doosan Electro-Materials Shen Zhen	100%
㈜두산	Doosan Shanghai Chemical Materials Co. Ltd	100%
㈜두산	Doosan Electro-Materials Singapore Pte Ltd	100%
㈜두산	Doosan Electro-Materials (Changshu) Co., Ltd	100%
㈜두산	Doosan Electro-Materials AMERICA LLC	100%
㈜두산	Doosan Electro-Materials (HongKong) Ltd	100%
㈜두산	Doosan Electro-Materials Vietnam Co.,Ltd	100%
㈜두산	Sichuan Kelun-Doosan Biotechnology Company Ltd	50%
㈜두산	Doosan Information & Communications Beijing Co., Ltd	100%
㈜두산	Doosan Digital Innovation America, LLC	100%
㈜두산	Doosan Digital Innovation Europe Ltd	100%
㈜두산	HYAXIOM, INC	86.21%
㈜두산	Doosan Energy Solutions America, INC	100%
Doosan Energy Solutions America, INC	DESA Service, LLC	100%
㈜두산모빌리티이노베이션	Doosan Mobility Innovation (Shenzhen) Co. Ltd	100%
두산로보틱스㈜	Doosan Robotics Americas, LLC	100%
두산에너지빌리티㈜	Doosan Enerbility Vietnam Co.	100%
두산에너지빌리티㈜	Doosan Water UK Ltd.	100%
두산에너지빌리티㈜	Doosan Enerbility America Holdings Inc.	100%
Doosan Enerbility America Holdings Inc.	Doosan Enerbility America LLC	100%
Doosan Enerbility America Holdings Inc.	Doosan ATS America, LLC	100%
Doosan Enerbility America Holdings Inc.	Doosan Turbomachinery Services Holding, Inc.	100%
Doosan Turbomachinery Services Holding, Inc.	Doosan Turbomachinery Services Inc.	100%
두산에너지빌리티㈜	Doosan Enerbility Japan Corp.	100%
두산에너지빌리티㈜	Doosan GridTech, Inc.	100%
Doosan GridTech, Inc.	Doosan GridTech, LLC	100%
Doosan GridTech, Inc.	Doosan GridTech CA, LLC	100%
Doosan GridTech, Inc.	Doosan GridTech EPC, LLC	100%
Doosan GridTech, Inc.	Doosan GridTech C&I, LLC	100%
Doosan GridTech, Inc.	Continuity Energy, LLC	100%
두산에너지빌리티㈜ / Doosan Power Systems S.A.	Doosan Power Systems India Private Ltd.	99.9% / 0.1%
두산에너지빌리티㈜	PT. Doosan Heavy Industries Indonesia	83.6%
두산에너지빌리티㈜	Doosan Power Systems S.A.	100%
Doosan Power Systems S.A.	Doosan Skoda Power s.r.o	100%
Doosan Power Systems S.A.	DPS UK Pension Company Ltd	100%
DPS UK Pension Company Ltd	Doosan Power Systems Pension Trustee Company Ltd.	100%

Doosan Power Systems S.A.	Doosan Lentjes GmbH	100%
Doosan Lentjes GmbH	Doosan Lentjes Czech s.r.o	100%
Doosan Skoda Power s.r.o	Skoda Power Private Ltd.	100%
두산에너지빌리티㈜	Doosan Heavy Industries Muscat SPC	100%
두산에너지빌리티㈜	Doosan Power Systems Arabia Company Limited	51%
두산에너지빌리티㈜	Azul Torre Construction Corporation	40%
두산에너지빌리티㈜	Doosan Ukudu Power, LLC	100%
두산에너지빌리티㈜	Doosan Heavy Industries Malaysia Sdn. Bhd	100%
두산에너지빌리티㈜	D20 Capital, LLC	100%
D20 Capital, LLC	D20 CAPITAL FUND I, L.P.	-
두산에너지빌리티㈜	두산리사이클솔루션㈜	100%
두산밥캣㈜	Doosan Bobcat North America, Inc.	100%
Doosan Bobcat North America Inc.	Doosan Bobcat Canada Ltd.	100%
Doosan Bobcat North America Inc. / Doosan Bobcat Canada Ltd.	Doosan Bobcat Mexico Monterrey, S. de R.L. de C.V.	99.9% / 0.1%
두산밥캣㈜	Doosan Bobcat EMEA s.r.o.	100%
Doosan Bobcat EMEA s.r.o.	Doosan Bobcat UK Ltd.	100%
Doosan Bobcat EMEA s.r.o.	JSC Doosan International Russia	100%
Doosan Bobcat EMEA s.r.o.	Doosan Bobcat Bensheim GmbH	100%
Doosan Bobcat EMEA s.r.o.	Doosan Bobcat South Africa (Pty) Ltd.	100%
Doosan Bobcat EMEA s.r.o.	Doosan Bobcat Holdings France S.A.S.	100%
Doosan Bobcat Holdings France S.A.S.	Doosan Bobcat France S.A.S	100%
Doosan Bobcat EMEA s.r.o.	Geith International Ltd.	100%
Doosan Bobcat EMEA s.r.o.	Rushlift Ltd.	100%
Doosan Bobcat EMEA s.r.o.	Doosan Bobcat Belgium BV	100%
Doosan Bobcat EMEA s.r.o.	Doosan Bobcat Germany GmbH	100%
Doosan Bobcat EMEA s.r.o.	Doosan Bobcat UK Northampton Ltd.	100%
Doosan Bobcat EMEA s.r.o.	RUSHLIFT GSE LIMITED	100%
두산밥캣㈜	Doosan Bobcat Singapore Pte. Ltd.	100%
Doosan Bobcat Singapore Pte. Ltd.	Doosan Bobcat China Co., Ltd.	100%
두산밥캣코리아㈜	Doosan Bobcat China Yantai Co., Ltd.	100%
두산밥캣코리아㈜/ Doosan Bobcat Japan	Doosan Bobcat India Private Ltd.	99.9% / 0.1%
두산밥캣코리아㈜/ Doosan Bobcat North America Inc.	Doosan Bobcat de Mexico S.A. de C.V.	99.9% / 0.1%
두산밥캣코리아㈜	Doosan Bobcat Japan	100%
두산모트론클㈜	Doosan Mottrol China Jiangyin Co., Ltd.	100%

라. 회사와 계열회사간 임원 겸직 현황

자세한 사항은 VIII. 임원 및 직원 등에 관한 사항 1. 임원 및 직원 등의 현황 - 다. 타회사 임원 겸임 현황(등기임원 기준)을 참조하시기 바랍니다.

2. 타법인 출자현황(요약)

(기준일 : 2024년 12월 31일)

(단위 : 천원)

출자 목적	출자회사수			총 출자금액			
	상장	비상장	계	기초 장부 가액	증가(감소)		기말 장부 가액
					취득 (처분)	평가 손익	
경영참여	-	5	5	3,512,594,738	211,419,790	-	3,724,014,528

일반투자	-	1	1	-	3,760,000	-	3,760,000
단순투자	-	-	-	-	-	-	-
계	-	6	6	3,512,594,738	215,179,790	-	3,727,774,528

※상세 현황은 '상세표-3. 타법인출자 현황(상세)' 참조

※ 출자회사수는 보고서 작성기준일 현재 출자 중인 회사수입니다.

당기 중 두산산업차량 주식회사가 두산밥캣코리아 주식회사를 흡수합병 후 사명을 두산밥캣코리아 주

※ 식회사로 변경하였으며, 상기 기초장부가액에는 소멸한 구,두산밥캣코리아 주식회사가 포함되어 있습니다.

X. 대주주 등과의 거래내용

1. 대주주 등에 대한 신용 공여 등

가. 가지급금 및 대여금(유가증권 대여 포함) 내역

- 해당사항 없음.

나. 담보제공 내역

당기말 현재 연결회사의 담보제공자산 내역은 다음과 같습니다.

(단위: USD천)

구분	Doosan Bobcat North America, Inc.	Doosan Bobcat EMEA s.r.o.	두산밥캣코리아 주식회사 등	두산모트를
약정내용	차입금 및 한도대출 약정	차입금 및 한도대출 약정	차입금 및 한도대출 약정	차입금 약정
약정한도금액	1,930,875	207,990	77,378	9,130
담보제공자산	Doosan Bobcat North America, Inc. 주식전체 및 Doosan Bobcat North America, Inc.의 주요 유·무형자산 등	매출채권 및 재고자산 등	유형자산 등	유형자산
담보가액	2,538,821	326,091	106,680	20,805
차입금 명목금액	907,221	119,047	63,773	9,130

다. 채무보증 내역

당기말 현재 당사와 관련된 지급보증내역은 다음과 같습니다.

(단위: 외화 각 천단위, 원화 천원)

피보증회사	지급보증 제공액	원화 상당액
Doosan Bobcat North America, Inc.(구, Clark Equipment Co.)	USD 2,061,021	3,029,700,319
Doosan Bobcat EMEA s.r.o.	EUR 164,474	251,435,855
Doosan Bobcat EMEA s.r.o. 등	EUR 30,000	45,861,900
Doosan Bobcat EMEA s.r.o. 등	USD 30,000	44,100,000
Doosan Bobcat EMEA s.r.o.	USD 1,200	1,764,000
Doosan Bobcat Belgium B.V.	USD 800	1,176,000
Doosan Bobcat Belgium B.V.	EUR 5,000	7,643,650
Doosan Bobcat China Ltd.	CNY 163,634	32,934,699
Doosan Bobcat China Yantai co., Ltd.	CNY 42,000	8,453,340
합계		3,423,069,763

상기 Doosan Bobcat North America, Inc.에 대한 지급보증 중 USD 1,947,221천은 Doosan Bobcat North America, Inc.의 차입금 및 한도대출 약정에 대한 금융보증입니다.

당사는 상기 지급보증과 관련하여 금융보증부채 및 기타채권을 각각 64,970,254천원 인식하고 있습니다.

2. 대주주와의 자산양수도 등

가. 특수관계인에 대한 증여

1. 수증자	중앙대학교	회사와의 관계	특수관계인
2. 증여목적물	금전		
3. 증여가액	3,500백만원		
4. 증여일	2025.02.10		
5. 이사회 의결일	2024.12.16		
6. 기타	상기 건은 사회공헌의 일환으로 학교법인 중앙대학교의 교육 및 인프라개선을 위한 발전기금 기부건임.		

1. 수증자	중앙대학교	회사와의 관계	특수관계인
2. 증여목적물	금전		
3. 증여가액	3,500백만원		
4. 증여일	2024.02.20		
5. 이사회 의결일	2023.12.14		
6. 기타	상기 건은 사회공헌의 일환으로 학교법인 중앙대학교의 교육 및 인프라개선을 위한 발전기금 기부건임.		

1. 수증자	중앙대학교	회사와의 관계	특수관계인
2. 증여목적물	금전		
3. 증여가액	4,000백만원		
4. 증여일	2023.02.20		
5. 이사회 의결일	2022.12.14		
6. 기타	상기 건은 사회공헌의 일환으로 학교법인 중앙대학교의 교육 및 인프라개선을 위한 발전기금 기부건임.		

당사는 상기거래 외에 당기 중 대주주를 상대방으로 하거나 대주주를 위하여 자산 (영업)의 매수(양수), 매도(양도), 증여, 교환 등의 거래를 한 사실은 존재하지 않습니다.

3. 대주주와의 영업거래

- 특수관계의 성격

구분	회사명
최상위지배기업	(주)두산
상위지배기업	두산에너빌리티(주)
종속기업	Doosan Bobcat North America, Inc.(주1)와 그 종속기업, Doosan Bobcat EMEA s.r.o.와 그 종속기업, Doosan Bobcat Singapore Pte. Ltd.와 그 종속기업, 두산밥캣코리아 주식회사와 그 종속기업(주2), 두산모트롤 주식회사와 그 종속기업
관계기업	두산신기술투자조합 1호
기타특수관계자	(주)오리콤, 두산경영연구원(주), (주)두산베어스, 중앙대학교 등

(주1) 전기 중 Clark Equipment Co.에서 Doosan Bobcat North America, Inc.으로 사명 변경 되었습니다.

(주2) 당기 중 두산산업차량 주식회사가 구, 두산밥캣코리아 주식회사를 흡수합병 후 사명을 두산밥캣코리아 주식회사로 변경하였습니다.

가. 당기 중 당사와 특수관계자간 중요한 거래 내역은 다음과 같습니다.

(단위: 천원)

구 분	특수관계자명	매출	유무형자산의 처분	기타수익	유무형자산의 매입	기타비용
최상위지배기업	(주)두산	-	-	-	166,379	4,850,404
종속기업	Doosan Bobcat North America, Inc.	503,260,974	-	12,359,963	323,379	18,804,977
	Doosan Bobcat EMEA s.r.o	8,087,438	-	1,616,242	-	(264,977)
	두산밥캣코리아(주)	246,154,523	8,036	(28,676)	700	284,627
	그 외 기타	4,850	-	285,902	-	77,781
	소 계	757,507,785	8,036	14,233,431	324,079	18,902,408
기타특수관계자	(주)오리콤	-	-	-	-	5,006,784
	두산경영연구원(주)	-	-	-	-	1,305,581
	중앙대학교	-	-	-	-	3,500,000
	그 외 기타	-	-	-	-	419,124
	소 계	-	-	-	-	10,231,489
합 계		757,507,785	8,036	14,233,431	490,458	33,984,301

나. 보고기간종료일 현재 당사와 특수관계자간 주요 채권·채무 내역은 다음과 같습니다.

(단위: 천원)

구분	특수관계자명	매출채권	기타채권	기타채무	차입금	리스부채
최상위지배기업	(주)두산	-	248,348	295,210	-	-
종속기업	Doosan Bobcat North America, Inc.	-	62,136,585	14,480,547	514,500,000	-
	Doosan Bobcat EMEA s.r.o	2,202,035	4,346,435	-	-	-
	두산밥캣코리아(주)	2,480,096	19,325,608	341,787	-	12,083,492
	그 외 기타	5,155	7,839,739	86,135	-	-
	소 계	4,687,286	93,648,367	14,908,469	514,500,000	12,083,492
기타특수관계자	(주)오리콤	-	-	325,899	-	-
	두산경영연구원(주)	-	-	148,293	-	-
	그 외 기타	-	235,500	34,998	-	-
	소 계	-	235,500	509,190	-	-
합 계		4,687,286	94,132,215	15,712,869	514,500,000	12,083,492

다. 당기 중 특수관계자에 대한 자금거래(지분거래 포함) 내역은 다음과 같습니다.

(단위: 천원)

구분	특수관계자명	차입금		배당		리스부채의	감자(주1)	출자	지분증권 매각(주1)
		상환	차입	수취	지급				
최상위지배기업	㈜두산	-	-	-	-	-	-	-	-
상위지배기업	두산에너지빌리티㈜	-	-	-	73,882,000	-	-	-	-
종속기업	Doosan Bobcat North America, Inc.	(159,885,600)	71,840,000	479,297,778	-	-	-	-	-
종속기업	두산밥캣코리아㈜	-	-	234,056,500	-	2,148,533	-	-	63,377,581
종속기업	Doosan Bobcat Singapore Pte. Ltd.	-	-	-	-	-	33,083,884	-	-
관계기업	두산신기술투자조합1호	-	-	-	-	-	-	3,760,000	-
합계		(159,885,600)	71,840,000	713,354,278	73,882,000	2,148,533	33,083,884	3,760,000	63,377,581

4. 대주주에 대한 주식기준보상 거래

가. 양도제한조건부 주식(Restricted Stock Unit)의 부여 및 행사 현황

2022년 이사회를 통해 신규 제정된 장기성과급 운영규정에 따라, 개인 및 조직성과를 반영하여 부여 수량을 확정하고, 이사회 결의를 거쳐 양도제한조건부 주식(RSU)을 임원에게 부여하였으며 주요 내용 및 부여 현황은 다음과 같습니다.

[주요내용]

항목	세부내용
부여주식	두산밥캣(주) 보통주
부여근거 및 절차	2022년 이사회를 통해 신규 제정된 장기성과급 운영규정에 따라, 개인 및 조직성과를 반영하여 부여규모를 산정하고 이사회 결의를 통해 확정 후 당사자와 계약 체결
가득조건 (지급조건)	부여 기준일(당해년도 1월 1일)로부터 최소 2년 이상 재직 (3년 만근 시 100% 지급 조건이며, 2년 이상 ~ 3년 이내 재직 시 일할 지급)
지급시기	부여 기준일로부터 3년 경과 후 약정된 지급일에 실제 주식으로 지급함
양도제한기간 유무 및 방법	실제 주식을 지급받을 때까지 부여된 주식에 대해 양도 불가
부여주식수의 조정	유상증자, 전환사채 및 신주인수권부사채의 발행, 무상증자, 주식배당, 준비금의 자본전입, 주식의 소각, 분할 및 병합 등에 따라 주식가치의 조정이 발생한 경우

[부여현황]

(기준일 : 2024년 12월 31일)

(단위 : 주)

거래상대방	관계	당기 부여현황		당기 지급현황		당기 취소현황		누적	누적	누적	기말
		부여일	부여수량	지급일	지급수량	취소수량	취소사유	부여수량 (a)	지급수량 (b)	취소수량 (c)	미지급수량 (a - b - c)
스캇성철박	등기임원	2024.04.29	24,667	-	-	-	-	71,696	-	-	71,696
조덕제	등기임원	2024.04.29	8,873	-	-	-	-	24,253	-	-	24,253

※ 관계는 『금융회사의 지배구조에 관한 법률 시행령』 제3조 제1항에 기재되어 있는 관계를 참고하여 기재하였습니다.

5. 대주주 이외의 이해관계자와의 거래

가. 신용공여 등

- 해당사항 없음

나. 자산양수도 등

- 해당사항 없음

다. 영업거래

- 해당사항 없음

XI. 그 밖에 투자자 보호를 위하여 필요한 사항

1. 공시내용 진행 및 변경사항

신고일자	제목	신고내용	신고사항의 진행사항
2024.07.11	주요사항보고서 (주식교환·이전결정)	두산밥캣 - 두산로보틱스 간 포괄적 주식교환 결정	2024.07.11 주요사항보고서(주식교환·이전결정) 제출 2024.07.15 주요사항보고서(주식교환·이전결정) 정정 2024.08.29 주요사항보고서(주식교환·이전결정) 정정 ※ 2024년 8월 29일자로 포괄적 주식교환 계약을 해제하였으며, 포괄적 주식교환과 관련된 제반 절차는 모두 중단되었습니다.
2024.07.11	주요사항보고서 (감자결정)	1. 감자기준일 : 2024년 11월 01일 2. 감자방법 : 자기주식 임의소각 3. 감자사유 : 두산밥캣 - 두산로보틱스 간 포괄적 주식교환 절차에서 반대주주의 주식매수청구권 행사에 따라 발생하는 자기주식을 주식교환일 전 임의소각하기 위한 자본감소 절차 4. 감자일정 : 주주총회 예정일 - 2024년 09월 25일 5. 감자전 발행주식수 : 100,249,166 주 감자후 발행주식수 : 70,522,061 주 6. 기타 참고사항 : 자본감소 한도(발행주식총수의 29.65%) 전부에 대한 자본감소가 진행되었을 경우를 가정하여 작성한 것으로, 보고서 작성일 현재 감자 대상 주식수가 특정되지 않습니다.	2024.08.29 주요사항보고서(감자결정) 정정 ※ 2024년 8월 29일자로 포괄적 주식교환 계약을 해제하였으며, 포괄적 주식교환과 관련된 제반 절차는 모두 중단되었습니다.
2024.07.11	주식소각결정	기 취득 자기주식 156,957주 소각 결정 - 소각예정일 : 2024년 11월 01일 - 소각예정금액 : 7,163,924,130 원	2024.08.29 주식소각결정 정정 ※ 2024년 8월 29일자로 포괄적 주식교환 계약을 해제하였으며, 포괄적 주식교환과 관련된 제반 절차는 모두 중단되었습니다.
2024.07.26	배임혐의발생 (자회사의 주요경영사항)	1. 사고발생내용 : 자회사 두산밥캣코리아 전직 임원 1인, 현직 임원 4인의 배임 혐의 발생 2. 금액 : 혐의발생금액 - (원) 3. 발생일자 : 2024-07-26 4. 확인일자 : 2024-07-26	혐의발생금액은 내부감사 결과 확정되지 않았으며, 배임 혐의 대상자 및 발생금액 등은 사실관계가 확정되는 경우 자체없이 관련사항을 공시할 예정입니다.

※ 상기 신고일자는 최초 공시일자입니다.

2. 우발부채 등에 관한 사항

가. 중요한 소송사건

당기말 현재 연결회사는 제조물 책임 클레임을 포함하여 피소되어 계류 중인 소송사건이 수 건 진행 중에 있습니다. 자원의 유출가능성이 높은 소송 사건에 대해 충당부채로 설정하고 있으며(연결감사보고서주석 18 참조), 그 외의 소송사건은 소송의 결과에 대해 신뢰성 있게 추정할 수 없으며, 자원의 유출금액 및 시기가 불확실하며 연결재무제표에 미치는 영향이 중요하지 않을 것으로 예측하고 있습니다.

나. 견질 또는 담보용 어음·수표 현황

- 해당사항 없음.

다. 채무보증

(1) 타인에게(으로부터) 제공한(받은) 지급보증 내역

당기말 현재 연결회사와 관련된 지급보증내역은 다음과 같습니다.

(단위: USD천)

보증회사	피보증회사	지급보증 제공액
Doosan Bobcat North America, Inc. 등	최종 고객 등	104,517
Doosan Bobcat EMEA s.r.o. 등	최종 고객 등	5
두산밥캣코리아(주) 등	최종 고객 등	23,459
합 계		127,981

지배기업은 종속기업인 Doosan Bobcat North America, Inc.와 Doosan Bobcat EMEA s.r.o가 체결한 Supply Chain Financing 약정에 대해 USD130,000천의 지급보증을 제공하고 있습니다.

당기말 현재 연결회사가 제공받은 지급보증은 다음과 같습니다.

(단위: USD천)

보증회사	보증종류	보증금액
자본재공제조합	계약 및 하자(주1)	1,163
서울보증보험	이행보증	806
우리은행	금융보증	51,000
	외화이행성보증	1,274
신한은행	외화이행성보증	637
CSOB	지급보증	4,965
Unicredit	지급보증	3,120
기타보증처	기타보증	1,757
합 계		64,722

(주1) 당기말 현재 연결회사가 보유하고 있는 해당 조합의 지분이 담보로 제공되어있습니다.

(2) 특수관계자에게 제공한 지급보증 내역

당기말 현재 당사와 관련된 지급보증내역은 다음과 같습니다.

(단위: 외화 각 천단위, 원화 천원)

피보증회사	지급보증 제공액	원화 상당액
Doosan Bobcat North America, Inc.(구, Clark Equipment Co.)	USD 2,061,021	3,029,700,319

Doosan Bobcat EMEA s.r.o.	EUR 164,474	251,435,855
Doosan Bobcat EMEA s.r.o. 등	EUR 30,000	45,861,900
Doosan Bobcat EMEA s.r.o. 등	USD 30,000	44,100,000
Doosan Bobcat EMEA s.r.o.	USD 1,200	1,764,000
Doosan Bobcat Belgium B.V.	USD 800	1,176,000
Doosan Bobcat Belgium B.V.	EUR 5,000	7,643,650
Doosan Bobcat China Ltd.	CNY 163,634	32,934,699
Doosan Bobcat China Yantai co., Ltd.	CNY 42,000	8,453,340
합계		3,423,069,763

상기 Doosan Bobcat North America, Inc.에 대한 지급보증 중 USD 1,947,221천은 Doosan Bobcat North America, Inc.의 차입금 및 한도대출 약정에 대한 금융보증입니다. 당사는 상기 지급보증과 관련하여 금융보증부채 및 기타채권을 각각 64,970,254천원 인식하고 있습니다.

(3) 특수관계자로부터 제공받은 지급보증 내역
보고기간종료일 현재 당사가 특수관계자로부터 제공받고 있는 지급보증은 없습니다

라. 채무인수약정 현황

연결회사는 전기 이전에 사업결합과 관련하여 (주)두산과 두산산업차량 주식회사(현, 두산밥캣코리아 주식회사)의 분할 전 금융 및 영업부채에 대한 연대채무를 승계하였으며, 당기말 현재 관련 자산의 유출 가능성이 낮을 것으로 판단하고 있습니다.

마. 기타약정사항

당사는 두산신기술투자조합1호와 총 투자약정액 20,000,000천원의 계약을 체결하고 있으며, 당기말 현재 잔여 투자약정금액은 16,240,000천원 입니다.

바. 담보제공자산

당기말 현재 연결회사의 담보제공자산 내역은 다음과 같습니다.

(단위: USD천)

구분	Doosan Bobcat North America, Inc.	Doosan Bobcat EMEA s.r.o.	두산밥캣코리아 주식회사 등	두산모트롤
약정내용	차입금 및 한도대출 약정	차입금 및 한도대출 약정	차입금 및 한도대출 약정	차입금 약정
약정한도금액	1,930,875	207,990	77,378	9,130
담보제공자산	Doosan Bobcat North America, Inc. 주식전체 및 Doosan Bobcat North America, Inc.의 주요 유·무형자산 등	매출채권 및 재고자산 등	유형자산 등	유형자산
담보가액	2,538,821	326,091	106,680	20,805
차입금 명목금액	907,221	119,047	63,773	9,130

사. 자본으로 인정되는 채무증권의 발행

- 해당사항 없음

3. 제재 등과 관련된 사항

가. 제재현황

1) 수사·사법기관의 제재현황

- 해당사항 없음.

2) 행정기관의 제재현황

가) 금융감독당국의 제재현황

- 해당사항 없음.

나) 공정거래위원회의 제재현황

일자	제재기관	대상자	처벌 또는 조치 내용	금전적 제재금액	사유	근거법령	이행현황	재발방지를 위한 대책	비고
2022.12.14	공정거래위원회	두산산업차량(주)	과태료 부과	1,000만원	대리점법 위반(대리점과 자동경신 조항에 의한 계약 경신 후 서면 교부 의무 위반)	대리점법 제5조 제1항	불복절차 진행중	경신계약 서면교부 모니터링 절차 구축 및 담당자 교육 강화	-
2023.02.20	공정거래위원회	두산산업차량(주)	경고(벌점0점)	-	2개 수급사업자에 대한 지연이자 9천원 발생 및 어음대채 결제수수로 1,327천원 미지급	하도급거래 공정화에 관한 법률 제13조 제8항 및 제7항	자진시정 완료	대금지급 프로세스 관리감독 강화	-

※ 2024년 1월에 두산산업차량(주)가 두산밥캣코리아(주)를 흡수합병하였으며, 사명을 두산밥캣코리아(주)로 변경하였습니다.

다) 과세당국(국세청, 관세청 등)의 제재현황

일자	제재기관	대상자	처벌 또는 조치 내용	금전적 제재금액	사유	근거법령	이행현황	재발방지를 위한 대책	비고
2022.01.20	중국 관세청	Doosan Bobcat China Co., Ltd.	과태료 부과	59,454.14 CNY (약 1,100만원) (추가 관세 및 부가세 36,060.95 CNY, 과태료 23,393.19 CNY)	관세 과소 납부	중국인민공화국 관세법	과태료 납부 완료	세관신고제도 개선 및 관리 감독 강화	-
2022.03.15	미국 관세청	Doosan Bobcat North America, Inc.	과태료 부과	100 USD (약 12만원)	수입 통관 절차 기한 미준수	미국 관세법	과태료 납부 완료	수입 통관 업무 관리 감독 강화	-
2022.07.07	미국 관세청	Doosan Bobcat North America, Inc., Gelth International Ltd.	과태료 부과	5,000 USD (약 635만원)	미국 사전 적하목록 신고 제도 ISF(Importer Security Filing) 위반	미국 관세법	과태료 납부 완료	관리감독 강화, 공급업체 교육 실시	-
2022.07.22	중국 관세청	Doosan Bobcat China Co., Ltd.	과태료 부과	1,095 CNY (약 21만원)	세관 신고 지연	중국인민공화국 관세법	과태료 납부 완료	관리감독 강화	-
2023.03.10	중국 관세청	Doosan Bobcat China Co., Ltd.	과태료 부과	5,464.56 CNY (약 104만원)	세관 신고 지연	중국인민공화국 관세법	과태료 납부 완료	관리감독 강화	-
2023.06.25	중국 관세청	Doosan Bobcat China Co., Ltd.	과태료 부과	2,000 CNY (약 37 만원)	수입 부품명 신고 오류	중국인민공화국 관세법	과태료 납부 완료	관리감독 강화	-

2023.11.28	미국 관세청	Doosan Bobcat North America, Inc.	과태료 부과	100 USD (약 13만원)	수입 종관 절차 기한 미준수	미국 관세법	과태료 납부 완료	관리감독 강화	-
2024.01.18	중국 관세청	Doosan Bobcat China Co., Ltd.	추가 관세, 부가세 및 과태료 부과	1. 추가 관세 및 부가세 69,511.32 CNY (약 1,300 만원) 2. 재납 과태료 49,126.30 CNY (이 중 화물대리회사가 25,000 CNY를 납부, DBCNOI 24,126.3 CNY(약 450만원)을 납부하였음) 3. 벌금 10,500 CNY (화물대리회사가 전액 납부)	수입 신고 관련 2020년 3월 ~ 2023년 2월에 대한 해외 운임 신고 오류	중국인민공화국 관세법	과태료 납부 완료	수입 종관 절차 및 관리감독 강화, 화물대리회사 교체	-
2024.02.27	미국 관세청	Doosan Bobcat North America, Inc.	과태료 부과	500 USD (약 67만원)	수입 종관 절차 기한 미준수	미국 관세법	과태료 납부 완료	관리감독 강화	-
2024.05.30	미국 관세청	Doosan Bobcat North America, Inc.	과태료 부과	5,000 USD (약 695만원)	미국 사전 적하목록 신고 제도 ISF(Importer Security Filing) 위반	미국 관세법	과태료 납부 완료	관리감독 강화, 공급업체 교육 실시	-
2024.06.01	독일 관세청	Doosan Bobcat EMEA s.r.o	미지급 관세 및 이자 부과	65,937.66 EUR (약 9,832만원)	HTS code 분류 오류 (관세 63,104.66 EUR, 이자 2,833 EUR)	EU 관세 규정	관세 및 이자 납부 완료	BTI(Binding Tariff Information) 프로세스 도입 및 관리감독 강화	-
2024.12.19	부산세관	두산밥캣코리아㈜	과태료 부과	4,403만원	상계 신고 미이행	외국환거래법 제16조, 외국환거래규정 제5~4조	과태료 납부 완료	관리감독 강화	2024.10 자진신고 완료

라) 기타 행정 · 공공기관의 제재현황

일자	제재기관	대상자	처벌 또는 조치 내용	금전적 제재금액	사유	근거법령	이행현황	재발방지를 위한 대책	비고
2022.02.01	채코 환경감시국	Doosan Bobcat EMEA s.r.o	과태료 부과	1,200 EUR (약 161만원)	2019년, 2020년 폐수 허용치 초과	채코 통합예방에 관한 법률	과태료 납부 완료	관리 감독 강화(추적 및 보고 지표 설정)	-
2022.02.22	고용노동부	두산밥캣코리아(주)	과태료 부과	240만원	조직도 상 안전공정 내 안전보건관리책임자 미지정으로 안전보건관리 업무 미이행	산업안전보건법 제15조 제1항	과태료 납부 완료	대표이사가 CSHO로서 안전보건업무 총괄	-
2022.05.31	법무부 서울출입국 외국인청	두산밥캣㈜	벌금 부과	80만원	외국인 고용주로서, 소재지 변동(분당 이전)에 대한 신고 누락	출입국관리법 제19조	벌금 납부 완료	관리감독 강화	-
2022.10.17	미국 산업안전보건국	Doosan Bobcat North America, Inc.	과태료 부과	14,099 USD (약 1,830만원)	안전 규정 위반	미국 산업안전보건법	과태료 납부 완료	시정조치 및 관리 감독 강화	-
2023.01.06	소주공업연구소 환경보호국	Doosan Bobcat China Co., Ltd.	과태료 부과	30,000 CNY (약 554만원)	환경규제 위반	중화인민공화국 환경보호법	과태료 납부 완료	정기 점검 및 현장 관리 강화	-
2023.06.26	미국 농무부 APHIS	Doosan Bobcat North America, Inc.	과태료 부과	5,012 USD (약 653만원)	목재포장재 규정 미준수	미국 농무부 APHIS 규정	과태료 납부 완료	관리감독 및 교육 강화	-
2023.08.25	미국 노스캐롤라이나 노동부	Doosan Bobcat North America, Inc.	벌금 부과	1,560 USD (약 207만원)	안전규정 위반	미국 노스캐롤라이나 산업보건 및 안전법	벌금 납부 완료	관리감독 강화	-
2023.08.29	미국 노동부 산하 직업 안전 건강 관리청	Doosan Bobcat North America, Inc.	벌금 부과	41,850 USD (약 5,533만원)	안전 규정 위반	미국 산업 안전 및 보건법	벌금 납부 완료	관리감독 강화	-
2024.01.01	프랑스 재정경제부	Doosan Bobcat France S.A.S.	과태료 부과	115,000 EUR (약 1억 6,406만원)	공급업체 대금 지급 기한 초과 과 (상법 상 기한 60일)	프랑스 상법	과태료 납부 완료	지급 절차 재정비 및 비정기 감사 실시	-

2024.01.26	국토교통부	두산밥캣코리아㈜	과태료 부과	50만원	지게차(D30SE-9) 제작 등 일성 조사 과정에서 양산 판 매 중인 제품과 상이한 시험 품이 납품되어 「건설기계 관리법」 제20조의5 제3항 을 위반. (조사 및 자료제출 요구 방해)	건설기계 관리법 제44조 제2항 제5의2호	과태료 40만원 납부 * 「질서행위규제법」 제18조 제1항 및 동법 시행령 제5조에 따라 의견 제출 기한 이내에 과태료 자진 납부하는 경우 부 과금액의 100분의 20의 범위 이내 감경.	시험 대상부품의 제작상태 경 기 조사 실시	-
2024.06.01	체코 노동감사국	Doosan Bobcat EMEA s.r.o	과태료 부과	40,000 CZK (약 242만원)	안전 규정 위반	체코 노동법	과태료 납부 완료	시험조치 및 관리 감독 강화	

※ 2024년 1월에 두산산업차량(주)가 두산밥캣코리아(주)를 흡수합병하였으며, 사명을 두산밥캣코리아(주)로 변경하였습니다.

나. 한국거래소 등으로부터 받은 제재

- 해당사항 없음.

다. 단기매매차익의 발생 및 반환에 관한 사항

- 해당사항 없음.

4. 작성기준일 이후 발생한 주요사항 등 기타사항

가. 작성기준일 이후 발생한 주요사항

당사는 주주가치 제고를 위해 2025년 2월 21일자 이사회 결의에 따라 당사가 보유 중인 자사주를 다음과 같이 이익소각 하였습니다.

(단위: 주, 천원)

구분	소각일	주식수	금액
보통주	2025-02-27	4,393,101	200,168,463

※ 상기 금액은 이사회 결의일 현재 소각대상 자기주식의 장부가액 기준이며, 취득가액 총액과 제수수료를 합산한 금액입니다.

나. 합병 등의 사후정보

(1) 두산밥캣 주식회사의 두산산업차량 주식회사 지분 양수

당사는 2021년 3월 11일 이사회 결의에 따라, 2021년 7월 6일 (주)두산으로부터 두산 산업차량(주) 및 그 종속기업의 지분 100%를 취득하였습니다. 두산산업차량(주) 및 그 종속기업의 주요 사업활동은 지게차 제조/판매 사업이며, 당사는 지분양수의 결과로 제품 및 지역 포트폴리오 다각화를 통한 시너지 효과를 기대하고 있습니다. 자세한 사항은 당사가 금융감독원 전자공시시스템(<http://dart.fss.or.kr/>)상 공시한 '주요사항보고서(타법인주식및출자증권양수결정): 2021년 07월 06일 제출(정정), 2021년 03월 11일 제출(최초)' 및 '합병등종료보고서: 2021년 07월 06일 제출' 등을 참조하시기 바랍니다.

1) 양수내역

구 분	내 용
거래상대방	(주)두산
발행회사	두산산업차량 주식회사 (現 두산밥캣코리아 주식회사) - 소재지 : 인천광역시 동구 인중로 468(만석동) - 대표이사 : 김태일
양수주식수(주)	800,000 (지분율 100%)
양수금액(원)	750,000,000,000

※ 발행회사는 (주)두산의 물적분할을 통해 신설된 법인입니다.

※ 두산산업차량(주)는 2024년 1월 1일 두산밥캣코리아(주)를 흡수합병 하였으며, 2024년 1월 2일 사명을 두산밥캣코리아(주)로 변경하였습니다.

2) 주요일정

구분	일자
외부평가 기간	2021년 01월 29일 ~ 2021년 03월 11일
이사회 결의일	2021년 03월 11일
주식매매계약 체결일	2021년 03월 11일
주요사항보고서 제출일	2021년 03월 11일
거래 종결일	2021년 07월 06일

3) 합병등 전후의 재무사항 비교표

(단위 : 백만원)

대상회사	계정과목	예측		실적				비고
		1차연도	2차연도	1차연도		2차연도		
				실적	과리율	실적	과리율	
두산산업차량 주식회사	매출액	898,278	985,121	535,600	-40.3	1,434,863	45.7	-
	영업이익	57,071	70,228	4,558	-92.0	100,496	43.1	-
	당기순이익	38,418	47,889	-4,074	-110.6	50,098	4.6	-

※ 1차연도는 2021년이며, 2차연도는 2022년입니다.

※ 상기 예측자료는 외부평가기관(안진회계법인)의 평가의견서 상의 평가자료입니다.

※ 예측치 대비 차이 발생 원인

- 1차연도 : 2021년 1월부터 12월까지의 연간 예측치이며, 실적은 영업양수일인 2021년 7월부터 12월

까지 6개월분만 인식 되었습니다.

- 2차연도 : 매출액은 대형 렌탈사항 매출 증가 등 북미 시장의 견조한 수요에 힘입어 계획 대비 46%

초과 달성 하였습니다. 영업이익은 판매량 증가에 더해, 판가인상을 통한 원가부담 최소화

로 계획 대비 43% 초과 달성 하였습니다.

(2) 두산산업차량(주)와 두산밥캣코리아(주)의 합병

1) 합병일자 : 2024년 1월 1일

2) 합병의 상대방

구분	합병 후 존속회사	합병 후 소멸회사
상호	두산산업차량 주식회사 (주1)	두산밥캣코리아 주식회사
소재지	인천광역시 동구 인종로468 (만석동)	경기도 성남시 분당구 정자일로 155 (정자동, 분당두산타워)
대표이사	김태일	박형원, 조덕제
법인구분	비상장회사	비상장회사

(주1) 두산산업차량(주)는 합병등기일인 2024년 1월 2일을 기준으로 상호를 두산밥캣코리아(주)로 변경하였습니다.

3) 합병 계약내용

2024년 1월 1일자로 경영효율성을 제고하고 사업경쟁력을 강화하고자, 두산산업차량(주)가 두산밥캣코리아(주)를 흡수합병 하였으며, 합병회사인 두산산업차량(주)는 존속하고, 피합병회사인 두산밥캣코리아(주)는 소멸하였습니다. 두 회사는 두산밥캣(주)의 100% 자회사 간의 합병으로, 합병시 존속회사는 소멸회사의 주식에 대해 신주를 발행하지 않으므로 합병비율은 1.00000000 : 0.00000000입니다.

자세한 사항은 두산밥캣코리아(주)가 2023년 9월 1일 공시한 '회사합병결정', 두산밥캣(주)가 2023년 9월 1일 공시한 '회사합병결정(종속회사의주요경영사항)'을 참고하시기 바랍니다.

4) 주요일정

합병 승인 이사회 결의일	2023.09.01
합병계약일	2023.09.05
합병 계약서 승인 임시주주총회 결의일	2023.09.20
채권자 이의 제출기간	2023.09.22 ~ 2023.10.22
합병기일	2024.01.01
합병종료보고 임시주주총회일	2024.01.02
합병등기일	2024.01.02

5) 합병 등 전후의 재무사항 비교표

본 합병 관련하여 외부평가기관으로부터 외부평가를 받지 아니하였습니다. 합병회사인 두산산업차량(주)와 피합병회사인 두산밥캣코리아(주) 모두 주권비상장법인으로서 비상장법인간 합병비율 산정을 위한 평가방법에 대해서는 별도로 정하고 있는 법률이나 규정이 없고, '자본시장과 금융투자업에 관한 법률' 제165조의4 및 '동법 시행령' 제176조의5에 따른 외부평가

기관의 평가가 요구되지 않습니다.

(3) Doosan Bobcat North America, Inc. 와 Doosan Industrial Vehicle America Corp.의 합병

1) 합병일자 : 2024년 1월 1일 (미국 현지시간 기준 2023년 12월 31일)

2) 합병의 상대방

구분	합병 후 존속회사	합병 후 소멸회사
상호	Doosan Bobcat North America, Inc. (DBNA)	Doosan Industrial Vehicle America Corp. (DIVAC)
소재지	250 East Beaton Drive, West Fargo, North Dakota 58078, USA	2475 Mill Center Parkway, Suite 400, Buford, Georgia, USA
법인가분	미국 소재 비상장회사	미국 소재 비상장회사

3) 합병 계약내용

본 합병으로 Doosan Bobcat North America, Inc.가 Doosan Industrial Vehicle America Corp.를 흡수합병 하였으며, 합병회사인 Doosan Bobcat North America, Inc.는 존속하고, 피합병회사인 Doosan Industrial Vehicle America Corp.는 소멸하였습니다. 두 회사는 두산밥캣(주)의 100% 종속회사 간의 합병으로, 합병시 존속회사는 소멸회사의 주식에 대해 신주를 발행하지 않으므로 합병비율은 1.00000000 : 0.00000000입니다. 또한 두 회사는 모두 미국 소재 주권비상장법인으로서, 본 합병은 현지법에 따라 이사회의 승인으로 진행되었습니다.

자세한 사항은 두산밥캣(주)가 2023년 12월 18일 공시한 '회사합병결정(종속회사의주요경영사항)', '해산사유발생 (자회사의 주요경영사항)'을 참고하시기 바랍니다.

4) 주요일정

합병 승인 이사회 결의일 (주1)	2023.12.16
합병기일 (주2)	2024.01.01

(주1) 이사회 결의일은 한국시간 기준으로 기재되었으며, 미국 현지 DBNA 이사회 결의시점 기준으로는 2023.12.15일

(주2) 합병기일은 한국시간 기준으로 기재되었으며, 미국 현지 시간 기준으로는 2023.12.31일

5) 합병 등 전후의 재무사항 비교표

본 합병 관련하여 외부평가기관으로부터 외부평가를 받지 아니하였습니다. 합병회사인 Doosan Bobcat North America, Inc.와 피합병회사인 Doosan Industrial Vehicle America Corp. 모두 미국 소재 주권비상장법인으로서, 현지법상 비상장법인간 합병비율 산정을 위한 평가방법에 대해서는 별도로 정하고 있는 법률이나 규정이 없습니다.

XII. 상세표

1. 연결대상 종속회사 현황(상세)

☞ 본문 위치로 이동

(단위 : 백만원)

상호	설립일	주소	주요사업	최근사업연도말 자산총액	지배관계 근거	주요종속 회사 여부
Doosan Bobcat North America Inc.	1968.04.08	250 East Beaton Drive, West Fargo, North Dakota 58078, USA	건설장비 등의 생산판매	7,555,462	의결권의 과반수 소유	해당 (자산총계 750억 이상)
Doosan Bobcat Canada Ltd.	1985.01.29	675 Cochrane Drive, 6th Floor, Markham, Ontario L3R 0B8 Canada	건설장비 등의 판매	237,593	의결권의 과반수 소유	해당 (자산총계 750억 이상)
Doosan Bobcat Mexico Monterrey, S. de R.L. de C.V.	2023.09.08	Guillermo Gonzalez Camarena No. 1600, Pliso 6-B, Centro de Ciudad Santa Fe 01210 Mexico	기타 서비스	143,401	의결권의 과반수 소유	해당 (자산총계 750억 이상)
Doosan Bobcat EMEA s.r.o.	2001.11.07	U Kodetky 1810, Dobris 263 12, Czech Republic	건설장비 등의 생산판매	3,358,963	의결권의 과반수 소유	해당 (자산총계 750억 이상)
Doosan Bobcat Bensheim GmbH	2008.02.07	Berliner Ring 169, 64625, Bensheim, Germany	건설장비 등의 판매	90,789	의결권의 과반수 소유	해당 (자산총계 750억 이상)
Doosan Bobcat Holdings France S.A.S.	2008.11.06	55, Rue du Chene Vert, 44160 Pontchateau	지주회사	25,627	의결권의 과반수 소유	미해당
JSC Doosan International Russia	2007.11.16	5 Naryshkinskaya Alley, bldg. 1, 2 floor, premises 1, room 18, Moscow, 125167	건설장비 등의 판매	91	의결권의 과반수 소유	미해당
Doosan Bobcat UK Ltd.	2007.09.18	Unit 20 Meadowcroft Way, Leigh Commerce Park, Leigh, Lancashire WN7 3XZ, United Kingdom	건설장비 등의 판매	24,025	의결권의 과반수 소유	미해당
Doosan Bobcat South Africa (Pty) Ltd.	2007.08.22	Unit 1 Dakota Business Park, 15 Dakota Crescent, Airport Park, Germiston, 1401	건설장비 등의 판매	10,235	의결권의 과반수 소유	미해당
Doosan Bobcat France S.A.S	1989.01.27	55, Rue du Chene Vert, 44160 Pontchateau	건설장비 등의 생산	99,746	의결권의 과반수 소유	해당 (자산총계 750억 이상)
Geith International Ltd.	1971.09.30	Block B, Balheary Road, Swords Business Campus, Swords, Co. Dublin, Ireland	건설장비 등의 판매	54,618	의결권의 과반수 소유	미해당
Rushlift Ltd.	2005.06.28	Unit 12 Kilvey Road, Brackmills Industrial Estate, Northampton, Northamptonshire, NN4 7BQ, UK	지게차 Rental 및 판매	173,364	의결권의 과반수 소유	해당 (자산총계 750억 이상)
Rushlift GSE Limited.	2024.10.07	Building 16300 Elmdon Road, Hounslow, United Kingdom, TW6 2DN	기타 서비스	184	의결권의 과반수 소유	미해당
Doosan Bobcat Belgium BV	2011.05.26	Europark Noord 36A, 9100 Sint-Niklaas, Belgium	지게차 등의 판매	108,653	의결권의 과반수 소유	해당 (자산총계 750억 이상)
Doosan Bobcat UK Northampton LTD.	2011.05.25	Northampton, Northamptonshire, UK	지게차 등의 판매	32,288	의결권의 과반수 소유	미해당
Doosan Bobcat Germany GmbH	2011.06.30	Bersteland, Germany	지게차 등의 생산판매	6,696	의결권의 과반수 소유	미해당
Doosan Bobcat Singapore Pte. Ltd.	2007.09.25	16 Raffles Quay #33-03 Hong Leong Building Singapore, 048581	지주회사	97,300	의결권의 과반수 소유	해당 (자산총계 750억 이상)
Doosan Bobcat China Co., Ltd.	2007.04.19	NO.68, Suhong East Road, SIP, Jiangsu, China 215026	건설장비 등의 생산판매	129,179	의결권의 과반수 소유	해당 (자산총계 750억 이상)
Doosan Bobcat India Private Ltd.	2007.06.19	6th Floor, HTC TOWERS No. 41, GST Road, Guindy Chennai, 600032	건설장비 등의 생산판매	188,408	의결권의 과반수 소유	해당 (자산총계 750억 이상)
Doosan Bobcat Japan	1994.08.01	3-7-15, Shin-Yokohama, Yokohama-shi, Kanagawa, Japan 222-0033	건설장비 등의 판매	10,809	의결권의 과반수 소유	미해당
Doosan Bobcat Mexico S.A. de C.V.	2007.09.25	Claveria 29, PH 5, Colonia Claveria, Delegacion Azcapotzalco, Mexico DF, 02080	기타 서비스	786	의결권의 과반수 소유	미해당

두산밥캣코리아 주식회사	2021.07.01	인천광역시 동구 인종로 468 (만석동)	지게차 등의 생산판매	1,087,542	의결권의 과반수 소유	해당 (자산총계 750억 이상)
Doosan Bobcat China Yantai Co., Ltd.	2011.07.28	No.30 Fuzhou Road Eco&Tech Development Area, Yantai, Shandong, China	지게차 등의 생산판매	60,603	의결권의 과반수 소유	미해당
두산모트볼 주식회사	2023.12.01	171, Wanam-ro, Seongsan-gu, Changwon-si, Gyeongsangnam-do, Republic of Korea	유압기기 등의 생산판매	226,459	의결권의 과반수 소유	해당 (자산총계 750억 이상)
Doosan Mottrol China Jiangyin Co., Ltd.	2011.06.10	No. 1209, Binjiang West Road, Shizhuang Town, Jiangyin, Jiangsu, China	유압기기 등의 생산판매	90,298	의결권의 과반수 소유	해당 (자산총계 750억 이상)

(주1) 주요 종속회사 여부 판단기준은 직전 사업연도 말 자산총액 750억원 이상입니다.

2. 계열회사 현황(상세)

☞ 본문 위치로 이동

(기준일 : 2024년 12월 31일) (단위 : 사)

상장여부	회사수	기업명	법인등록번호
상장	7	(주)두산	110111-0013774
		두산퓨얼셀(주)	214911-0058935
		두산에너지리티(주)	194211-0000943
		두산밥캣(주)	110111-5402237
		(주)오리콤	110111-0176986
		(주)두산테스나	131111-0082427
		두산로보틱스(주)	110111-5798272
비상장	16	두산경영연구원(주)	110111-5976761
		(주)두산베어스	110111-0346919
		두산큐백스(주)	140111-0032570
		(주)두산모빌리티이노베이션	134511-0308129
		두산로지스틱스솔루션(주)	134511-0391661
		(주)한컴	110111-0362957
		오성파워오엔엠(주)	194211-0282690
		두산밥캣코리아(주)	120111-1161455
		두산에이치투이노베이션(주)	110111-8033998
		두산포트폴리오홀딩스(주)	110111-8224266
		(주)원상	134211-0262016
		하이엑시움모터스(주)	110111-8308086
		(주)두산인베스트먼트	110111-8693031
		두산리사이클솔루션(주)	131111-0711860
		두산지오솔루션(주)	131111-0722130
		두산모트롤(주)	194211-0376328

※ 공정위 기업집단 편입 기준입니다.

3. 타법인출자 현황(상세)

☞ 본문 위치로 이동

(기준일 : 2024년 12월 31일)

(단위 : 천원, 주, %)

법인명	상장 여부	최초취득일자	출자 목적	최초취득금액	기초잔액			증기(감소)			기말잔액			최근사업연도 재무현황	
					수량	지분율	장부 가액	취득(처분)		평가 손익	수량	지분율	장부 가액	총자산	당기 순손익
								수량	금액						
Doosan Bobcat North America Inc.	비상장	2014.04.25	사업관련	1,584,795,585	1,180	100	223,483,250	-	-	-	1,180	100	223,483,250	7,555,461,558	466,024,271
Doosan Bobcat Singapore Pte. Ltd.	비상장	2015.04.01	사업관련	104,402,525	85,851,160	100	90,474,038	-61,610,883	-33,083,884	-	24,240,277	100	57,390,154	97,299,564	-5,102,260
Doosan Bobcat EMEA s.r.o.	비상장	2018.01.31	사업관련	2,520,951,505	-	100	2,520,951,505	-	-	-	-	100	2,520,951,505	3,358,963,231	14,865,498
두산밥캣코리아 주식회사 (구. 두산산업차량 주식회사) (주3)	비상장	2021.07.06	사업관련	754,190,976	800,000	100	557,441,345	200,000	120,244,600	-	1,000,000	100	677,685,945	1,087,542,386	151,315,045
구. 두산밥캣코리아 주식회사(주3)	비상장	2022.12.07	사업관련	120,244,600	40,000	100	120,244,600	-40,000	-120,244,600	-	-	-	-	-	-
두산신기술투자조합1호	비상장	2024.02.23	일반투자	200,000	-	-	-	3,760,000,000	3,760,000	-	3,760,000,000	19.8	3,760,000	16,419,043	-2,163,957
두산모트를 주식회사(주4)	비상장	2024.10.04	사업관련	242,135,000	-	-	-	493,948	244,503,674	-	493,948	100	244,503,674	226,458,701	-6,480,172
합 계					-	-	3,512,594,738	-	215,179,790	-	-	-	3,727,774,528	12,342,144,483	618,458,425

(주1) 기초잔액은 2024년 초 기준, 기말잔액은 2024년 말 기준입니다.

(주2) 최근 사업연도 재무현황은 2024년 말 별도 기준입니다.

(주3) 당기 중 두산산업차량 주식회사가 두산밥캣코리아 주식회사를 흡수합병 후 사명을 두산밥캣코리아 주식회사로 변경하였습니다.

(주4) 당기 중 두산모트를 주식회사(구, 주식회사 모트를)의 지분 100%를 취득하였습니다.

【 전문가의 확인 】

1. 전문가의 확인

- 해당사항 없음

2. 전문가와의 이해관계

- 해당사항 없음